MAPAMOND sport MAPAMOND

Sfîrşitul unui „mit"

Născut la 14 august 1959, Earvin „Magic" Johnson a copilărit şi a început să joace baschet în mica localitate Lansing (Michigan). În timpul studiilor a jucat la Michigan State University cu care a cîştigat, în 1979, titlul de campion universitar. Apoi a fost luat de Los Angeles Lakers cu care a cîştigat 5 titluri NBA (Liga profesionistă americană) în 1980, 1982, 1985, 1987 şi 1988. În trei ani a fost declarat cel mai bun jucător din S.U.A. — 1987, 1988, 1990. În 1981 şi 1982 a fost declarat cel mai bun jucător la interceptii, iar în 1983, 1984, 1986 şi 1987 a fost considerat cel mai bun pasator. De altfel, „Magic" este în prezent socotit cel mai bun pasator al tuturor timpurilor, reuşind să-l întreacă pe Oscar Robertson („Big O"), care în cariera lui a dat 9 887 pase decisive. Ei bine, în timpul meciului pe care Los Angeles Lakers l-a susţinut cu Dallas Maveriecks, „Magic" a reuşit să-l depăşească pe „Big O".

Normal, organizatorii au întrerupt partida timp de 11 minute pentru a sărbători evenimentul. Johnson a primit un trofeu din mîinile lui Russell Granik, vicepreşedintele NBA şi o statuetă din partea lui Jerry Buss, proprietarul echipei Los Angeles Lakers. „Mă bucur că am reuşit să-l depăşesc pe idolul meu — a declarat „Magic". L-am admirat atît ca jucător, cît şi ca om şi am încercat să-l imit". La rîndul său Oscar Robertson i-a trimis o telegramă de felicitare în care-i urează să cîştige mulţi dolari.

Magic Johnson aime les records, mais plus encore les titres.

Din păcate, după cum aţi auzit, Johnson a fost atins de virusul SIDA care nu iartă. Cît mai are de trăit este greu de spus. Vor reuşi medicii să facă o minune? Vom vedea...

O istorie tragică

În anul 1960 Africa de Sud a participat pentru ultima dată la Jocurile Olimpice (Roma). În 1963 a luat fiinţă Mişcarea sportivă sud-africană, care se opunea apartheid-ului şi s-a refugiat la Londra. În 1964, C.I.O. a suspendat Comitetul Naţional din Africa de Sud; 1968 — Comitetul de organizare al J.O. din Mexic a primit invitaţia de a face o vizită în Africa de Sud, dar, la protestele ţărilor europene şi africane, a răspuns negativ; în acelaşi an, Federaţia Internaţională de Box (amatori) a exclus Africa de Sud; 1970 — Comitetul Internaţional Olimpic a procedat la excluderea Africii de Sud. În anii care au urmat, a fost exclusă din federaţiile internaţionale de atletism, baschet, fotbal, natatie, haltere, lupte. Un număr de federaţii a continuat să întreţină legături cu Africa de Sud (tenis, hokey, caiac-canoe, echitaţie, rugby, gimnastică etc.).

... Africa de Sud — după ultimul recensămînt — numără 37 milioane de locuitori, între care 28 milioane sînt negri, 5 milioane albi (60 la sută afrikaneri şi 40 la sută anglofoni), 3 milioane metişi şi un milion de indieni. Capitala administrativă este Pretoria.

Primii pionieri s-au instalat aici în sec. al XVII-lea venind din Europa în două grupuri principale: olandezii Companiei Indiilor Orientale şi hughenoţii francezi alungaţi de Edictul de la Nantes. Acestora li s-a dat numele de afrikaneri sau boers (ţărani, în limba olandeză).

Sosirea englezilor în secolul al XIX-lea a provocat conflicte serioase care i-au determinat pe afrikaneri să migreze spre nord unde s-au ciocnit cu negrii băştinaşi. Englezii au desfiinţat sclavajul în 1834, acordînd negrilor drepturi civice, în vreme ce afrikanerii s-au stabilit în Transvaal şi Orange care au fost recunoscute ca state independente de Marea Britanie. Aceasta pînă cînd în Transvaal s-au descoperit zăcăminte de diamante, iar în Orange — aur. Atunci englezilor au început să le lucească ochii. Aşa că s-a ajuns, inevitabil la conflict armat care n-a încetat decît odată cu izbucnirea primului război mondial. Afrikanerii — mult mai numeroşi decît englezii — s-au organizat într-o Uniune Sud-Africană în care partidul naţionalist, creat în 1912 de generalul Hertzog, a radicalizat regimul şi a eliminat o parte din drepturile pe care englezii le acordaseră populaţiei de culoare. Ajuns la putere în anul 1948, acest partid a impus conceptia sa de apartheid, adică o segregaţie totală şi „meschină" (petty apartheid) legiferată prin Group Areas Act, în 1950. O primă măsură a fost suprimarea subvenţiilor misiunilor religioase care deschiseseră şcoli pentru negri. În 1961 Africa de Sud s-a retras din Commonwealth. Crearea Africii de Sud a radicalizat măsurile rasiale şi s-a început o adevărată teroare: intervenţii violente ale poliţiei, condamnări la puşcărie şi chiar la pedeapsa capitală. În 1962, Nelson Mandela, liderul populaţiei de culoare, a fost condamnat la închisoare pe viaţă. Bineînţeles, comunitatea internaţională a condamnat această politică şi în acest context s-a înscris şi Comitetul Internaţional Olimpic.

În ultima vreme guvernul Africii de Sud a dat dovadă de intenţii clare de democratizare a vieţii interne şi, ca urmare, forurile internaţionale au luat în discuţie reprimirea acestei ţări (ciumate pînă acum) în comunitatea internaţională.

Mulţi membri ai comisiei executive a C.I.O. sînt favorabili acceptării ca Africa de Sud să participe la viitoarea ediţie a Jocurilor Olimpice. Să vedem. (n.i.d.)

Două... nebune de legat

1. În 1984, campioana de tenis Martina Navratilova, ex-cehoslovacă, în prezent cetăţeancă a Statelor Unite, a cunoscut-o pe Judy. S-au... îndrăgostit una de cealaltă (Martina fiind, mai degrabă... unu.!), iar Judy, o fostă regină a frumuseţii, şi-a părăsit soţul (medic ginecolog) şi cei doi copii, cuplîndu-se cu tenismena. Acum, după 7 ani de mare dragoste şi fericire... conjugală, cele două s-au despărţit, Martina părăsindu-şi „soţia" pentru o altă „mare dragoste", o anume Cindy, fostă campioană de schi. Furioasă şi rănită în sentimentele ei, Judy a dat-o în judecată pe infidela tovarăşă de viaţă, pretinzîndu-i, nici mai mult, nici mai puţin decît jumătate din cîştigul acesteia din perioada iubirii lor, adică 10 milioane de dolari. Ce va hotărî instanţa de judecată vom vedea.

Dar iată, pe larg, această istorie, reprodusă după revista franceză „Paris-Match".

„Cînd am început să vin regulat în Statele Unite — povesteşte Martina — şi cînd am aflat că aici homosexualitatea nu este considerată o crimă, m-am simţit liberă. Am înţeles că din punct de vedere intelectual şi sexual eram atrasă de femei. N-am înţeles niciodată ce-i atît de extraordinar să fii homosexual. Pentru mine era pur şi simplu o chestiune de „timing" şi momentul era prielnic".

Brune sau blonde, Martina a început să colecţioneze partenere. În 1977 s-a îndrăgostit de jucătoarea de golf Sandra Haynie, pe care a părăsit-o în 1979 pentru scriitoarea Rita Mae Brown („Moarte subită" se numeşte cartea pe care aceasta a publicat-o, o cronică deghizată a vieţii lor împreună). Au trăit amîndouă doi ani într-un palat cu 20 de camere în Virginia. Apoi Martina a abandonat-o pentru jucătoarea de baschet Nancy Lieberman.

Cînd, în 1984, a cunoscut-o pe Judy Nelson, aceasta avea 38 de ani şi era o mare admiratoare a tenismenei Navratilova. I-a trimis acesteia o scrisoare emoţionantă, plină de elogii la adresa evoluţiilor ei pe terenurile de tenis. Frumoasă, elegantă, blondă, topindu-se de admiraţie în faţa Martinei pe care o idolatriza, celor două nu le-a fost deloc greu să se decidă a trăi împreună. Judy a lăsat totul: soţ, copii, avere, prieteni „bine crescuţi". După cîteva luni petrecute la Fort-Worth, cele două... amante (sau doi amanţi, nici nu ştii cum să le zici!) s-au instalat la Aspen, în casa Martinei. Judy terminase viaţa ei burgheză cu dineuri în vilele prietenilor şi cu ceaiuri de după-masă împreună cu soţiile de medici. A început o existenţă de vedetă, cu călătorii la clasa I, cu hoteluri şi restaurante de lux, cu prieteni din lumea sportului şi a cinematografului. În ultimii ani Martina a cîştigat numai din tenis peste 15 milioane de dolari, ca să nu mai punem la socoteală sumele pe care le primea din publicitate. În aceşti ani Martina a cîştigat cele mai multe turnee şi mulţi au pus succesele pe seama influenţei benefice pe care o avea Judy asupra ei. Cînd Martina a lansat linia sa de costume de tenis (M.N.) Judy a ajutat-o să-şi deseneze modelele şi să le vîndă. De asemenea, avea un post important în consiliul de administraţie al societăţii „Martina N. Corporation". Numai că treptat legătura lor — ca a oricărui cuplu normal — s-a uzat. Judy s-a mai săturat de turnee, rămînînd acasă.

În schimb, Martina era dornică de noi aventuri amoroase, apetitul şi curiozitatea ei fiind mereu vii...

În urmă cu un an şi ceva Chris Evert şi soţul acesteia i-au făcut cunoştinţă Martinei cu Cindy Nelson.

(va urma)

Traducere şi adaptare de
N. I. DOBRA

Pentru amatorii de statistici

■ Din 1958, de cînd se dispută competiţia de baschet dotată cu Cupa Campionilor Europeni, trofeul a fost cîştigat (pe naţiuni) de Italia — 11 titluri, U.R.S.S. — 8, Spania — 7, Iugoslavia — 6, Israel — 2. ■ Cluburile cele mai... titrate: Real Madrid — 7 titluri (şi încă 6 prezenţe în finală); Varese — 5 (5); TSKA Moscova — 4 (3); Milan — 3 (2); ASK Riga — 3 (1); Jugoplastica Split — 3 (1); Maccabi Tel Aviv — 2 (5); Cantu — 2; Cibona Zagreb — 2; Dinamo Tbilisi — 1; Bosnia Sarajevo — 1; Roma — 1. ■ Cele mai mari diferenţe de scor în finală: 21 puncte în 1959 (meci tur), 20 puncte în 1964. ■ Cele mai mici diferenţe de scor: 1 punct în 1972, 1977, 1981, 1983. ■ Cel mai mic scor realizat în finală: 1960 ASK Riga — Dinamo Tbilisi 61—51. ■ Cel mai mare scor înregistrat în finală: 1964 Spartak Brno — Real Madrid 110—99 (meci tur).

Fără comentarii... sau cu arbitrul nu-i de glumit

CLASAMENTELE DIVIZIEI B DE HANDBAL, ÎNAINTEA TURULUI 3

FEMININ SERIA C

1. Voința Rm. Vîlcea*	12	10	1	1	353:236	31
2. C.S.M. Independența Ced.	12	9	0	3	300:239	30
3. Voința Odorhei	12	7	1	4	275:258	27
4. Electromureș Tg. Mureș	12	6	2	4	285:243	26
5. Nitramonia Făgăraș	12	3	2	7	261:292	20
6. Sparta Mediaș	12	2	1	9	244:339	17
7. Mecon B.T.T. Tg. Jiu	12	1	1	10	205:316	15

* Echipă penalizată cu două puncte.

MASCULIN, SERIA C

1. C.S.M. Reșița	12	8	1	3	364:295	29
2. Gloria Tg. Jiu	12	8	1	3	336:283	29
3. Carpați Mirșa	12	7	1	4	322:295	27
4. Metalul A.S.A. C. Mică	12	6	0	6	292:294	24
5. Metalul Hunedoara*	12	5	1	6	231:346	22
6. Metalul Timișul Lugoj*	12	4	2	6	291:306	21
7. Victoria Unirea	12	1	0	11	244:361	14

* Echipe penalizate cu cîte un punct.

Etapa a doua a celei de-a treia părți a Diviziei B tineret, masculin și feminin, programată inițial pentru 9 februarie, se va desfășura la data de 12 februarie.

DIVIZIA A (II) de popice la finalul turului

1. Metalul Tîrgoviște	8	8	0	0	16
2. Rulmentul Brașov	8	7	0	1	14
3. Laromet București	8	5	0	3	10
4. Voința Tr. Severin	8	5	0	3	10
5. Cimentul Fieni	8	4	0	4	8
6. Sănătatea Foresta Tălmaciu	8	3	0	5	6
7. Phoenix M. Ciuc	8	2	0	6	4
8. Avîntul Arcuș	8	1	0	7	2
9. Neferal București	8	1	0	7	2

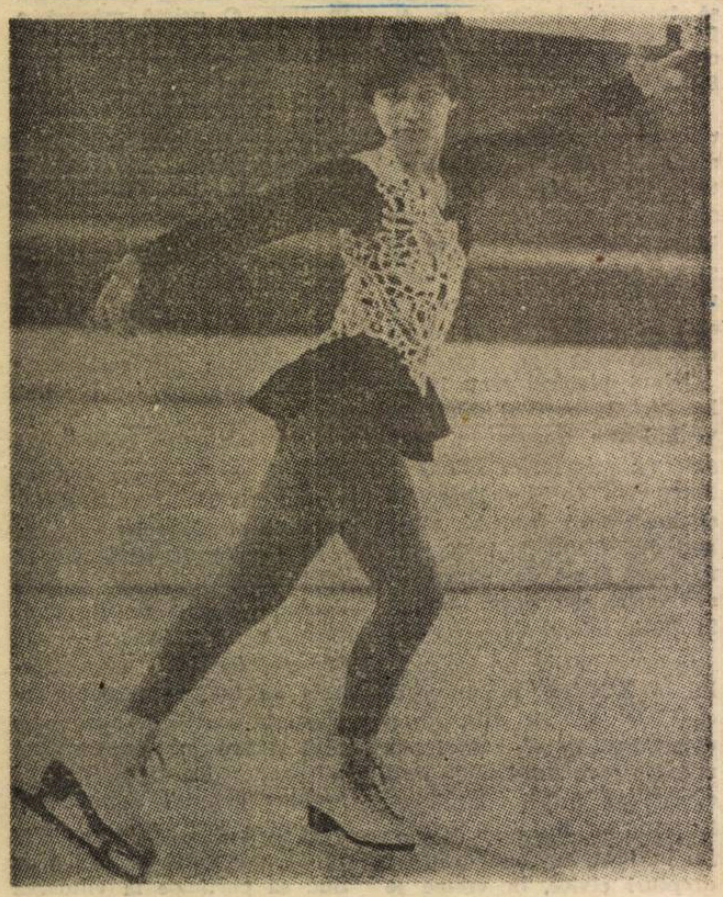

Frumoasă patinatoarea și tot frumos patinajul

O punte spre o trainică colaborare

(urmare din pag. 1)

leasă sensibilitate și delicatețe.

Spusele lui reconfirmă un indubitabil adevăr. Claudiu Muntean este o certă valoare a baschetului românesc, un jucător complet care adaugă talentului de excepție o exemplară dăruire în joc, luptînd fără menajamente în apărarea culorilor clubului.

Trei jocuri .. o singură victorie

Prima partidă nu poate fi considerată semnificativă. După o deplasare care a durat aproape 48 de ore și după numai cîteva ore de odihnă a avut loc primul meci cu echipa I a gazdelor. Nerefăcuți fizic, rămași, foarte devreme, fără doi din jucătorii de bază, eliminați pentru 5 greșeli personale, sibienii au pierdut partida cu scorul de 98—50 (54—29).

Duminică, 29 decembrie s-a desfășurat al doilea meci, în care sibienii au avut ca partener de întrecere echipa de tineret a clubului german, antrenată de Mihai Albu, de care a dispus în urma unei partide spectaculoase cu scorul de 94—79 (49—45). „Eroul" acestei partide a fost Claudiu Muntean care a înscris nu mai puțin de 68 de puncte din cele 94 ale echipei.

Cea de a treia partidă, desfășurată luni, 30 decembrie a adus în sală un numeros public. Prima repriză a ținut în permanență treaz interesul spectatorilor, scorul menținîndu-se sensibil egal, la pauză gazdele avînd un ușor avantaj, 48—46. Oaspeții nu mai rezistă ritmului impus în repriza secundă și pe fondul unor flagrante greșeli de arbitraj cedează, permițînd elevilor antrenorului Lothar Stein să se distanțeze și să cîștige partida la o diferență confortabilă 116—73.

Se cuvine ca în încheierea acestor fugare rînduri să adresăm sincere mulțumiri concitadinului nostru Mihai Albu, Clubului Sportiv Universitar, Societății Comerciale Balanța S.A. și Firmei de transport Cibinium S.A. care au sponsorizat acest turneu.

„Crezul oricărui antrenor este să cîștige!"

(urmare din pag. 1)

că niciodată. În plus, la Sovata există condiții foarte bune de recuperare, ceea ce nu-i cazul la Păltiniș.

— Domnule Coidum, dacă acceptați ideea că nu-i bine să întinzi, ca de-o praștie, de răbdarea suporterilor, v-aș ruga să răspundeți curiozității acestora. Mai mulți cititori ai „Tribunei Sporturilor" ne-au scris întrebîndu-ne cîte ceva despre dumneavoastră.

— S-ar putea să-i dezamăgesc, dar accept... provocarea.

— Unii, nu puțini, împart antrenorii simplist în două categorii: în duri și în cumsecade. Dv. din care faceți parte?

— Eu sînt o combinată a celor două categorii, pentru că nu poți da cu biciul fără să ții și zăhărelul... la îndemînă. Aceasta este prima condiție atunci cînd vrei să ai succes și cînd lucrezi cu omul.

— Vă văd mereu calm, echilibrat. Lăsați impresia unui om întotdeauna stăpîn pe situație. Să nu cunoască antrenorul Coidum ce-i aceea emoția dinaintea sau din timpul meciului?

— Emoții am, ca orice om, dar ele îmi aparțin numai mie. N-am dreptul să le implementez, ca să folosesc un cuvînt la modă, nimănui și cu atît mai puțin jucătorilor. Dacă vreți, ca antrenor, ca pedagog, ca psiholog — căci de toate trebuie să fii — îmi place să joc un pic de teatru, dar o fac obligat. Păi închipuiți-vă ce-ar face jucătorii dacă și-ar vedea antrenorul tremurînd de frică, agitîndu-se și lamentîndu-se? Aici este vorba și de un război al nervilor, pentru că o echipă gîtuită de emoție este o victimă aproape sigură! Să te pricepi să ții sus moralul jucătorilor este o artă ce se deprinde greu. Uneori reușim, alteori nu.

— Se spune despre dv., domnule profesor, că sînteți omul promovărilor spectaculoase de jucători, că sînteți mereu în căutarea tinerelor talente. Vă socotiți, deci, un descoperitor de fotbaliști?

— Da, categoric da. Ș. am satisfacția de a fi descoperit și promovat în lunga-mi carieră de antrenor destule talente. Aș începe cu ultimul, Tălvan de la... F.C. Inter. Pot continua cu Tudorel Cristea, Văidean, Stîngaciu, Klein, Andone, Cioloboc, ca să enumăr, așa, la repezeală, doar cîteva nume mai reprezentative. Dar, de fapt, fiecare echipă promovată de mine din B în A a echivalat cu o promovare în corpore. Vreau să vă spun, în completare, că pe acest Ritli l-am remarcat încă de cînd juca la Satu Mare și iată că tot mie mi-a revenit misiunea de a-l face divizionar A. Și, cel puțin pînă acum, el face față exigențelor, impunîndu-se ca un portar cu certe perspective. Eu l-am recomandat lui F.C. Brașov și pe Gerstenmayer, și iată-l în antecamera echipei naționale.

— Cîți antrenori, atîtea obiceiuri. Dumneavoastră puteți rezuma un ciclu săptămînal de pregătire? Cum îl gîndiți? Cum îl conduceți?

— Acest ciclu săptămînal trebuie întotdeauna să țină cont de adversarul cu care te înfrunți în proximul meci. Unele sînt datele problemei cînd joci cu Dinamo și altele cînd întîlnești Bacăul. Pregătirea jocului începe de marțea prin descrierea echipei adverse, analizarea punctelor ei forte, dar și a celor nevralgice etc. Primele trebuie contracarate, iar defectele exploatate. În balanță trebuie puse absolut toate amănuntele. Apoi tragem concluzii și stabilim propria tactică. Cînd cîștigi ai dreptul să spui că ai „cîntărit" corect. Cînd pierzi și adversarul ți-a oferit surprize înseamnă că unele... amănunte ți-au scăpat. Și te frămînți, și cauți fisurile, și încerci să îndrepți...

— De fapt, domnule profesor, care este crezul dv. ca antrenor?

— Crezul oricărui antrenor este să cîștige! Nu oricum, firește, ci respectînd regulile jocului.

(va urma)

Programul TV

LUNI, 13 IAN. 1992

14,00 Actualități • Meteo. 14,10 Calendarul zilei. 14,20 Worldnet USIA 14,50 Avanpremiera săptămînii. 15,10 Copiii noștri — viitori muzicieni. 15,30 Drumuri în memorie. 16,00 Tele-discul muzicii populare. 16,30 Emisiunea în limba maghiară. 18,00 Studioul electoral. 19,30 Desene animate: „Cartea cărților". 20,00 Actualități. 20,35 Repriza a treia. 20,55 Studioul economic. 21,25 Teatru Tv: „Cameristele" de Jean Genet. Producție a studiourilor franceze. 23,15 Cronica Parlamentului • Actualități. 23,35 Agenda electorală. 0,05 Confluențe. 0,35 Recomandări din program.

MARȚI, 14 IAN. 1992

10,00 Actualități • Meteo. 10,20 Calendarul zilei. 10,30 Super Channel • Canal France International • Worldnet Usia. 12,10 Ora de muzică. 13,00 Interferențe. 13,30 Mondo muzica. 14,00 Actualități • Meteo. 14,20 Tradiții. 14,50 Avanpremieră Tv. 15,00 Teleșcoala în... vacanță. 15,30 Cursuri de limbi străine. 16,00 Convietuiri. 16,30 Salut, prieteni! 17,30 Tezaur. 18,00 Studioul electoral. 19,30 Desene animate: „Cartea cărților". 20,00 Actualități. 20,35 Sport. 20,45 Studioul electoral. 21,10 Film serial: „Maddie și David". Ep. 23. 22,10 Memorialul durerii. 23,25 Cronica Parlamentului • Actualități. 0,00 Agenda electorală. 0,15 Meridianele dansului. 0,40 Recomandări din program.

MIERCURI, 15 IAN. 1992

10,00 Actualități • Meteo. 10,20 Calendarul zilei. 10,30 Film serial: „Marile familii". Ep. 7. 11,10 TV 5 Europe • Super Channel. 12,10 Ora de muzică. 13,00 Vîrsta a treia. 13,30 Muzica pentru părinți. 14,00 Actualități • Meteo. 14,20 Civilizația montană. 14,50 Avanpremiera Tv. 15,00 Preuniversitaria. 15,30 Cursuri de limbi străine. 16,00 Tragerea Pronoexpres. 16,10 Lieduri. 16,25 Forum. 16,50 Cultura în lume. 17,15 Reflector. 17,35 Patrimoniu. 18,00 Studioul electoral. 19,30 Desene animate: „Cartea cărților". 20,00 Actualități. 20,35 Sport. 20,45 Studioul economic. 21,15 Simpozion. 22,00 Privatizarea 22,55 Cronica Parlamentului • Actualități. 23,30 Agenda electorală. 0,45 Pro Musica. 1,10 Recomandări din program.

JOI, 16 IAN. 1992

10,00 Actualități • Meteo. 10,20 Calendarul zilei. 10,30 Super Channel. 12,10 Ora de muzică. 13,00 Oameni de lîngă noi. 13,30 Jazz magazin. 14,00 Actualități • Meteo. 14,20 Documentar artistic: „Drumul tinereții". 14,50 Preuniversitaria. 15,20 Cursuri de limbi străine. 15,50 15, 16, 17, 18. 16,10 Vîrstele peliculei. 16,45 Casa noastră. 17,10 Pro Patria. 18,00 Studioul electoral. 19,30 Desene animate: „Cartea cărților". 20,00 Actualități. 20,35 Sport. 20,45 Studioul economic. 21,15 Film serial: „Dallas" Ep. 92. 22,10 Reflecții rutiere. 22,25 Reporter '92. 22,55 Cronica Parlamentului • Actualități. 23,30 Agenda electorală. 23,45 Stadion. 0,10 Recomandări din program.

VINERI, 17 ianuarie

10,00 Actualități. Meteo. 10,20 Calendarul zilei. 10,30 Film artistic: Căpitanul Apache (S.U.A., 1971). 12,05 Super Channel. 13,00 Ora de muzică. 14,00 Actualități. Meteo. 14,20 Medicina pentru toți. 14,50 Bicentenar Rossini. 15,05 Preuniversitaria. 15,30 Limba noastră. 16,00 Muzica pentru toți. 16,20 Tragerea Loto. 16,30 Emisiunea în limba germană. 17,30 Ecranul. 18,00 Studioul electoral. 19,30 Desene animate. Cartea cărților. 20,00 Actualități 20,35 Sport. 20,45 Actualitatea școlară. 21,10 Film serial. Tanamera — Leul din Singapore. Ep. 4. 22,15 Universul cunoașterii. 23,00 Actualități. 23,15 Agenda electorală. 23,30 Top 10. 0,30 Farmecul discret al... blues-ului!

SÎMBĂTĂ, 18 ianuarie

9,00 Bună dimineața! 10,00 Actualități. Meteo. 10,10 Universal șotron. 11,10 Descoperirea planetei. 11,30 Viața spirituală. 12,30 Ora de muzică. 13,30 7×7. 14,00 Actualități. 14,10 Tele-club. Desene animate. 15,55 Turneul celor 5 națiuni la rugby: Scoția — Anglia, transmisiune directă de la Edinburgh. 17,30 Mapamond. 18,00 Arena. 19,00 Melodii îndrăgite. 19,15 Teleenciclopedia. 20,00 Actualități. 20,35 Film serial. Caracatița. Seria a III-a. Episodul 7. 21,45 Săptămîna sportivă. 22,05 Film artistic, Regele Roșu, Cavalerul Alb (S.U.A., 1989). Premieră pe țară. 23,50 Actualități. 0,05 Varietăți internaționale. 1,00 Recomandări din program.

DUMINICĂ, 19 ianuarie

8,30 Bună dimineața! 9,30 Abracadabra. 10,20 Film serial pentru copii. Arabella. Episodul 3. 10,50 Actualități. 11,00 Lumină din lumină. 12,00 Viața satului. 13,30 Hora satului... la Orlat, (județul Sibiu). 14,00 Actualități. Meteo. 14,10 Atlas. 14,30 Video-magazin Desene animate. 17,10 Magazin sportiv. 18,10 Știință și imaginație. 18,40 Convorbiri de duminică. 19,10 Film serial. Dallas. Ep. 93. 20,00 Actualități. 20,35 Film artistic Din umbră (Anglia, 1989). Premieră pe țară. 22,20 Duminica sportivă. 22,45 Studioul șlagărelor 23,15 Actualități. 23,30 Teatrul evreiesc din București. 0,40 Recomandări din program.

Realizatori: Mircea BIȚU, N. I. DOBRA, Ion PLEȘCA și Octavian RUSU. Prezentarea grafică: Liviu BREZAE și Dumitru NIȚĂ. Tiparul: POLSIB S.A.

BIBLIOTECA „ASTRA" SIBIU

Tribuna Sporturilor

SUPLIMENT SĂPTĂMÎNAL DE INFORMARE SPORTIVĂ AL COTIDIANULUI INDEPENDENT TRIBUNA

Anul II, nr. 96, 20—27 ian. 1992, 4 pagini. Prețul: 8 lei

Prof. ŞTEFAN COIDUM:

„Păreri despre fotbal emit mulţi, dar meseriaşii sîntem noi!"

2. — Domnule Coidum, ce primează în activitatea unui antrenor: experienţa, flerul, cunoştinţele teoretice?

— Toate la un loc. Altfel nu se poate. Experienţa se dobîndeşte în timp, dar degeaba ai acumulat-o dacă nu posezi cunoştinţele teoretice şi practice necesare. Chestiunea cu flerul e şi ea importantă. Nu că vreau să trag spuza pe turta mea, însă flerul m-a „sfătuit" să încep jocul de la Tg. Mureş cu Majearu, cel ce fusese eliminat în Giuleşti, stătuse etapa următoare şi, ipotetic cel puţin, avea dreptul să considere turul încheiat pentru el. Din fericire, Majearu a înţeles că echipa are nevoie de el şi a ajutat-o să cîştige marcînd două goluri

— Să trecem mai departe. Care sînt, în accepţiunea dv., cei mai valoroşi antrenori ai momentului? Mă refer la tehnicienii români, se înţelege.

— Eu am mai răspuns recent la această întrebare. O mai fac odată. Pe locul întîi îl clasez, detaşat, pe Halagian, deşi este un „dur". Pe locurile următoare, dar nu neapărat în această ordine, îi văd pe Mircea Rădulescu, Jenei, Cîrţu (el este antrenorul echipei campioane, nu?) şi, să nu uit, Mircea Lucescu, chiar dacă el lucrează la Brescia, deci în afara graniţelor ţării. Oricum, să antrenezi o echipă italiană este o ispravă nu chiar la îndemîna oricui!

— În acelaşi context, domnule Coidum, care sînt în viziunea dv., primii 5 fotbalişti români ai momentului?

— Gică Popescu, Hagi, Ungureanu (iată, alt fotbalist lansat de mine şi care şi-a demonstrat valoarea), Lupescu şi Săndoi.

— Dar primii 5 fotbalişti interişti...

— O să mă refer doar la acea perioadă a turului după ce-am preluat eu echipa sibiană. Aşa mi se pare corect. Aş începe topul cu Lucian Cotora, urmat de Fulga. Dintre „bătrîni" n-am voie să-i uit pe Cioroianu, pe Majearu. Printre cei mai buni jucători s-a numărat din nou Adi Văsii, vîrf autentic, golgeterul echipei noastre, secondat de Luci Burchel. Sigur că numind aceşti jucători n-aş vrea să uit echipa. Aceasta a

(continuare în pag. a IV-a)

Interviu realizat de
Mircea BIŢU

Un campion de 10 ani — Silviu Tănăsoiu

Unii trăiesc zeci de ani şi mor fără a lăsa ceva în urma lor. Alţii, născuţi sub o zodie prielnică, dar şi dăruiţi muncii, izbutesc încă de la o vîrstă foarte fragedă să facă lucruri deosebite. Un asemenea exemplu îl constituie Silviu Tănăsoiu care, la nici 11 ani, este nu numai un elev de note mari (se află premiant în clasa a IV-a a Şcolii generale nr. 21 din Sibiu) — ci — deja! — şi un tînăr tenismen despre care se vorbeşte la superlativ în cercurile celor iniţiaţi. În urmă cu un an şi jumătate consemnam primele lui succese la nivel naţional (în cadrul categoriei sale de vîrstă 8—10 ani). Ei, bine, anul 1991 a fost cel care i-a adus satisfacţia cea mare: titlul de campion naţional care este primul titlu obţinut de un sibian în această disciplină sportivă. Îndrumat temeinic, competent şi cu dragoste părintească de prof. Dorin Cismaş, antrenorul său în cadrul Clubului Sportiv Şcolar „Şoimii" Sibiu, Silviu a reuşit în anul trecut un adevărat tur de forţă, deloc la îndemîna oricui: 19 concursuri — 19 victorii, 67 meciuri jucate — 67 victorii, seturi cîştigate 134, seturi pierdute 31 (Să recunoaştem că Silviu Tănăsoiu este — păstrînd proporţiile — un mic Ştefan Edberg român). Aşa se face că obiectivele anului '91 au fost realizate în totalitate, fiindcă Silviu Tănăsoiu a mai obţinut locul I la Campionatul Naţional al cluburilor sportive şcolare, s-a situat în fruntea clasamentului pe puncte şi, ca un lucru firesc, a fost selecţionat în lotul naţional.

(continuare în pag. a IV-a)

(n.i.d.)

BASCHET

Div. A (m)

DINAMO ORADEA — C.S.U. BALANŢA SIBIU 106—104 (43—52)

Joc foarte bun al sibienilor, partidă spectaculoasă deranjată, însă, permanent de protstele orădenilor şi de acţiunile agresive ale spectatorilor (foaia de arbitraj consemnează 4 greşeli tehnice dictate împotriva jucătorilor orădeni Flaundra, Rădulescu, Bojescu şi Cristea, precum şi întreruperea meciului din min. 13 pînă în min. 16 întrucît un grup de spectatori turbulenţi au pătruns pe teren). Încă o prestaţie de vîrf a elevilor antrenorilor Vule şi Bleahu şi încă... o „înecătură" la mal, parcă după scenarii prestabilite, e drept cu sprijinul arbitrajului, de această dată în rolul principal aflîndu-se clujeanul I. Georgiu. Sibienii au înscris 104 puncte, au dominat net prima repriză şi au terminat în avantaj prima parte a jocului cu o diferenţă de 9 puncte. În repriza secundă jocul a fost mai viu disputat, dar, finalul partidei îi găseşte în avantaj pe oaspeţi. Cu 7 secunde înainte de fluierul final sibienii au un punct avantaj şi posesia mingii. Se fluieră paşi la Claudiu Munteanu, gazdele repun, o desincronizare în apărarea oaspeţilor şi Dan Cristea înscrie nestingherit dar şi norocos o aruncare de 3 puncte, astfel orădenii termină învingători, în pofida cursului jocului, cu 106—104. Pentru C.S.U. Balanţa au înscris: Muntean (50), Corui (22), Lefter (18), Kincses (5), Pascu (4), Alecu (3) şi Pelger (2).

C.S.U. BALANŢA SIBIU — „POLI" IAŞI 110—69 (55—38)

Victorie fără dubii a sibienilor, la un scor care ne sugerează de prea multe comentarii, victorie, însă, obţinută în urma unei prestaţii mai degrabă de horă cu lăutari urechişti decît de concert după partitură. Şi pentru ca tacîmul să fie complet s-a găsit

(continuare în pag. a IV-a)

Octavian RUSU

Şoimii au început pregătirile cu mari speranţe şi ambiţii

Zilele trecute, am avut plăcerea să mă întîlnesc cu dl. ing. Ilie Suciu, preşedintele Asociaţiei Sportive Şoimii I.P.A., care face parte integrantă din societatea comercială „Compa" S.A. Cu această ocazie am aflat amănunte interesante în legătură cu demararea pregătirilor formaţiei divizionare B şi, mai ales, unele intenţii în legătură cu baza materială. Conducerea asociaţiei a definitivat un plan de investiţii, care, se speră, va fi aprobat de consiliul de administraţie al societăţii pentru acest an. Se are în vedere finalizarea lucrărilor la tribuna principală, amenajarea camerelor de cantonament şi a unei saune pentru recuperare în blocul din vecinătatea terenului, construcţia unei anexe pentru secţia de dirt-track, cu dotări la nivel internaţional. Se preconizează, de asemenea, deschiderea unei şcoli de şoferi amatori care, pe lîngă rezolvarea numeroaselor solicitări, va aduce şi însemnate beneficii asociaţiei.

Trecînd la fotbal, am reţinut că pregătirile au demarat în 8 ianuarie, o dată cu controlul medical la care au fost prezenţi toţi cei 22 jucători care formează lotul. Aceştia sînt: Adrian Szebin (34 ani), Florin Berţa (18), Dan Deac (19) — portari; Ioan Turc (22), Dan Mihăilă (27), Marius Lungu (24), Cornel Floare (19), Vasilică Armenean (31), Paul Berţa (18), Daniel Mărginean (29), Cornel Ştef (24), Lucian Ciobanu (24), Ilie Banciu (31), Mircea Bratu (19), Virgil Coldea (34), Adrian Munteanu (24), Ioan Munteanu (24), Nicu Văcar (28), Florin Pop (20), Cornel Caşolţan (25), Lucian Tenghea (27), Sebastian Filote (20).

Deci un lot însumînd 541 ani, dar cu o vîrstă medie de 24,6 ani, numai bună pentru rezultate superioare. Conducerea tehnică este în continuare încredinţată competentului şi, poate, uneori prea severului antrenor Marin Radu, secondat de Gh. Albotă.

După cum se vede nici o modificare pînă în prezent, dar s-ar putea ca pînă la în-

(continuare în pag. a IV-a)

I. PLEŞCA

F.C. INTER SIBIU - ultima oră...

Pentru prima dată de la promovarea în divizia A, F.C. Inter Sibiu — la sugestia antrenorului **Ştefan Coidum** — şi-a schimbat locul cantonamentului de iarnă, „trădînd" Păltinişul şi optînd pentru **Sovata**, staţiune în care condiţiile de pregătire, de alimentaţie specifică şi, mai ales, de refacere după efort sînt superioare celor de pe plaiurile sibiene.

Luni, 13 ianuarie, în autocarul ce-i transporta spre Sovata au urcat următorii jucători: **Ritli, Blid, Fl. Cotora** — portari; **I. Cotora, Cioroianu, Lazăr, Stănescu, Glăvan** — fundaşi; **Jurcă, Majearu, Burchel, Zotincă, Mărgărit, Bănuţă** — mijlocaşi; **Văsii, Năstase, N. Voinea, G. Cojocaru** — atacanţi, lor alăturîndu-li-se juniorii **R. Niculescu, G. Popa, R. Luca, M. Szeghedi** şi **Maşca**. Aţi sesizat, desigur, noutăţile: revenirea lui **Bogdan Bănuţă**, un fotbalist valoros a cărui lipsă am simţit-o („ştiu că mi-am dezamăgit colegii, dar promit să recuperez" — ne-a spus el înainte de a pleca la Sovata) şi sosirea ex-hunedoreanului **Constantin Cojocaru**, a cărui legitimare depinde exclusiv de impresia pe care i-o va lăsa antrenorului Coidum în săptămînile următoare.

Şi pentru că tot sîntem la capitolul noutăţi, iată încă două: miercuri, 15 ianuarie, la Sovata au sosit **Iosif Tălvan**, încorporat recent şi **Adrian Crăciun**, de la „Poli" Timişoara, care după un deceniu la echipa de pe Bega, doreşte să joace acum la divizionara A din oraşul său natal. Te aşteptam de mult, Adi! Să adăugăm că s-a renunţat la **N. Laurenţiu**, care va juca, probabil, la Gaz Metan Mediaş. Un alt jucător interist, **Răduţă** — nu s-a prezentat la pregătiri, iar **Cocişan** a optat pentru „Poli" Timişoara, rămînerea lui acolo depinzînd de un posibil schimb cu Adi Crăciun. Surprinde, în aceeaşi idee, neprezentarea talentatului **Ionel Fulga**, racolat de fostul „boss" al Victoriei, **Mitică Dragomir**, care l-a dus la Rapid Bucureşti, acolo unde Ionel al nostru va face, se pare, un reuşit cuplu în... tribunele Giuleştiului cu **Cezar Zamfir**, şi el jucătorul lui F.C. Inter.

Să mai lămurim o problemă întoarsă, în ultimul timp, şi pe faţă şi pe dos de microbiştii interişti şi nu numai. Clubul sibian a încercat transferul jucătorilor **N. Zamfir** şi **E. Neagoe** de la Universitatea Craiova după conflictul acestora cu antre-

(continuare în pag. a IV-a)

B. ŞIRIANU
B. MIRCEA

Sportivii anului '91

CLAUDIA ISAILĂ — (C.S.Ş. Şoimii) — locul III

Născută la 17 iulie 1973, în Sibiu, face cunoştinţă cu atletismul în 1983, încă de cînd era în clasa a IV-a la Şc. Gen. Nr. 5 Sibiu. Depistată de actualul său antrenor, prof. Petre Manu, care o pregăteşte pentru proba de aruncare a suliţei. După 3 ani de muncă, în 1986, Claudia este cooptată în secţia de atletism a C.S.Ş. Şoimii Sibiu. Participă pentru prima dată la un concurs oficial de tetratlon, devenind campioană naţională cu echipa. În 1988 apar primele sale succese individuale: cu performanţa de 38,22 m devine vicecampioană naţională la suliţă. În anul următor, la numai 16 ani, este selecţionată în lotul naţional al României. Cu ocazia întîlnirii internaţionale România — Polonia, cu performanţa de 53,12 m stabileşte un nou record naţional. În 1990 Claudia confirmă speranţele puse în ea. Astfel, la Campionatele Mondiale de juniori din Bulgaria obţine locul V, cu performanţa de 54,74 m (după ce cu 10 zile înainte cîştigase, la Ljubljana, titlul de campioană balcanică de junioare cu 55,74 m), stabilind un nou record al ţării la junioare II. Devine campioană naţională de junioare I şi II şi este titularizată în lotul naţional de senioare.

Cu aceste rezultate la activ, anul atletic 1991 e anul afirmării depline. Despre aceste succese, prof. Petre Manu ne-a spus: **„A fost un an destul de sportic pentru Claudia. După ce participă la numeroase concursuri internaţionale: la patrulaterul atletic Anglia, Germania, Italia şi România, desfăşurat la Calgari, ocupă locul V cu performanţa de 54,74 m; apoi cu echipa de tineret a României în meciul cu Ucraina, desfăşurat la Bucureşti, reuşeşte să-şi îmbunătăţească performanţa cu o aruncare de 56,10 m; la „Festivalul de suliţă" din Germania, unde au fost prezenţi cei mai valoroşi aruncători de suliţă, juniori şi seniori din Europa, realizează 52,10 m. Apoi, la Campionatele Europene s-a situat pe locul V cu 54,08 m. Revenită în ţară cucereşte titlul de campioană naţională. În anul 1992 printre principalele obiective ale Claudiei Isailă, ne-am stabilit: o medalie la C.M. de la Seul (16—20 septembrie), şi una la „Cupa Europei" — tineret, din Anglia (17 iulie), titlul de campioană naţională şi cel balcanic".**

Concurînd cu dublă legitimare, la C.S.Ş. Şoimii şi C.S.M. Sibiu, cel mai bun produs al Sibiului în atletism, Claudia Isailă este elevă în clasa a XIII-a — seral, la Lic. Ind. Nr. 5 Sibiu şi bineînţeles ţinteşte şi admiterea la facultate. Să-i dorim succes, atît în sport cît şi la şcoală!

Ilie IONESCU

ACUM 20 DE ANI . . .

(ianuarie—februarie '72)

Pînă mai ieri era anul de graţie 1972 şi uite că azi-mîine păşim în secolul următor. Şi cîte nu s-au petrecut şi-n sport în doar două decenii. Să ne reamintim: La începutul lunii ianuarie '72, în clasamentul întocmit de revista „France-Football", reprezentativa României se situa pe locul 5 în Europa. Fosta-i lele... ■ 8 ianuarie — la Sydney, a căzut cel mai vechi record mondial la înot, australianca Shane Gould parcurgînd 100 m liber în 58,5 sec. ■ Zürich, 12 ianuarie — atleta Meta Antenen a tras la sorţi sferturile de finală ale Campionatului European de fotbal. Noi urma să jucăm cu ungurii. ■ 20 ianuarie, la Praga, rusul Valeri Borzov şi redegista Renate Stecher primesc trofeul „Pantoful de aur", fiind cei mai rapizi alergători din Europa. Pe unde or mai fi la ora asta? ■ 31 ianuarie — finală românească (Ţiriac — Năstase) în turneul de tenis de la Omaha (S.U.A.). Va cîştiga Ilie. Acum nici în turneele organizate de noi nu mai ajungem în finală... ■ 2 februarie — Sapporo, în Japonia — începe întrecerile celei de-a XI-a olimpiade albe. ■ 12 februarie, la Bucureşti, Carol Corbu, cu 16,96 m, reuşeşte cea mai bună performanţă mondială a sezonului la triplusalt. ■ 19—20 februarie, la C.M. de patinaj viteză de la Oslo, pentru prima dată în istoria competiţiei, olandezul Ard Schenk cîştigă toate cele patru probe din program. ■ 21 februarie, la Salisbury, americanul Stan Smith îl învinge pe Ilie Năstase în finala Campionatelor Internaţionale de Tenis ale S.U.A.

Primul sibian în Pamir

1. Anul 1991 a adus noi succese pentru alpiniştii sibieni (6 995 metri pe Han Tengri şi Tian-Şan), dar crease şi noi ambiţii. Astfel că 5 sibieni au atacat anul trecut vîrfuri peste 5 500 m. (Să nu uităm că Mont Blanc are doar 4 848 m.) Astfel: Ovidiu Blăjan, Puiu Constantin şi David Adrian au fost atraşi spre cele două conuri ale vulcanului stins Elbrus şi cei 50 de gheţari ai săi. În acelaşi timp, colegul lor Doru Oros urca într-o tură solitară vîrful Han Tengri din masivul Tian-Şan reeditînd performanţa din 1990 a lui Costin Voinescu.

Una din cele mai interesante încercări a trăit-o Lucian Bogdan în Pamir. Este o premieră sibiană, fiind prima participare sibiană la o expediţie în Pamir, reuşind să realizeze astfel un vis.

Într-adevăr, viaţa obişnuieşte să facă farse, dăruindu-ţi cîteodată ceea ce consideraţi imposibil de realizat, ori purtîndu-ţi paşii prin locuri la care nu ai visat, după cum nu mi-am închipuit nici eu că voi călători cîndva în Pamir.

Recordurile în alpinism sînt, fără îndoială, mult mai mari. Mă gîndeam că majoritatea oamenilor caută siguranţa şi comoditatea, clădindu-şi cu timpul un locşor călduţ, format din lucruri, prieteni, obişnuinţe, în jurul cărora se învîrtesc, zi de zi, ca într-un cerc restrîns, opac. Uneori trebuie să deschizi acest cerc al vieţii şi să ieşi la luptă în cîmp deschis.

Mă numesc Lucian Bogdan, sînt membru Salvamont şi sînt legitimat ca alpinist la clubul Voinţa Sibiu. În urmă cu un an am reuşit escaladarea vîrfului Elbrus (5 642 metri) din Caucazul Central.

Într-o marţi, la una din întrunirile săptămînale ale formaţiei Salvamont, aflu vestea organizării unei expediţii în masivul Pamir. Nopţile următoare nu am prea avut somn. Citisem mult despre Pamir şi ştiam că vîrfurile sale (cele pe care voiam să le atacăm) treceau de 7 100 m, iar celălalt gînd care nu-mi dădea pace era dacă voi reuşi să string în timp util (două săptămîni) suma necesară pentru participare.

Paralel, a început „goana" după echipament şi literatură de specialitate, care se referea la comportamentul organismului la mare înălţime.

Între Pakistan, Afganistan şi China se află un podiş înalt cuprins între lanţurile munţilor Hindukuş, Karakorum, Kunlun şi Altai. Din podişul Pamir se ridică trei dintre vîrfurile de peste 7 000 m din U.R.S.S. (Lenin 7 134, Karjenewski 7 105, Comunismus 7 495). Este zona unde mi-am petrecut o lună din viaţă.

Am plecat din Sibiu, marţi, 23 iulie pregătindu-mă pentru un drum lung care se va desfăşura pe parcursul a 4 zile, parcurgînd aproape 6 000 km. Schimbările de fus orar nu ne-au obosit atîta cît drumul (loc puţin bagaje multe). Traseul a străbătut oraşele Sibiu, Bucureşti, Chişinău, Moscova, Taşkent.

Din autogara AndiJan a oraşului Taşkent am luat un autobuz cu care ne-am deplasat 50 km pînă în tabăra Alai situată undeva la marginea oraşului Oş al doilea oraş ca mărime din Republica Kirghiză.

(B. L.)

Campionatul judeţean de fotbal

Scurtă retrospectivă a turului

I. Indiscutabil, patru formaţii au fost protagonistele actualului tur al campionatului judeţean de fotbal: **Textila Cisnădie** şi **Tractorul Sibiu**, în prima serie, **Sparta Mediaş** şi **Carbomet Copşa Mică**, în cea secundă. Facem această afirmaţie bazîndu-ne atît pe valoarea loturilor şi competenţa conducerilor lor tehnice şi administrative, cît mai ales pe calitatea partidelor desfăşurate de ele, de-a lungul celor 11 etape disputate pînă acum. De altfel, diferenţa destul de mare de puncte care le separă pe cele 4 de grupul urmăritoarelor ne scuteşte de prea multe comentarii.

Textila Cisnădie — sub bagheta dirijorală a lui G. Pavlovici, un antrenor priceput, ambiţios şi sever — a cîştigat mult în maniera de a se exprima în teren, antrenorul imprimînd echipei un nou sistem de joc, suplu, dinamic şi eficace. Astfel se şi explică cele 11 victorii, din tot atîtea întîlniri, posedînd şi un golaveraj de invidiat: 55-1 (Unicul gol a fost primit la Cristian, în disputa cu Cibinul, purtătoarea lanternei campionatului).

Echipa practică un fotbal elaborat, în care un rol principal revine liniei de mijloc, catalizatoare lucidă a majorităţii baloanelor şi rampă de lansare a unor atacuri imprevizibile, datorită deplasărilor rapide şi încrucişărilor derutante ale tuturor jucătorilor. Ţinînd cont de faptul că textiliştii cisnădieni alcătuiesc în ansamblu un mecanism bine reglat, considerăm că în locul obişnuitelor remarcări individuale, să evidenţiem întreaga formaţie de bază: C. Flichiş, D. Popovici, H. Hila, E. Lomnăşan, V. Ferteci, M. Stoica, I. Ionuş, M. Munteanu, D. Corfar, C. Voinea, I. Ciorogaru, D. Aftenie, M. Truică, I. Lepădat, R. Aniculesei, I. Barbancea.

Tractorul Sibiu, una din cele mai plăcute surprize ale turului, ocupă locul doi, cu un singur joc pierdut (0—3 pe teren propriu, în prima etapă în faţa liderului) şi două partide egale (1—1 la Avrig şi 2—2, acasă, cu ELSIMA). Rezultatul obţinut cu săliştenii a fost consecinţa celei mai slabe evoluţii a tractoriştilor care alcătuiesc azi o formaţie mult mai bine pregătită fizic, tehnic şi tactic decît în trecutele ediţii, cînd terminau în coada clasamentului. Antrenorul Sorin Marian a reuşit să-şi clădească, în timp scurt, cu pricepere şi răbdare, o echipă întinerită, ambiţioasă, disciplinată, competitivă şi — ceea ce e mai important — capabilă de a creşte în valoare în returul campionatului. Alături de comportarea constant bună a „blocului funcţional", format din mai vechii titulari: I. Tăvală, N. Mihaiu, S. Căpăţînă, N. Turc, I. Filip, N. Tărean, A. Herciu, se află prestaţiile valoroase ale noilor achiziţii: E. Stîngaciu, S. Bîrză şi S. Popa, ca şi talentul şi dăruirea tinerilor D. Marciuc, I. Munteanu, I. Robu, S. Hîciu sau E. Gurtler.

V. MARA

VOLEI, DIVIZIA A (F)

CLASAMENTUL LA ÎNCHEIEREA PRIMEI PĂRŢI A CAMPIONATULUI

1. Dinamo Bucureşti	8	6	2	22: 9	14
2. Metal 33 Bucureşti	8	6	2	21:12	14
3. Farul Constanţa	8	6	2	21:12	14
4. C.S.U. Galaţi	9	5	4	16:16	14
5. Oţelul Tîrgovişte	9	4	5	19:21	13
6. C.S.M. Libertatea Sibiu	**9**	**4**	**5**	**15:18**	**13**
7. „U" Electronica Cluj	9	4	5	15:19	13
8. Ştiinţa AMICI Bacău	7	5	2	18: 9	12
9. Comprest Braşov	8	2	6	11:18	10
10. Chimia Rm. Vîlcea	9	0	9	2:27	9

„Memorialul Victor Motica"

— ŞAH —

S-au împlinit, în 23 decembrie 1991, doi ani de la tragica moarte a celui ce a fost Victor Motica. Ofiţerul de aviaţie, aflat în elicopterul ce-i transporta pe generalii Nuţă şi Mihalea, a fost un cetăţean, un om şi un jucător de şah demn de toată lauda.

Memorialul de şah ce-i poartă numele, la prima sa ediţie, s-a încheiat în 22 decembrie. Organizat de Liga Şahiştilor Sibiu, Asociaţia Sportivă COMPA S.A. Sibiu şi Cercul Militar Sibiu între 14 şi 22 decembrie concursul a reunit 38 de jucători. Arbitru: Mihai Gheorghiu.

În partidele decisive ale ultimei runde: Vîrtopeanu-Mărtinuş 1—0; Răşinaru Gh. — Török 0—1; Boţocan — Ciobanu 1/2. În clasamentul final: 1. Vîrtopeanu Nicolae 7,5 p (C.M. 2205); 2. Török Francisc 7 p (M. 2320); 3. Ciobanu Gheorghe 6,5 p (CM 2170); 4. Mărtinuş Marian 6,5 p (I 2095); 5. Sălăgean Gheorghe 6,5 p (I 2135); 6. Armenciu Bogdan 6 p (II 1900); 7. Morar Marius 6 p (II 1900); 8. Chiricuţă Marius 5,5 p (M 2325); 9. Boţocan Laurenţiu 5,5 p (CM 2105); 10. Răşinaru Gheorghe 5 p (M 2255).

La juniori: 1. Armenciu Bogdan, 2. Morar Marius, 3. Oniţiu Ioan.

La junioare: 1. Oltean Gabriela, 2. Răşinaru Alina s.a.

Cîteva observaţii asupra concursului.

A fost un concurs reuşit şi deosebit de spectaculos, cu multe surprize şi răsturnări de situaţii. Datorită sponsorizării asigurate de INDES SA (respectiv prezenţa la start a tot ce are mai bun şahul masculin sibian) şi formulei de disputare (open general, sistem elveţian), ierarhia consacrată a valorilor s-a răsturnat, în bună măsură.

Dominat de disputa între seniori şi juniorii C.S.Ş. (antrenor Gh. Răşinaru) concursul a impus ca valori certe copii între 13 şi 15 ani: Bogdan Armenciu, Marius Morar, Ionuţ Oniţiu, respectiv Gabriela Olteanu.

Două aspecte la care merită să reflectăm.

1. Premiile — 10 premii în clasamentul general între 10 000 şi 1 000 lei; 3 premii juniori între 1 000 şi 500 lei; 1 premiu junioare de 800 lei; 2 premii pentru cel mai vîrstnic şi cel mai tînăr participant, a 400 lei au constituit şi pot constitui, în perspectivă, o motivaţie serioasă pentru pregătire şi performanţe deosebite.

2. Organizarea de concursuri sponsorizate în Sibiu se impune ca o formulă salutară de susţinere a şahului local. S-au realizat în acest concurs 4 note de candidat de maestru şi 8 note de categoria I. Pentru obţinerea acestora în deplasări (vezi situaţia anilor trecuţi) ar fi fost necesare fonduri (cheltuieli ale asociaţiilor sportive) de pînă la de 10 ori mai mari decît suma alocată sponsorizării memorialului.

Organizatorii au trimis d-nei Motica suma de 5 000 lei ca un mic cadou de Crăciun pentru copiii celui care a fost Victor Motica.

Cei care s-au ocupat direct de organizarea memorialului: Chiricuţă Marius, Török Francisc şi Mărtinuş Marian, şi prin dînşii Liga Şahiştilor Sibiu mulţumesc S.C. INDES S.A. Sibiu, Asociaţiei Sportive COMPA S.A. Sibiu şi Cercului Militar Sibiu pentru contribuţia lor esenţială la această reuşită.

Ne anunţăm, de asemenea, următoarele intenţii: ■ editarea unei broşuri cuprinzînd rezultatele şi cele mai bune partide ale memorialului ■ organizarea, în vacanţa de primăvară, a unui concurs între şcolile generale ■ organizarea, între 2 şi 13.12. 1992 a open-ului internaţional „Memorial Victor Motica".

Persoanelor şi instituţiilor dispuse să ajute la materializarea acestor intenţii le oferim două numere de telefon: 4 96 32 şi 2 70 44 şi, respectiv, un număr de cont 45.11.09.46. CEC Sibiu.

M. MARIAN

MAPAMOND sport MAPAMOND

SENNA—obiectiv și rece

După cum se știe, și în anul 1991 brazilianul Ayrton Senna a fost cel mai tare în automobilismul de Formula 1. Cele două titluri mondiale cucerite în anii precedenți nu l-au făcut să se infatueze și să renunțe la pregătire. Dimpotrivă, conștient de faptul că locul întîi se cucerește greu, dar se păstrează și mai greu, Senna a început anul competițional 1991 în forță, acumulînd puncte care s-au dovedit decisive în final de sezon cînd nu mult a lipsit ca Nigel Mansell să-i „sufle" cel de-al treilea titlu suprem. Numai că, brazilianul nu lasă la voia întîmplării nici un amănunt. Deviza lui: cît mai departe și cît mai repede. Iar pentru a merge mai repede decît adversarii săi, fără a spori procentajul de risc, Senna n-a renunțat la sobrietatea pilotajului îmbogățindu-și, concomitent,

Ayrton Senna cu prietena sa Marie-Claude

bagajul tehnic. La antrenamentele premergătoare concursurilor, Senna sosește pe pistă printre primii și pleacă, nu o dată, ultimul. Cînd nu pilotează, principala lui „distracție" este de a sta de vorbă cu inginerii firmei McLaren, cei de care depind în mare măsură succesele sale. Distracția lui preferată este de a-i lăsa pe aceștia cu gura căscată, după un tur rapid, oprind în dreptul lor și recitîndu-le pe nerăsuflate toți parametrii motorului și ai șasiului în diferite puncte ale circuitului, înainte de a-i ruga să verifice adevărul spuselor sale pe imprimantele ordinatoarelor.

Indiferent cît de dură este disputa pentru supremație, Ayrton nu-și pierde cumpătul, părînd imperturbabil, deși toate fibrele ființei îi sînt încordate la maximum. Posedă el calități înnăscute ori le-a dobîndit de-a lungul miilor de kilometri parcurși cu 300 km/h? Probabil, că și aici adevărul se află undeva la mijloc. În orice caz, Formula 1 este întreaga sa viață. Să sperăm că va reuși să-și încheie cariera sănătos, să-și poată întemeia un cămin și să se bucure de averea cîștigată cu sudoare și, nu în puține rînduri, cu sînge.

DOUĂ ... NEBUNE DE LEGAT

(continuare din nr. trecut)

2. Fostă componentă a lotului olimpic de schi al Statelor Unite ale Americii, Cindy Nelson avea 35 de ani, devenise manechin și era supranumită „Marilyn Monroe a zăpezii". Cînd a cunoscut-o Martina Navratilova, Cindy tocmai pozase, goală, pe schiuri, pe pista Vail din Arizona, făcînd publicitate unei creme pentru protejarea pielii celor care mergeau la munte pentru a se bronza. În septembrie anul trecut, obosită după numeroasele turnee la care a participat, Martina a hotărît să meargă cu Judy să se odihnească în Insulele Caraibe. Se pare că vacanța n-a fost atît de fericită pe cît sperau cele două tovarășe de viață. S-au întors acasă, iar Martina a plecat să schieze și să petreacă sărbătorile de iarnă, fără Judy. Hazardul a făcut ca Martina și Cindy să se reîntîlnească.

Judy era obișnuită cu „escapadele" prietenei sale. Știa că pînă la urmă tot la ea se va întoarce. „De data asta — povestește Judy — am simțit că era altfel ca de obicei. Martina mi-a spus că are nevoie de timp și spațiu pentru a lua o hotărîre. Nu mi-a spus despre ce fel de hotărîre este vorba. Îi cunoșteam caracterul. Știam că trebuie să am răbdare, s-o las în pace. Dacă-i forțam mîna, n-aveam nici o șansă".

La începutul anului trecut, Martina a participat la turneele de la Chicago și Palm Springs. Judy n-a fost cu ea. În luna aprilie, într-o scrisoare de despărțire definitivă, Martina îi cerea să n-o mai găsească în casa ei din Aspen. Așteptînd ca Judy să se mute, Martina s-a instalat la Vail, în apartamentul lui Cindy.

Umilită, rănită în amorul propriu, furioasă la culme de această manieră de a o înlătura după 7 ani de conviețuire, Judy a reacționat. Făcînd uz de existența unui „acord oral" datînd din anul 1985 — în S.U.A. un asemenea acord are valoare legală, de căsătorie — i-a pretins Martinei 50 la sută din ce-a cîștigat în perioada legăturii lor, adică vreo 10 milioane de dolari. Piesa de bază aflată la dosar: o casetă video („pusă bine" de avocații lui Judy) pe care pot fi văzute cele două femei jurîndu-și fidelitate și punîndu-și în deget una alteia, verighetele! În momentul „logodnei" înregistrate pe video, cele două... nebune erau înconjurate de o sumedenie de pisici care — și ele — constituie obiect al disputei. După afirmațiile lui Judy, un document semnat de Martina precizează că bunurile achiziționate în timpul anilor de viață comună trebuie împărțite în mod egal.

Martina, în schimb, nu recunoaște nimic.: „Înregistrarea aceea nu are nici o valoare. Nu-mi amintesc să fi semnat ceva în sensul celor declarate de Judy. În toți acești ani, nu m-am ocupat doar de ea, ci și de familia ei, de părinții ei, de copiii ei...".

Judy zice că a făcut tot posibilul pentru ca despărțirea lor să aibă loc în mod decent, fără scandal în presă și fără intervenția justiției. Degeaba. Atunci Judy a acuzat-o pe Martina că a rupt „un acord de coabitare non marital".

Lucrurile nu sînt deloc clare în acest proces. În orice caz, datorită situației create, autoritățile americane și-au dat seama de lacunele pe care le are legislația. Pentru că dacă admiți homosexualitatea (și-n S.U.A. există circa 25 milioane de homosexuali, bărbați și femei), apoi trebuie să ai și legi pentru asemenea cupluri (căsătorite legal sau coabitînd). În consecință, mai multe state americane au recunoscut ca legale „asociațiile domestice", acordînd homosexualilor o mulțime de drepturi și de avantaje sociale (între care și compensație în caz de doliu!).

Exact cînd a explodat scandalul M. Navratilova — J. Nelson, un alt proces cu publicitate a început: Marv Griffin — unul dintre cei mai cunoscuți producători ai televiziunii americane — a fost chemat în judecată de Brent Plott, un individ care a susținut că timp de 3 ani a fost amantul lui și a cerut să-i plătească jumătate din suma cîștigată de acesta în cei 3 ani, lui revenindu-i circa 200 milioane de dolari. Producător al unor mari show-uri de televiziune, Marv Griffin figurează pe lista celor 400 de oameni cei mai bogați din S.U.A. Și în acest caz urmează să se pronunțe justiția. Ca și în cel al lui Rock Hudson și Marc Christian. Cîteva zile după moartea actorului (la 2 octombrie 1985), Christian, amantul lui timp de 3 ani, a atacat succesiunea. Hudson lăsase o avere de 27 milioane dolari care, conform testamentului, trebuia împărțită egal între secretarul său și amant.

Dar Marc Christian n-a fost mulțumit, cerînd plus 10 milioane pentru „stress moral", pentru că abia după moartea actorului a aflat că acesta a avut SIDA, iar el fusese victima unui „complot al tăcerii" între managerul starului și secretarul acestuia, care au știut și nu i-au spus și lui. În februarie 1989, un juriu din Los Angeles i-a acordat 21 milioane dolari (14 milioane, cît îi reveneau prin testament și 7 milioane „daune și interese" din partea care-i era destinată secretarului). După apelul părții adverse, Marc a rămas cu 5 milioane din cele 7 acordate inițial.

În ce-o privește pe Navratilova, „meciul" ei cu Judy Nelson va fi, probabil, cel mai greu din întreaga sa carieră.

Traducere și adaptare de
N.I. DOBRA

N-ați învățat încă să schiați? Vă va convinge, poate, frumoasa de alături

◆World Cup '94◆

E la rînd America ...

În 1990 titlul mondial a fost cucerit de reprezentativa Germaniei. Conform unor previziuni avizate, în 1994 titlul va reveni unei echipei din America de Sud. Dar mai bine s-o luăm cu încetul și să vedem, la rece, cine și ce șanse are.

Deocamdată doar două echipe sînt calificate cert pentru turneul final: S.U.A., ca țară organizatoare și Germania, ca deținătoare a trofeului. Celelalte vor lupta pe viață și pe moarte pentru un loc sub soarele american.

În Europa sînt înscrise în competiție 38 de echipe dintre care vor traversa oceanul doar 12.

Grupa I, este alcătuită din Italia, Scoția, Portugalia, Elveția, Malta și Estonia.

Italienii sînt favoriți, dar au fost și pentru Campionatul European și-au dat chix. Pînă în 1994 mai e mult și se pot întîmpla atîtea. Pînă una alta Vicini a fost înlocuit cu Sacchi, Cu cine va juca acesta este greu de presupus. Tacconi și Zenga vor fi bătrîni așa că, probabil, în poartă va fi Pagliuca. Din actualul lot vor lipsi: Baresi, De Agostini, Vierchowood, Ancelotti, Donadoni, Carnevale, Fusi. Vor fi destui de bătrîni și Schillaci (născut la 1,12.1964), Vialli (9.VII.1964), Mancini (27.XI. 1964), Ferri (20.VIII.1963), Bergomi (22.XII.1963).

Pentru locul al doilea luptă Scoția și Portugalia. După părerea mea scoțienii vor avea cîștig de cauză pentru că sînt mai tenaci și fără toanele... latinilor. Vedetele lor se numesc: Andrew Goran, David McPherson, Stuart McCall, Gordon Durie, Robert Fleck, McCoist, Mo Johnston, McClair, MacLeod, McKimmie, Nicol, Malpas.

În grupa a II-a, Anglia și Olanda sînt marile favorite. Polonia, Norvegia, Turcia și San Marino se află în linia a doua putînd doar să încurce țițele. Englezii și olandezii se cunosc foarte bine, și-n 1990 făcînd ambele parte din grupa F la turneul final din Italia. Insularii vor pierde cîțiva jucători de valoare care pînă în '94, probabil vor agăța ghetele în cui. Este vorba de Stevens, Butcher, Pearce, Robson, McMahon, Hodge, Lineker, Beardsley, Waddle... Dar nici olandezii nu stau mai bine, „vechea gardă" fiind pe ducă: în 1994 van Breukelen va avea 38 de ani, Rijkaard — 32, Rutjes — 34, Van Tiggelen — 37, van Aerle — 32, Koeman — 33, Gullit — 32, Kieft — 32.

Grupa a III-a este compusă din Spania, Irlanda, Danemarca, Irlanda de Nord, Albania, Letonia și Lituania. Favorite sînt primele două, dar și următoarele două au un cuvînt de spus. Luis Suarez, chiar dacă n-a reușit să ducă Spania la turneul final al Campionatului European, a format o echipă, după opinia mea, competitivă, cu cîteva valori certe: Zubizarreta, Quique, Sanchis, Juanito, Martin Vazquez, Milla, Pardeza... Va lipsi Butragueno? Cine știe? În 1994, va avea 31 de ani.

În ce privește Irlanda, Jack Charlton a creat o echipă solidă, cu veleități și care are și cîteva valori certe: Staunton, Irwin, McLoughlin, Quinn, Kelly.

Din grupa a IV-a, după cîte știți prea bine, fac parte Belgia, Ceho-Slovacia, România, Țara Galilor, Cipru, Insulele Feroe.

(va urma) **N. I. DOBRA**

Păreri despre fotbal

(urmare din pag. I)

dus de fapt greul, iar bilanțul — așa cum este el — încorporează reușitele și nereușitele fiecărui component al formației. Am convingerea că într-un clasament care i-ar cuprinde, să zicem, pe cei mai buni 20 de jucători ai diviziei A, și-ar găsi locul cel puțin 3—4 fotbaliști de la F.C. Inter. Ați văzut, am ales jucători tineri, dar și din categoria consacraților. De sudura celor două generații depind performanțele.

— Domnule profesor, turul s-a încheiat și returul bate la ușă. Ce posturi descoperite are F.C. Inter?

— O să te superi sau nu, aceasta este o treabă care mă privește numai pe mine. Hai să-ți explic cum devine chestiunea. Firește că în orice echipă sînt posturi bine sau mai slab acoperite. Dar spunîndu-ți tranșant că la F.C. Inter am descoperite posturile X și Y nu înseamnă să le retez aripile jucătorilor mei care evoluează pe acele posturi? Or subminarea șanselor, a intereselor propriilor jucători este ultimul lucru pe care și-l poate dori un antrenor!

— Citiți presa sportivă, domnule Coidum? O găsiți utilă muncii dv., dorinței dv. de informare?

— O citesc, dar extrem de... selectiv. Nu ca să vă fac plăcere, o spun cu mîna pe inimă, dar citesc de ani de zile, grație unor sibieni care-mi procurau ziarele, „Tribuna Sibiului" și, mai nou, chiar de la apariție, „Tribuna Sporturilor", un săptămînal interesant, obiectiv, bine informat. În rest nu prea mai citesc altceva pentru că păreri despre fotbal, autorizate sau nu, poate să-și dea chiar oricine, dar meseriașii sîntem noi!

— Exprimă clasamentul diviziei A, la finele turului, adevărata valoare a echipelor?

— Clasamentul e una și valoarea echipelor alta. Eu n-am văzut la lucru, în toamna lui '91, decît parte din echipe, așa că nu pot face referiri globale fără riscul de a greși. La sfîrșitul campionatului voi avea, probabil, toate datele la îndemînă pentru a vă răspunde.

— Vă mulțumește bilanțul echipei interiste de cînd i-ați devenit antrenor principal?

— Antrenorul care se declară mulțumit de ce-a realizat își taie singur craca de sub picioare sau, mai pe șleau spus, se poate lăsa de meserie. Nici cînd cîștigi campionatul n-ai dreptul să te culci pe-o ureche. Pentru că la fotbal întotdeauna mai este ceva de făcut, de corectat, de îmbunătățit... Deci eu, unul, niciodată n-o să mă declar mulțumit!

— O întrebare de 50 de puncte: echipa face mare antrenorul sau invers?

— Dom'le eu zic așa: un antrenor fără un lot bun de jucători nu poate să ajungă mare. Dar el are obligația să-i caute, să-i descopere. Știți ce s-a spus de Piști Covaci la momentul Ajax, că are echipă și că, vezi Doamne, meritele lui ca antrenor ar fi destul de străvezii. Părerea mea este că e mai ușor să conduci o echipă de gloabe decît una din cai de rasă. Deci, meritele antrenorului nu pot fi subestimate, însă el trebuie să știe să stea în umbră, să lase frîu liber personalităților din echipă. De această știință depinde atmosfera din echipă.

— Mulțumesc mult, domnule Ștefan Coidum, pentru amabilitate, pentru răbdare, pentru informațiile furnizate cititorilor „Tribunei Sporturilor". Cu voia dv., vom continua discuția după reluarea pregătirilor.

VOLEI. „CUPA ROMÂNIEI"

C. S. M. Libertatea Sibiu — Armătura Zalău 3-0

(15-13, 15-9, 15-8)

În cadrul celei de a II-a faze a Cupei României", în care pe lîngă echipele din eșalonul B — calificate — au intrat și divizionarele A, elevele antrenate de prof. Vasile Mășcășan și Traian Prișcă, au primit replica divizionarei B Armătura Zalău. În primul set voleibalistele noastre s-au încălzit mai greu, conduc cu 6—1, 10—6 apoi sînt egalate la 12 și finalul de set le aparține cu 15—13. În acest set am asistat din nou la multe greșeli în efectuarea serviciului, 5 la număr, ceea ce denotă că trebuie să se pună mai mare accent pe acesta. Setul doi a fost la discreția voleibalistelor de la C.S.M. Libertatea, cîștigat pe fondul unui mai bun atac la fileu și a unei apărări mai bune în linia a II-a: 15—9. Ultimul set se încheie, așa după cum era de așteptat, în favoarea echipei mai experimentate — C.S.M. Libertatea, în numai 20 de minute cu 15—8 și partida ia sfîrșit cu scorul de 3—0. Iată formația care a evoluat: **Liliana Bodi**, Georgeta Rebegel, Teodora Pojora (Flavia Sabo), **Anca Prișcă, Mihaela Argintaru** (Maria Popoviciu-Paul, **Anca Bota**. Partida a fost condusă de Mihail Frățilă (Alba Iulia) la centru și de Alodor Năstac (Rm. Vîlcea) la tușe.

Partida revanșă se va desfășura sîmbătă, 25 ianuarie, la Zalău.

Ilie IONESCU

Baschet Div. A (m)

(urmare din pag. I)

și dirijorul în persoana... arbitrului Ciuciulete care a reușit, la urma urmei, să ridice nota de umor, uneori absurd, a partidei, deconcertîndu-și — în același timp — partenerul, reputatul arbitru Guță.

După un început „specialitatea casei", 0—7 în min. 2, gazdele încep să ia jocul în serios, preiau conducerea în min. 5 (12—11) și se distanțează apoi metodic — în pofida unui noian de ratări — beneficiind la pauză de un confortabil avantaj pe tabela de marcaj, de 17 puncte.

Repriza secundă aparține clar tot gazdelor, care dacă ar fi jucat mai sobru, mai concentrat și dacă nu ar fi neglijat în totalitate faza defensivă ar fi putut să termine partida la o diferență de minimum 50 de puncte și nu de... numai 31.

O victorie absolut necesară din perspectiva viitoarelor meciuri. Din 4 partide, sibienii vor juca 3 în deplasare, cu Steaua, Dinamo și Rapid.

Pentru Balanța C.S.U. au înscris: Muntean (39), Lefter (21), Corui (16), Alecu (11), Pelger (7), Teleabă (6), Kincses (5), Dancea (3) și Pascu (2).

F.C. INTER Sibiu — ultima oră...

(urmare din pag. I)

norul Cîrțu. Ambii jucători au venit la Sibiu exprimîndu-și dorința să joace la F.C. Inter. Consecventă unor principii sănătoase de la care n-a vrut să abdice niciodată (deși știm cu toții că este o naivitate să crezi că în fotbal se mai lucrează astăzi cinstit, cu mîinile curate), conducerea clubului sibian s-a deplasat la Craiova, făcînd conducerii Universității propuneri concrete și, am spune, avantajoase ambelor părți. Craiovenii au cerut un răgaz de gîndire, după care le-au comunicat sibienilor că nu îi interesează schimbul de jucători, ci doar... banii, solicitînd pentru fundașul **N. Zamfir** 200 000 de dolari!?! Cum F.C. Inter n-are banii lui Real Madrid și nici măcar ai lui Dinamo București, sibienii s-au retras (logic, nu?) de la tratative... Cîți îl privește pe Neagoe, care insistă să vină la F.C. Inter, clubul craiovean duce încă tratative cu echipa olandeză Maastricht. Dacă acestea vor eșua, transferul lui Neagoe va continua să se negocieze de cluburile F.C. Inter și Universitatea.

Acestea sînt faptele, adevărul gol-goluț, restul sînt speculații. Indiferent care va fi deznodămîntul, noi, suporterii interiștilor susținem că avem un lot valoros, o conducere tehnică pricepută (prof. Ștefan Coldum, secundul Jean Gavrilă și preparatorul fizic, prof. Ioan Berghea) capabilă să ne ofere mai multe satisfacții în returul ce se apropie.

Şoimii au început pregătirile

(urmare din pag. I)

ceperea returului să apară cîteva noutăți. Deocamdată se speră în rezolvarea amînării încorporării unor tineri sau, în cazul cel mai fericit, efectuarea stagiului militar în localitate. Au fost chemați sub arme Floare, Pop și frații Berța. Antrenamentele se desfășoară zilnic, iar începînd de luni, 20.I. pînă la 1 februarie, șoimii vor bătători potecile înzăpezite ale Păltinișului pentru acumulările fizice atît de importante în dura bătălie din retur.

În măsura în care vom afla noi vești despre pregătirile, noutățile care s-ar putea să apară și programul jocurilor de verificare — vă vom informa prin gazeta noastră.

(urmare din pag. I)

Desigur, la aceste reușite și-au adus contribuția o seamă de factori colaterali: C.S.Ș. Șoimii, Lic. de Ind. Alimentară și S.C. Confecția Sibiu 1, 2, 3 (care au pus la dispoziție sala și terenurile), Șc. gen. 21, Oficiul Județean al Sportului și, nu în ultimul rînd, părinții tinerei vedete (pentru că tenisul este, totuși, un sport costisitor, iar sponsorii se lasă așteptați).

În ce-l privește pe prof. Dorin Cismaș, ale cărui merite sînt incontestabile în afirmarea lui Silviu Tănăsoiu și a Dianei Nan (cealaltă speranță a tenisului nostru), acesta ne spunea: „A fost un an bogat în concursuri, în victorii și în... satisfacții. Adevărul este că tenisul se învață și se perfecționează participînd la cît mai multe competiții, iar Silviu și Diana n-au făcut decît cît să confirme acest lucru. Succesele lui Silviu n-au constituit o surpriză pentru mine. A cîștigat în tehnică, are știința jocului și este deosebit de ambițios. Punctele lui nevralgice sînt moralul și rezistența fizică, dar acestea se formează și se consolidează cu timpul. Ce ne-am propus pentru acest an? Avînd în vedere că trece într-o altă categorie de vîrstă (11—12 ani) obiectivele sînt mai modeste: un loc în semifinalele Campionatului Național, titlul la Campionatul Național al Cluburilor sportive școlare, un loc pe podiumul clasamentului anual pe puncte și, firește, rămînerea în lotul reprezentativ. Va fi un an greu".

Un campion de 10 ani

Să sperăm că această flacără care pîlpîie va ajunge în cîțiva ani acea vîlvătaie care să mistuie totul în calea ei. Să sperăm că Silviu Tănăsoiu va deveni din speranță, certitudine.

Succes!

Programul TV

Luni, 20 ianuarie 1992

14,00 Actualități. Meteo. 14,10 Calendarul zilei. 14,20 Worldnet USIA. 14,50 Avanpremiera săptămînii. 15,10 Copiii noștri — viitori muzicieni. 15,30 Anchetă socială: Drumurile noastre. 16,00 Telediscul muzicii populare. 16,30 Emisiune în limba maghiară. 18,00 Studioul electoral. 19,30 Desene animate. Cartea cărților. 20,00 Actualități. 20,35 Repriza a treia. 20,55 Studioul economic. 21,25 Teatru TV. Restituiri — I. L. Caragiale. O scrisoare pierdută. 23,50 Cronica Parlamentului. Actualități. 0,25 Studioul electoral (II). 0,40 Confluențe. 1,15 Recomandări din program.

Marți, 21 ianuarie 1992

10,00 Actualități. Agenda electorală. Meteo. 10,20 Calendarul zilei. 10,30 TV 5 Europe. 12,10 Ora de muzică. 13,00 Interferențe 13,30 Tineri interpreți de muzică populară. 14,00 Actualități. Meteo. 14,20 Tradiții. 14,50 Avanpremiera TV. 15,00 Preuniversitaria — Admiterea în liceu 1992. 15,30 Teleșcoală. 16,00 Convietuiri. 16,30 Salut prieteni! 17,30 Tezaur. 18,00 Studioul electoral. 19,30 Desene animate. Cartea cărților. 20,00 Actualități. 20,35 Sport. 20,45 Studioul economic. 21,10 Telecinemateca. Opera de trei parale (Germania — Franța, 1962). 23,00 Cronica Parlamentului. Actualități. 23,35 Studioul electoral (II). 23,50 Recomandări din program.

Miercuri, 22 ianuarie 1992

10,00 Actualități. Agenda electorală. Meteo. 10,20 Calendarul zilei. 10,30 Film serial. Marile Familii. Ultimul episod. 11,10 La sept. 12,10 Ora de muzică. 13,00 Vîrsta a treia. 13,30 Mondo-muzica. 14,00 Actualități. Meteo. 14,20 S.O.S. Natura! 14,50 Avanpremiera TV. 15,00 Preuniversitaria — Bacalaureat 1992. 15,30 Teleșcoală 16,00 Tragerea Pronoexpres. 16,10 Muzica pentru toți. 16,25 Forum. 16,50 Cultura în lume. 17,15 Reflector. 17,35 Arte vizuale: Studioul electoral. 19,30 Desene animate. Cartea cărților. 20,00 Actualități. 20,35 Sport. 20,45 Studioul economic. 21,10 Film serial. Maddie și David 22,15 Universul cunoașterii. 23,05 Cronica Parlamentului. Actualități. 23,35 Studioul electoral (II) 23,50 Pro muzica.

Joi, 23 ianuarie 1992

10,00 Actualități. Agenda electorală. Meteo. 10,20 Calendarul zilei. Worldnet USIA. 12,10 Ora de muzică. 13,00 Oameni de lîngă noi. 13,30 Jazz-magazin. 14,00 Actualități. Meteo. 14,20 Audio-vizual studio. 14,50 Preuniversitaria — Bacalaureat 1992. 15,20 Teleșcoală. 15,50 15, 16, 17, 18. 16,10 Vîrstele peliculei. 16,45 Serial științific. 17,10 Pro patria. 18,00 Studioul electoral. 19,30 Desene animate. Cartea cărților. 20,00 Actualități. 20,35 Sport. 20,45 Studioul economic. 21,10 Film serial. Dallas. Episodul 94. 22,10 Reflecții Rutiere. 22,20 Televiziunea vă ascultă! 22,50 Cronica Parlamentului. Actualități. 23,25 Studioul electoral (II). 23,40 Tenis: înregistrare de la Melbourne.

Vineri, 24 ianuarie 1992

10,00 Actualități. Agenda electorală. Meteo. 10,20 Calendarul zilei. 10,30 Film artistic. Saratoga (S.U.A., 1937). 12,00 Video-satelit. 13,00 Ora de muzică. 14,00 Actualități. Meteo. 14,20 Medicina pentru toți. 14,50 Bicentenar Rossini. 15,05 Preuniversitaria. 15,30 Limba noastră. 16,00 Muzica pentru toți. 16,20 Tragerea loto. 16,30 Emisiunea în limba germană. 17,30 Video-ghid. 18,00 Studioul electoral. 19,30 Desene animate. Cartea cărților. 20,00 Actualități. 20,35 Sport. 20,45 Drumuri în memorie. 21,15 Film serial. Panamera — Leul din Singapore. Ep. 5. 22,15 Simpozion. 23,00 Actualități. 23,15 Studioul electoral (II). 23,30 Top 10. 0,05 Gong! 0,35 Muzicorama.

Simbătă, 25 ianuarie 1992

9,00 Bună dimineața! 10,00 Actualități. Meteo. 10,10 Oglinda fermecată. 11,10 Descoperirea planetei. 11,30 Viața spirituală. 12,30 Ora de muzică. 13,30 7x7. 14,00 Actualități. 14,10 Tele-club. Desene animate. 15,30 Mapamond. 16,00 „Dați un leu pentru Ateneu!" (I). 17,00 Concert de muzică populară. 18,10 Concertul Orchestrei de cameră „Virtuozii" din București, 19,15 Teleenciclopedia. 20,00 Actualități. 20,35 Sport. 20,45 „Dați un leu pentru Ateneu!" (II). 21,30 Film serial. Caracatița. Premieră pe țară. Seria a IV-a, episodul 1. 23,15 Actualități. 23,30 „Dați un leu pentru Ateneu!" (III). 0,15 Film artistic. PATRICK (Austria, 1978). Premieră pe țară.

Duminică, 26 ianuarie 1992

8,30 Bună dimineața! 9,30 Abracadabra. 10,20 Film serial pentru copii Arabella, episodul 4. 10,50 Actualități. Meteo. 11,00 Lumină din lumină. 12,00 Viața satului. 13,30 Duminica la Glod. 14,00 Actualități. Meteo. 14,10 Atlas. 14,30 Video magazin. 17,00 Tenis. Finala masculină a primului mare turneu al anului 1992. Înregistrare de la Melbourne. 18,10 Știință și imaginație. Captain Power. 18,40 Convorbiri de duminică. 19,10 Film serial. Dallas. Ep. 95. 20,00 Actualități. 20,35 Film artistic. Jesse (S.U.A., 1988). Premieră pe țară. 22,15 Duminica sportivă. 22,40 Studioul șlagărelor. 23,10 Actualități. 23,25 Maeștrii.

Realizatori: Mircea BITU, N. I. DOBRA, Ion PLESCA și Octavian RUSU. Prezentarea grafică: Liviu BREZAE și Dumitru NIȚĂ. Tiparul: POLSIB S.A.

BIBLIOTECA ASTRA

BIBLIOTECA „ASTRA"
SIBIU

Tribuna Sporturilor

SUPLIMENT SĂPTĂMÎNAL DE INFORMARE SPORTIVĂ AL COTIDIANULUI INDEPENDENT TRIBUNA

Anul II,
nr. 97
27 ian.—3 febr.
1992
4 pagini
Preţul: 8 lei

Halterofilul Adrian Popa — C.S.S Şoimii Sibiu — locul IV în judeţ

Născut la data de 8 decembrie 1971, în Tălmaciu, Adrian Popa a făcut cunoştinţă cu sportul celor puternici — halterele — în anul 1984 cînd, prezent fiind în Sala Sporturilor din Mîrşa, sportivul de performanţă Ioan Vulcu, de la asociaţia sportivă Carpaţi Mîrşa, l-a determinat să vină la antrenamente. Cariera de sportiv a lui Adrian a fost întreruptă de un accident stupid: cade şi lovindu-se la umărul drept stă imobilizat în gips timp de o lună de zile. După acest accident reîncepe cu antrenamente uşoare pentru mobilitate, de astădată, sub conducerea cunoscutului antrenor Toma Opreapopa. Avînd 38 kg în greutate şi o înălţime de 1,40 m, performanţele sînt, bineînţeles, modeste. La primul său concurs smulge 22,5 kg, aruncă 35, iar la total 57,5 kg. Cu această performanţă îşi începe anevoiosul drum spre marea performanţă. După o luptă susţinută cu kilogramele, în 1986, în competiţia „Cupa speranţelor" — copii, de la Cluj, ocupă locul 1 cu performanţa de 50 kg, smuls, 67 kg, aruncat şi cu 117 kg, la total. De aici se remarcă

Sportivii anului '91

ca un viitor performer, mai ales că are certe posibilităţi de creştere în greutate şi înălţime. Astfel, în 1987, participînd la finalele pe ţară, cat. 52 kg, realizează 67, 93, respectiv 160 kg, ocupînd locul VI. Doi ani mai tîrziu, în 1989, la Campionatul naţional de juniori mici, obţine 3 medalii de bronz cu performanţele: smuls 97, aruncat 130, total 227 kg. Transferat în 1990 la .S.Ş. „Şoimii" Sibiu, avîndu-l ca antrenor tot pe Toma Opreapopa, reuşeşte, în cadrul cat. 67 kg, să cucerească medalia de argint aruncînd 145 kg în cadrul Campionatului naţional de juniori. Tot în acel an deşi junior, participă la Campionatul naţional al seniorilor unde se claseaza pe locul IV îndeplinind, pentru prima dată, norma de maestru al sportului cu performanţele: 115 kg, smuls, 155 kg, aruncat şi 270 kg, la total. Concomitent este cooptat în lotul naţional de juniori. În 1991 obţine titlul de campion naţional de juniori, cu 157 kg, aruncat, precum şi medalia de argint la total, cu 272 kg. Ultima performanţă notabilă a lui Adrian Popa este cucerirea titlului de campion balcanic de juniori cu echipa României şi 3 medalii de argint: 120 kg, smuls, 165 kg, aruncat şi 285 kg, la total.

Ilie IONESCU

Fotbal la... gura sobei

■ La Sovata, interiştii muncesc pe brînci ■ Se cunosc partenerii din jocurile de verificare ■ „Cupa României" în 23 sau 26 februarie? ■ Dembrovschi contra Coidum ■ Nervi, suspiciuni şi destituiri la... Craiova ■ Debarcări şi numiri de antrenori ■ Nici un arbitru român la C.E. '92.

■ Joi, 23 ianuarie, pe vremea amiezii, mi s-a făcut un dor de interişti. Am pus mîna pe telefon şi am sunat la hotelul „Sovata". În camera 202 l-am găsit pe Jan Gavrilă. Modest şi puţin vorbăreţ, cum îi e felul, secundul lui F.C. Inter mi-a spus că băieţii tocmai se odihneau după cele două antrenamente deja efectuate în acea zi ■ „Nimeni nu trage chiulul, toţi sînt foarte conştiincioşi şi disciplinaţi. Nu avem probleme de sănătate. Cazarea, masa şi condiţiile de refacere sînt impecabile" — mi-a spus Jan ■ L-am tras de limbă şi am mai aflat, pentru dumneavoastră, că Bănuţă se pregăteşte exemplar, că Adi Crăciun pare interist de cînd lumea, că exhunedoreanul Cojocaru a mai dat jos ceva din surplusul de greutate (dar mai trebuie să slăbească) şi că juniorii luaţi în cantonament ţin pasul cu rigorile unor antrenamente — 3 pe zi! — cu adevărat istovitoare. ■ Aşadar, veşti bune, care ne dau speranţe că echipa sibiană se va exprima mult mai convingătoare în returul campionatului. ■ S-a stabilit şi calendarul meciurilor de verificare. Ni l-a comunicat, cu amabilitate, domnul Gelu Leicu, preşedintele clubului. Notaţi, deci: în 31.I, interiştii vor juca la Cugir cu Metalurgistul (echipă preluată, de două săptămîni, de antrenorul Gheorghe Ţurlea); în 2.II şi 5.II sibienii vor întîlni divizionara B, Unirea, primul joc la Alba Iulia, revanşa la Sibiu; în zilele de 8.II şi 15.II este programată o dublă partidă cu „Poli", prima la Sibiu şi a doua la Timişoara. Se încearcă perfectarea a încă unui meci în 12.II.a.c. ■ La mijlocul săptămînii trecute s-au tras la sorţi meciurile din „Cupa României". F.C. Inter va da, la Timişoara, replică divizionarei B, C.F.R., ceea ce înseamnă că vom asista la un duel între Emerich Dembrovschi şi Ştefan Coidum, cu avantaj, vrem să credem, pentru antrenorul interiştilor. La ora la care scriem aceste rînduri nu s-a stabilit, cu certitudine, dacă se va juca în 23 sau 26.II.a.c. Deci să mai aşteptăm. ■ Palpitant, în continuare, războiul scris între cotidienele „Gazeta Sporturilor" şi „Sportul românesc", acesta din urmă aniversînd, recent, scoaterea ziarului cu numărul 100. Felicitări colegiale! Ca simplu cititor aş remarca,

(continuare în pag. a IV-a)

Rubrică întocmită de
Mircea BIŢU

Succes de marcă al baschetului sibian

Steaua Bucureşti — Balanţa C.S.U. Sibiu 80-86 (49-50)

Partidă viu disputată, tensionată, în care ambele echipe au luptat din răsputeri pentru a obţine victoria. Steliştii doreau să-şi ia revanşa în urma înfrîngerii suferite în tur la Sibiu, iar elevii antrenorilor Mircea Vulc şi Dorin Bleahu au ţinut să demonstreze că victoria din tur nu a fost întîmplătoare. Şi au reuşit, confirmînd, astfel, buna comportare din primele două etape ale returului.

Sibienii au condus pe tabela de scor de-a lungul întregii partide, practicînd un joc foarte variat în atac şi incomodîndu-şi vădit adversarii prin zona-pressing practicată în faza defensivă. Muntean, Pelger, Lefter şi Corui sînt principalii artizani ai acestei preţioase victorii care are şi meritul de a mai şterge puţin din mîhnirea pricinuită de nedreapta pierdere a partidei de la Oradea, la numai 2 puncte în ultimele 7 secunde de joc.

Spectatorii şi specialiştii prezenţi la întîlnire au avut cuvinte de laudă la adresa jocului prestat de echipa noastră, apreciat ca modern, spectaculos şi eficient.

Pentru această superbă victorie jucătorilor şi antrenorilor lor, li se cuvin cele mai calde şi sincere felicitări.

Pentru Balanţa C.S.U Sibiu au înscris: Muntean (25), Pelger (21), Lefter (18), Corui (13) şi Alecu (9).

Octavian RUSU

„Bucuria musculară" — izvor de eustress şi de refacere

Implantarea unor electrozi într-o anumită zonă a creierului unei maimuţe şi acţionarea lor cu ajutorul unei pedale, face posibilă stimularea acestui „centru al plăcerii" constatînd că de aici înainte animalul se va dedica exclusiv acestei îndeletniciri, neglijînd alimentaţia şi chiar şi aportul de lichide, apăsînd tot timpul pedala, pînă la epuizarea lui totală, murind ... „fericit".

Relaţia omului cu propriul centru al plăcerii este similară, avînd în vedere numeroasele boli şi suferinţe cauzate de dependenţa de plăceri. Se pune întrebarea pe bună dreptate: dacă plăcerile suplimentare realizate prin droguri sau unele acţiuni dureroase pot determina pe mulţi semeni al noştri să-şi sacrifice chiar viaţa, de ce interzic aproape toate culturile şi filozofiile plăcerile naturale ale omului şi de ce ezităm şi azi să ne dedicăm măruntelor plăceri cotidiene, care ne pot revigora sănătatea şi viaţa?

Ludwig Marcuse l-a denumit pe drept cuvînt pe Epicur „cel mai deştept gînditor al tuturor timpurilor" pentru înclinarea lui spre filozofia plăcerii. Preamărirea plăcerilor lumeşti într-o epocă în care

(continuare în pag. a IV-a)

Prof. Univ. Dr.
Andrei DEMETER,
Univ. Transilvania — Braşov

ÎN PAGINA A III-A

Sport-mapamond

ÎN PAG. A IV-A:

SĂPTĂMÎNA TV

Aflăm de la A.J.F. Sibiu

Asociaţia judeţeană de fotbal Sibiu anunţă toate echipele participante în campionatele judeţene I şi II că viza carnetelor jucătorilor pe 1992, precum şi taxele anuale de viză ale secţiilor se efectuează între 3 şi 21 februarie a.c. la sediul asociaţiei din str. Independenţei nr. 1, zilnic între orele 9—12.

Primul sibian în Pamir

2. Oraşul este situat între deşerturile Takla-Makan şi Anatolia, oraş prin care a trecut în 1298 şi exploratorul Marco Polo. Populaţia oraşului este kirghiză, fiind urmaşii lui Ghinghis-han. După vizitarea oraşului, unde am admirat farmecul oriental pe care îl emană şi „bineînţeles" bazarul tipic asiatic am sosit în tabăra Alai punctul de plecare al oricărei expediţii.

După tratativele duse cu conducerea taberei am hotărît să plecăm a doua zi cu un camion militar cu prelată pe Valea Alai. Valea a fost formată de un gheţar care i-a dat un aspect arid, cu povîrnişuri abrupte de rocă roşiatică. Din cauza climei uscate, vegetaţia este tipică acestei zone. Din loc în loc întîlnim iurte, mici aşezări de „corturi" confecţionate din piele de animale. În unele porţiuni valea este acoperită cu vegetaţie, fiind locul unde întîlnim tadjici, kirghini şi uzbeci pentru a-şi paşte animalele.

Camionul ne poartă treptat peste trecătoarea Sarî-Taş 428 m, apoi pe şoseaua alpină Oş-Horog pe o distanţă de 450 km.

Sîntem în anticamera Pamirului. Părăsim la un moment dat şoseaua Oş-Horog şi urcăm pe valea Kîzîl-Su. Ne apropiem treptat de valea Acik-Taş care izvorăşte din gheţarul Lenin. Valea este străjuită de vîrful Mira 4 900 m, Iuhina 5 120 m, Razdelnaia 6 148 m, iar în fundul văii, dincolo de

(continuare în pag. a II-a)

Lucian BOGDAN

Fază dintr-un meci din turul campionatului, cu Coldea în fața porții adverse

Handbal

În 2 februarie a.c. vor fi reluate partidele campionatului diviziei B de handbal (masculin și feminin), contînd pentru turul al treilea. În chiar prima etapă a acestui tur, cele patru formații din județuli nostru se vor întîlni între ele: în sala A.S.A. din Sibiu va avea loc meciul C.S.M. Independența Cedonia Sibiu — Sparta Mediaș (fem.), iar în Sala Sporturilor din Mîrșa se va desfășura derby-ul masculin: Carpați Mîrșa — A.S.A. Copșa Mică.

Retrospectivă fotbalistică

Șoimii — la terminarea turului

I. Așadar, la încheilerea turului diviziei B, ediția 1991/92, formația sibiană a terminat pe un loc 12 foarte incomod, ultimul care asigură la sfîrșitul campionatului rămînerea în eșaloanele superioare ale fotbalului, cu minus 3 la „adevăr" și cu un golaveraj negativ: 22—24.

Repartizarea la începutul campionatului în seria a II-a, considerată cea mai puternică, în componența căreia figurau nu mai puțin de 6 foste divizionare A, a creat o stare de neîncredere care, pe parcurs, pînă la final, s-a dovedit a fi nejustificată, valoarea echipelor nefiind cu nimic superioară celorlalte grupări din seriile I și III.

Dacă privim partea superioară a clasamentului constatăm că Unirea Alba Iulia și Jiul Petroșani au capotat fără drept de apel la Sibiu, că U.T.A. ne-a învins foarte greu la ea acasă, că C.S.M. Reșița, cea de pe locul 3, putea fi învinsă la scor chiar în fief-ul ei, iar Chimia Rm. Vîlcea a scăpat nebătută în „Sevastopol" ca prin urechile acului. Dintre toate echipele care au evoluat la Sibiu, singură Gloria Reșița a lăsat o impresie foarte bună, dar ea ocupă doar locul 6.

Trebuie să recunoaștem că șoimii au ajuns la acel nedorit —3 la „adevăr" exclusiv din vina lor, pierzînd nepermis puncte extrem de prețioase, mai ales în deplasare. Să ne amintim de meciul de debut cu U.M. Timișoara, cînd sibienii au dominat copios dar au cedat la limită, apoi de evoluția bine apreciată de la Oradea, unde era perfect posibil să se obțină un punct, ca să nu mai amintim de incredibila șansă ratată în întîlnirea cu C.S.M. Reșița. Principala cauză (și marea durere) este legată de ineficacitatea exasperantă devenită cronică, de ratările monumentale și cu nemiluita, compioni absoluți la acest capitol fiind Cașoltan și Munteanu. Golgeterul echipei — dacă îl putem numi așa — Cașoltan are 7 goluri marcate (2 din 11 m), iar ceilalți doi atacanți Munteanu și Coldea cîte unul, ca și Radu II care a jucat doar **15 minute** în meciul cu Aris Arad. Cu 3 și 2 goluri se află Banciu, respectiv Armenean. În numărul viitor, alte considerații pe marginea comportării șoimilor în turul campionatului.

Primul sibian în Pamir

(urmare din pag. 1)

gheţar vîrful Denin cu cei 7 134 m ţinta noastră.

Vîrful a fost cucerit pentru prima dată în 1928. Purta denumirea „Pik Kauffman în cinstea primului guvernator al regiunii, fiind considerat la timpul respectiv cel mai înalt punct de pe teritoriul U.R.S.S. Astăzi, el deţine doar al treilea rang, dar în istoria alpinismului şi-a cîştigat meritul unic de a fi primul „şaptemiar" la dispoziţia sportivilor.

După ore de mers cu camionul ajungem într-o poiană Lucava Puliana (Poiana Cepii) situată la 3 900 m.

Simţind efectul altitudinii, dar şi al oboselii drumului. Ne instalăm în corturile pregătite de organizatori. Aflăm, aşadar că sîntem în tabăra de bază. Vom sta în zonă timp de 17 zile pentru a ne aclimatiza, a încerca echipamentul, şi a ne pregăti prin ascensiuni succesive pentru partea a doua a expediţiei vf. Korjenewski 7 105 din Pamirul vestic. Privit acum totul pare simplu. Ne-am împărţit aşadar în echipe de 6 oameni pentru a monta (prin rotaţie) taberele de altitudine.

27 iulie după ce am servit masa de dimineaţă am plecat pe valea Acik-Taş, prin „Şaua Drumeţilor" să instalăm tabăra I situată la 4 200 m. După 5—6 h de mers prin zona aridă, grohotişuri, ape învolburate roşietice, pe gheţar, am ajuns la locul unde era amplasată tabăra I. O altă grupă a plecat mai departe pentru a monta tabăra II, situată, deasupra seracurilor vîrfului Lenin la 5 300 m.

Trecînd ulterior prin zonă, aveam de fiecare dată o strîngere de inimă. Tabăra II este pe locul unde cu un an înainte cutremurul declanşase în zonă o avalanşe, care făcuse 46 de victime. A măturat pur şi simplu întreaga tabără de altitudine, ne mai fiind nici un supravieţuitor. Simţim efectul altitudinii tot mai acut.

Ştiri din şah

În perioada 5—13 ianuarie a.c. la Călimăneşti s-a desfăşurat etapa semifinală a Campionatului naţional de şah individual, fete şi băieţi, la cîte 5 categorii de vîrstă în concordanţă cu normele internaţionale ale F.I.D.E. Şahiştii juniori sibieni de la C.S.Ş., dublu legitimaţi la I.P.A., Indes şi Voinţa Sibiu au obţinut şi în acest an rezultate de excepţie, deşi „piesele grele" ale C.S.Ş. — Alina şi Bogdan — erau în primul an la categoria lor de vîrstă. Iată cele mai semnificative rezultate: Alina Răşinaru, locul III la grupa 15—16 ani, fete; Irina Rusu, locul IV la grupa 11—12 ani, fete; Bogdan Armenciu, locul V la grupa 13—14 ani băieţi. Toţi trei au dobîndit dreptul de a participa la finală, în luna aprilie a.c., fiind totodată incluşi în loturile republicane la categoriile respective.

Vom reveni cu amănunte privind desfăşurarea şi participarea juniorilor sibieni.

✦ Campionatul judeţean de fotbal ✦

Scurtă retrospectivă a turului

2. **Sparta Mediaş.** Lidera seriei secunde a avut în ultimele două sezoane o evoluţie în continuă ascensiune. După întinerirea masivă a lotului, începută încă în campionatul trecut şi aducerea la timonă a pasionatului antrenor V. Dulău, formaţia a reuşit să-şi cristalizeze un sistem propriu de joc. A înscris foarte multe goluri 44, primind doar 8. În componenţa „unsprezecelui" obişnuit intră mulţi tineri (unii abia trecuţi de vîrsta junioratului), talentaţi, dornici şi considerăm capabili — după maniera în care s-au exprimat pînă acum — să evolueze în eşaloanele superioare. Iată lotul folosit: M. Surtea, T. Matei, F. Szabo, G. Baier, V. Tămase, I. Mustea, I. Florea, V. Popa, E. Laţcu, G. Lorincz, A. Bobeş, K. Szoke, C. Jiga, P. Dodo, D. Cheţan, D. Oniga, la aceştia adăugîndu-se, în ultimele două etape, mai rutinaţii, vechii şi cunoscuţii foşti divizionari: V. Cula şi I. Sărăşan.

O altă echipă care şi-a adăugat noi galoane pe epoleţii deja auriţi ai trecutelor sezoane şi care a jucat un rol principal în seria secundă este **Carbomet** din Copşa Mică. Ca urmare a jocului bun desfăşurat s-a aflat o perioadă destul de lungă în fruntea clasamentului, fiind detronată în penultima etapă, cînd Sparta — în urma victoriei cu 11—1 de la Şeica Mare — i-a trecut în faţă pe baza unui golaveraj mai bun (+36 faţă de + 32). Fără a fi prea prolifică în atac (doar 36 goluri marcate), formaţia chimiştilor din Copşa Mică are — după Textila Cisnădie — cea mai inpenetrabilă apărare din tot campionatul, privind în 11 etape doar 4 goluri. Egale nu numai la puncte (19), ci şi în clasamentul adevărului (+9 fiecare), cele două combatante din fruntea acestei serii vor decide între ele, în retur, soarta cîştigătoarei. La prima vedere, formaţia din Copşa are un program mai dificil, urmînd a se deplasa la Mediaş, unde va întîlni nu mai puţin de 4 adversare, bine pregătite. Jocul dintre ele din etapa a 2-a pare a fi unul decisiv, el constituindu-se ca unul din derbiurile seriei. Antrenorul V. Jac a reuşit la Carbomet să alcătuiască o echipă solidă, omogenă şi pragmatică, în care a îmbinat experienţa şi cunoştinţele tehnice ale unor jucători (I. Coman, F. Mosora, V. Grecu, S. Stafie, L. Vintilă, I. Radu, T. Pănăzan, A. Lorincz) cu rafinamentul altora (A. Petru şi D. Cucerzan) şi cu elanul, puterea de luptă şi dorinţa de afirmare a tinerilor (I. Puşcă, D. Popa, I. Seică, V. Fîntînă şi F. Meruţ).

(va urma)

V. MARA

HANDBAL

Au fost desemnate echipele campioane ale judeţului

Campionatul judeţean de handbal ediţia 1991—1992 şi-a desemnat echipele care vor participa la calificările pentru divizia „B" de tineret. Iată clasamentele finale:

FEMININ

1. Cindrelul Sibiu	8	7	1	0	171: 90	23
2. Textila Cisnădie	8	5	0	3	151:120	18
3. C.S.Ş. Mediaş	8	4	1	3	161:123	17
4. Tricotajul Agnita	8	2	0	6	90:143	11
5. Ştiinţa Mediaş	8	1	0	7	80:178	10

*) Echipă penalizată cu un punct.

La calificări pentru divizia B va participa echipa **Textila Cisnădie**, echipa Cindrelul Sibiu neavînd drept de participare la calificări deoarece a folosit jucătoare legitimate la echipa C.S.Ş. Sibiu care participă la Campionatul republican de juniori. Echipa Textila Cisnădie este sponsorizată de S.C. „COVTEX" S.A. Cisnădie.

MASCULIN

1. Ştiinţa Mediaş	10	9	0	1	282:175	28
2. A.S.A. Sibiu	10	8	0	2	298:225	26
3. Cindrelul Sibiu	10	6	0	4	258:230	22
4. Carpaţi Agnita	10	3	1	6	191:250	17
5. LITEX Cisnădie	10	3	0	7	168:250	16
6. Textila Cisnădie	10	0	1	9	152:219	11

La calificări pentru divizia B de tineret va participa echipa **Ştiinţa Mediaş**, care este sponsorizată de Întreprinderea „AUTOMECANICA" Mediaş.

Alianţa Civică şi... sportul

În urmă cu 6—7 ani, pe vremea cînd... plopul făcea pere, iar răchita micşunele, actualul lider al P.A.C.-ului, şi, se pare, viitor candidat la preşedinţia ţării, dl. **Nicolae Manolescu** (care la 27. XI. a.c. va împlini 53 de ani de viaţă şi... 3 ani de politică) avea timp să răspundă şi la o anchetă sportivă.

Iată întrebările şi răspunsurile:

1. Care este în opinia dv. esenţa întrecerii sportive?

R.: „Esenţa întrecerii sportive constă în lupta pentru obţinerea victoriei".

2. De ce sînteţi pasionat de cutare sport şi nu de altul?

R.: „Probabil, în primul rînd, fiindcă sînt sporturi care ne atrag pur şi simplu, la fel cum ne atrag unele femei. În al doilea rînd, contează probabil faptul de a fi practicat (ori de a fi asistat la) unele sporturi şi nu la altele în copilărie. În copilăria mea toţi jucam (jucau) fotbal. Nimeni nu juca în schimb baschet. Tot în copilărie am învăţat să joc şah. Bunicul meu şi toţi fraţii mamei au fost buni şahişti. Am încercat să-i imit, deşi nu prea am reuşit. Joc şi azi şah cu aceeaşi plăcere. Dar, ca să mai dau un exemplu contrar, n-am pus mîna pe o paletă de ping-pong pînă de curînd. Aşa că, ping-pongul nu-mi spune nimic.

3. Dacă ar fi să alegeţi drept pretext literar o personalitate sau o împrejurare sportivă, asupra căreia v-aţi opri şi de ce?

R.: „Eroii sportului nu sînt potriviţi ca eroi literari: cei dintîi sînt eroi cînd cîştigă, cei din urmă, cînd pierd. Nu pot suferi pe sportivii învinşi, nici personajele literare învingătoare. De aceea nu-mi vine la îndemînă să scriu proză despre sport. Eseu, da. Sportul e un bun subiect de comentarii. Oferă multe idei, mai ales ca joc, căci este un joc, deşi mulţi cam uită acest „amănunt".

Se pare că pentru dl. N.M. la această oră sportul preferat îl constituie... politica.

MAPAMOND sport MAPAMOND

MICHEL — omul din umbră

Numele lui întreg este Jose Miguel Gonzales Martin del Campo, dar toată lumea îl cunoaște ca „Michel" și este conducătorul de joc al Realului Madrid și al reprezentativei Spaniei. Hulit de unii, adulat de alții, Michel este un jucător modest și retras, căruia nu-i place lumina albă a reflectoarelor. „Eu nu sînt decît un om de echipă" — îi place lui Michel să spună. S-a format la Castilla, club satelit al marelui Real, după care a fost transferat aici, în 1987 fiind desemnat drept cel mai bun fotbalist spaniol.

„Eu fac parte din cei 11 jucători care alcătuiesc echipa. Niciodată n-am dorit să fiu un lider. La mijlocul terenului trebuie să ai plămîni buni, mușchi puternici și să privești terenul. Cînd coechipierii mei joacă bine și eu ies în evidență, cînd joacă slab, nici eu nu mă pot remarca".

Înainte de turneul final al Campionatului Mondial de acum doi ani, mulți afirmau că Michel nu mai poate ține ritmul. Ei bine, în partida cu Coreea de Sud (3—1), toate cele trei goluri ale spaniolilor au fost realizate de Michel. Și toți — gazetari și suporteri, care pînă atunci îl huliseră — au început să-l elogieze. Dar... J.M.G.M. D.C. nu și-a ieșit din calmul său: „Sînt mulțumit că i-am făcut fericiți pe chibiții noștri. Dacă nu marcam eu probabil că era altul, Butragueno sau Martin Vazquez. Oricum eu n-am făcut decît să finalizez eforturile coechipierilor".

Că Michel, la cei 28 de ani ai săi (împliniți la 23 martie 1991) cîștigă circa 250 000 de mărci pe lună, asta este o altă poveste. Alții, la un venit mult mai modest, își dau aere de vedetă și nu le mai poți ajunge cu prăjina la nas... Chestie de caracter și de educație.

Danilo Nannini: „Ce mai familie!"

Danilo este tatăl, Alessandro și Gianna sînt copiii, iar toți trei alcătuiesc una din familiile celebre din Italia.

Sandro, pilot de formula 1 de mare viitor, animator al multora dintre cursele pentru Campionatul Mondial, a suferit un grav accident, în urma căruia s-a pus la un moment dat problema amputării brațului drept. Pînă la urmă medicii au făcut minuni salvîndu-i mîna, iar de curînd, după o lungă perioadă de refacere, Sandro și-a reluat antrenamentele cu intenția declarată de a reveni pe circuite.

Sora lui, Gianna, este o cunoscută și apreciată cîntăreață de muzică ușoară, vedetă a televiziunii și a cinematografului italian.

În fine „papa" Danilo Nannini este proprietarul lui „Panforte Nannini", o întreprindere din Sienna specializată pe produse de patiserie și cofetărie, foarte apreciate în special de suporterii lui Alessandro și de fanii Giannei.

Cum cei doi copii sînt greu abordabili, tatăl este cel intervievat de gazetari. Iar „papa" nu-i zgîrcit cu declarațiile. Între altele recent el a spus: „Nannini? Ce mai familie! Ne cunoaște toată lumea, dar noi ne întîlnim tot mai rar sub același acoperiș. Cînd Sandro era copil, mă gîndeam că va lucra cu mine în domeniul patiseriei. Apoi a devenit un fel de idol al tineretului care iubește cursele de automobile. Cînd a avut accidentul, am crezut că-mi pierd mințile, dar se pare că Dumnezeu ne-a ajutat. Cu ambiția lui, Sandro va reveni în elita automobilismului".

Să-l credem pe „papa" Nannini pe cuvînt...

În foto: cei doi „copii teribili": Sandro și Gianna.

C.E. — Suedia '92

S-a mai făcut un pas spre turneul final al Campionatului European de fotbal din Suedia ,odată cu tragerea la sorți a grupelor. **Grupa A:** Suedia, Franța, Iugoslavia, Scoția. **Grupa B:** Olanda, Germania, Anglia, CIS (fosta U.R.S.S.). Meciul de debut va avea loc în 10 iunie a.c., la Stockholm, între Suedia și Franța.

Ce-i interesant că, față de ediția trecută (Germania, 1988) sînt prezente doar patru echipe și toate au ajuns, prin hazard, în aceeași grupă (B).

Comparînd, grupa B ni se pare mai puternică și mai echilibrată față de grupa A în care favorite pentru semifinale sînt Franța și Iugoslavia. Oricum, acum cînd mai sînt patru luni și ceva pînă la primul fluier al arbitrului, orice pronostic este hazardat, mai ales că în Iugoslavia și Comunitatea Statelor Independente (fosta U.R.S.S.) situația politică poate avea repercusiuni negative și asupra sportului în general și a fotbalului în special.

Dar, pînă atunci vom mai avea timp să vorbim...

E la rînd America

2. Deci, **grupa a IV-a** ne-a fost hărăzită nouă, alături de Belgia, Ceho-Slovacia, Țara Galilor, Cipru și Insulele Feroe. Unii s-au topit de bucurie cînd au văzut că am scăpat de Anglia, de Franța, de Italia, de Iugoslavia și chiar de Ungaria, „nașa" noastră. Ce-au zis: Belgia nu mai sperie pe nimeni, Ceho-Slovacia n-a reușit nici ea să se califice pentru „Europene", Țara Galilor nu mai are jucătorii de altă dată, iar Cipru și Feroe sînt de umplutură.

Din păcate, situația e mai... albastră decît pare la prima vedere.

Belgia continuă să aibă o echipă redutabilă, deși Preud'homme, Clijsters, De Wolf, Gerets, Van der Elst, Ceulemans n-o să mai facă deplasarea în S.U.A. fiind... bunici. Dar rămîn De Wilde, Demol, Albert, Versavel, Degryse, Nilis, Willmots, și liderul Scifo, care în 1994 nu va avea decît 28 de ani.

Ceho-Slovacia, în ciuda aparențelor se află pe un drum ascendent. Noile vedete ale reprezentativei nu ne spun mare lucru, dar ele există: Kukleta, Nemecek, Kouba, Nemec (de la Sparta Praga) cei care i-au scos din C.C.E. pe milionarii de la Olympique Marseille, Hapal și Sindelar, de la Sigma Olomouc, care l-au ridiculizat pe cel de la SV Hamburg, cărora li se alătură cîteva valori certe aflate la mari cluburi profesioniste. Și-apoi, să nu uităm că Ceho-Slovacia a fost vicecampioană mondială în 1934 și 1962, că a obținut medaliile de bronz în 1960 și 1980, că a cîștigat titlul european în 1976 și cel olimpic în 1980...

Federația din **Țara Galilor** este singura din Marea Britanie care nu organizează campionat național, dar reprezentativa nu duce lipsă de jucători pentru că cei mai buni dintre aceștia evoluează în mari cluburi engleze. Cîteva nume: Nicholas (Chelsea), Coleman, Young și Bodin (Crystal Palace), Southall și Ratcliffe (Everton), Speed (Leeds), Saunders (Liverpool), Pembridge și Nogan (Luton Town), Blacwmore și Hugues (Manchester United), Bowen, Goss, Phillips (Norwich City), Hodges (Sheffield Utd), Roberts (Q.P. Rangers) etc. Chiar fără Ian Rush — liderul de necontestat al unei generații — galezii sînt o nucă tare pentru orice adversar.

În privința celorlalte două componente ale grupei nici **Cipru,** nici **Insulele Feroe,** nu pot emite pretenții, dar pot pune bețe-n roate unuia sau altuia care nu-i destul de precaut.

Șansele noastre? Greu de apreciat. Ele există, cu o condiție: să nu începem la fel de slab cum am început cursa pentru Campionatul European. Jucători am avea. Ne-ar mai trebui un antrenor de clasă și niște dolari cu care să-i stimulăm pe mercenarii din țară și străinătate.

Grupa a V-a are două favorite incontestabile: **C.I.S.** și **Iugoslavia** (dacă nu se va alege praful de ele pînă în 1994), celelalte neputînd emite pretenții: **Ungaria** se bazează pe jucători de-ai noștri de mîna a doua (în campionat), **Grecia, Islanda** și **Luxemburg** sînt doar ornamentale.

În fine, **grupa a VI-a** europeană are ca lider incontestabil reprezentativa **Franței,** neînvinsă de multă vreme care s-a calificat „fluierînd" pentru C.E.: 8 meciuri și tot atîtea victorii. Pentru locul doi luptă cu șanse egale: **Austria, Suedia** și **Bulgaria,** cu un plus de valoare pentru nordici. „Piesele" de rezistență ale suedezilor se numesc: Eriksson, Ljung, Schwartz, Larsson, Limpar, Thern, Ingesson, Ekstrom, Lindqvist și Brolin.

Nu exclud o comportare bună a bulgarilor deveniți... spanioli și portughezi, dar pînă peste doi ani aceștia își vor face plinul și nu se vor mai omorî cu firea pentru culorile naționale. Ultimele două componente ale grupei — **Finlanda** și **Israel** — vor cheltui banii de pomană cu deplasări și cantonamente, finlandezii știind să alerge mai ales pe schiuri, iar israelienii, mai ales cu automatul la piept...

Pentru toată lumea, partidele se vor disputa în perioada 1 martie 1992 — 17 noiembrie 1993. (n.i.d.)

HENRI LECONTE: „N-am de gînd s-abandonez"

După cum se știe, echipa de tenis a Franței, alcătuită din Henri Leconte și Guy Forget, a furnizat o mare surpriză învingînd în finală și cîștigînd „Cupa Davis". Punctul forte al francezilor l-a constituit Henri Leconte, care, deși mai slab cotat, a reușit să facă o frumoasă figură.

Aflat într-o scurtă vacanță, cu prilejul sărbătorilor de iarnă, Leconte a fost abordat de ziariști.

— Nu v-ați plîns niciodată, deși ați pătimit destul. Este o caracteristică a dumneavoastră interiorizarea sentimentelor?

— Poate. În orice caz, n-am obiceiul să mă vait. În special în ultimii șapte ani am avut tot felul de probleme de sănătate: mai întîi o mononucleoză, apoi o hepatită virală, o hernie de disc, o fractură a brațului, o operație la genunchi... S-ar zice că sînt tot cîrpit.

— Sînteți mai apreciat în țările anglo-saxone decît în Franța? De ce?

— Publicul francez este fantastic, dar dificil și schimbător. El judecă repede și pretinde să-i dai mult. Într-un fel este bine, fiindcă te stimulează. Ceea ce trebuie să înțeleagă este că noi sîntem totuși oameni, nu roboți. Nu putem juca întotdeauna foarte bine. E adevărat că noi sîntem proprii noștri stăpîni, însă publicul este un factor important pentru că el plătește...

— Gurile rele spun că nu vă dă afară inteligența...

— Dacă vreți să vă arăt diplomele, ei bine, n-am nici una. Dar asta n-are nimic de-a face cu inteligența. Știu o mulțime de lucruri chiar dacă nu-mi place să citesc. Multora nu le place faptul că le spun adevărul în față. În orice caz, îi am în jurul meu pe cei pe care-i doresc și asta îmi ajunge. Dacă n-aveam atîtea probleme cu sănătatea eram mult mai sus în clasamentul ATP.

— Pe care jucător îl respectați în mod deosebit?

— Edberg. Este un mare jucător. Singurul jucător foarte mare al momentului. Numai că tenisul se schimbă mereu. Dar, în comparație cu alte timpuri, jucătorii nu se mai respectă între ei, nu se mai întîlnesc în afara terenurilor. Îmi amintesc că în urmă cu ani am pierdut o finală cu Vilas. Seara am luat masa împreună. Acum așa ceva nu se mai întîmplă. Este o permanentă luptă pentru bani și pentru glorie.

— Este mai ușoară lupta cînd ai o femeie alături?

— Nu pentru mine. Toți jucătorii au cu ei nevasta sau o prietenă. Eu mă simt mai bine singur. Iar cînd vreau să-mi încarc bateriile, mă duc să-mi văd băiatul, Maxime. Mă înțeleg bine și cu Brigitte, fosta mea soție. Vacanțele le petrec cu băiețelul meu. Andreea, „logodnica" mea californiană, s-a întors în S.U.A. Am terminat...

— A fost o perioadă în care ați dus o viață cam dezordonată...

— Nu regret nimic. Cu vîrsta am devenit mai calculat. Îmi utilizez bine banii. Mă gîndesc la viitor. Știu că mai tîrziu va trebui să muncesc. Dar, deocamdată iubesc tenisul cu pasiune și n-am de gînd să abandonez...

Fotbal la... cura sobei

(urmare din pag. 1)

dacă-mi permiteți, stilul mai direct, mai gazetăresc al redactorilor conduși de Ovidiu Ioanițoaia, care fac un ziar vioi, bine informat și care au ambiția de a fi mereu în miezul evenimentelor. Și sînt! ■ Continuă să curgă multă cerneală pe marginea scandalului de la Universitatea Craiova, „bisericuțele" în dispută nefăcînd economie de... gloanțe. Vom urmări, curioși, desfășurarea „ostilităților", dar ne-am întrista dacă frămîntările se vor răsfrînge asupra echipei. Oricum, e sigur deja că mult controversatul Neagoe nu va juca nici la Craiova, nici la F.C. Inter, nici la Maastricht, ci în... Ungaria. ■ Părăsită de Jenei, care a preluat destinele naționalei Ungariei, Steaua a încredințat conducerea tehnică unui cuplu inedit: Pițurcă — Anghelini. Nu știm unde și cînd a învățat Pițurcă meseria aceasta, dar nu-i va fi chiar așa de greu avîndu-l alături pe Ion Alexandrescu și în... spate pe C. Dănilescu ■ Multă lume îi acorda șanse, la postul de „principal" la Steaua, lui Țiți Dumitriu, dar el n-a intrat în cărți și a răspuns invitației lui Octavian Ulman, președintele Brăilei. Să-l vedem la treabă! ■ Oțelul Galați, o formație nu cine știe ce, afirmă sus și tare că va merge în U.E.F.A. Noi n-avem nimic împotrivă, se înțelege, dar pentru asta echipa lui Moldovan trebuie să le bată și pe Dinamo, și pe F.C. Inter. N-o să-i fie ușor chiar dacă Ion Viorel (jucător pentru care Steaua a oferit 20 000 dolari) va rămîne la Galați! ■ O grămadă de divizionare B anunță că vor efectua turnee, de iarnă, în țări vest-europene, în timp ce echipe din primul eșalon se chinuie să plece prin Bulgaria și Ungaria. Cine are sponsori... oase roade! ■ Antrenorul Mircea Rădulescu continuă „experiențele" la echipa națională. Am citit lista jucătorilor convocați și n-am înțeles ce urmărește: să plimbe, neapărat cît mai departe de țară, niște fotbaliști obscuri, ca să joace apoi tot cu străinii sau să ne lase impresia că are asul cîștigător în mînecă și îi place să ne știe fierbînd în suc propriu. Vom trăi și vom vedea! ■ Mult lăudații noștri cavaleri ai fluierului, inclusiv cei cu ecusonul F.I.F.A. pe piept, au fost omiși încă o dată, ca și la C.M. din Italia, de pe tabelul pentru... Suedia. Ce să fie, ce să fie?

„Bucuria musculară" – izvor de eustress și de refacere

(urmare din pag. 1)

numai zeii aveau acces nelimitat la plăceri, a fost răstălmăcită și etichetată drept „filozofia egoismului" sau „filozofia plesirismului ieftin" și ca atare neglijată, uitată. De fapt, în mai toate timpurile, înclinația spre plăcerile „lumești" a fost considerată drept dușmanul nr. 1 al tuturor filozofiilor și ideologiilor, care la rîndul lor au preconizat mereu, sub diferite devize, și „idealuri înalte" renunțarea la „plăcerile lumești". În esență Epicur și-a concentrat „crezul" în felul următor: „Toate acțiunile noastre au drept scop evitarea tuturor durerilor și eliminarea definitivă a fricii". „Nu trebuie însă să tindem spre orice bucurie, evitînd pe acele care ne provoacă un disconfort accentuat, în schimb vom prefera chiar și anumite dureri care ne vor conduce la bucurii mari. Astfel, toate bucuriile sînt plăcute, dar nu merită să tindem spre toate, precum nici nu vom evita toate acțiunile dureroase. În ultima instanță, judecata noastră sănătoasă va decide ce anume plăceri vom prefera și pe care din ele le vom evita". Am concluziona azi, că fără judecata minții mulți se transformă în gurmanzi, obezi sau devin victimele sigure ale bolii SIDA! — cel mai recent exemplu nedorit fiind îmbolnăvirea lui Magic-Jonsson.

Așadar, încă în epoca antică a fost recunoscută relația dintre sănătatea corporală și mintală de capacitatea individului de a „gusta plăcerea", precum și adevărul de necontestat, că plăcerile fără sens duc la îmbolnăviri. Faptul că anticii, deși au știut acest adevăr, nu s-au aliniat acestei idei, este o altă poveste. Vedem și azi în jurul nostru oameni care sînt total incapabili de a se bucura de ceva și ne... întristează. În general — odată cu „binefacerile" civilizației tehnice, tot mai puține lucruri, fapte și întîmplări ne bucură și cînd am gustat anumite plăceri ne cuprinde sentimentul remușcării, al păcatului, suferința cauzată amintind scurta și tainica noastră plăcere...

Altfel spus, omul modern nu mai găsește echilibrul „de aur" între nesăbuința plesiristă și „goana nebună" după sănătate. Structura noastră biologică este de așa natură încît plăcerile normale, sănătoase nu ar trebui să constituie nici-o problemă: evoluția ființei umane a conectat toate acele acțiuni care slujesc menținerea vieții de plăceri și senzații de satisfacție. Sistemul nostru nervos „premiază" toate acțiunile noastre normale și sănătoase: de la alimentație și pînă la sex toate acțiunile vitale ale omului sînt conectate cu plăceri și bucurii, care pe lîngă „premierea" celor direct participanți asigură și pe termen lung supraviețuirea și sănătatea individului și societății. De-a lungul istoriei, viața, supraviețuirea, dorința de a trăi au fost supraîncărcate de tot felul de balast și mai ales de sentimentul acut de vinovăție. Chiar și conceptul modern de sănătate se bazează pe noțiuni ca „dirijare", „renunțare", „Negarea plăcerilor" și în cel mai bun caz de „autodisciplinare". Încet — cu încetul — ne-am îndepărtat nu numai de natură, dar și de natura noastră intimă, încît nu mai sîntem capabili de a gusta „fără griji și fără considerente" plăcerile vieții — așa puține cîte ne-au mai rămas — ducînd o luptă nesfîrșită între tentațiile reclamelor societății de consum și interdicțiile religioase și „științifice" ale cumpătării! Privit dintr-o altă planetă omul zilelor noastre se prezintă ca o figură caricaturală care duce o luptă disperată, fără plăceri, pentru sănătatea lui. Vestitul „jogging" nu este decît o încercare disperată de a recupera ceea ce a fost risipit de-a lungul anilor. Nerespectarea „măsurii" se poate întoarce și aici împotriva sănătății celor ce practică joggingul cu „disperare", ca un robot de sănătate și nu din plăcerea de a simți acea plăcere musculară care însoțește un efort fizic bine dozat și corect executat. Fiziologia și biochimia efortului fizic cunoaște azi pînă la cele mai mici amănunte efectele, indicațiile și contraindicațiile „alergării pentru sănătate", ce a cuprins masele largi ale țărilor civilizate într-un **val de fitness**, fără precedent în istoria omenirii, dar din păcate în multe cazuri entuziasmul nu este secondat de luciditate și măsură, devenind un fel de strigăt de alarmă a pierderii plăcerilor pămîntești și o propagă drept „singura modalitate de a mai salva sănătatea" — ceea ce este ușor... exagerat, și ca atare de evitat, făcînd loc și altor acțiuni care pot aduce mici sau mai mari plăceri și împreună pot reechilibra viața, sănătatea și vigoarea fizică a omului modern. Nu este vorba de „luarea în brațe" a exagerărilor și exceselor de tot felul: fumatul, mîncatul și băutul exagerat sînt dușmani de moarte ai sănătății și nu dorim să pledăm contra centurii de siguranță sau pentru șederea interminabilă la soare, ci pledăm doar pentru reabilitarea unui mod de viață în care stau foarte bine laolaltă plăcerile mai mici sau mai mari ale vieții și sănătatea, care lasă deci loc și acestor plăceri.

Este normală dorința fiecăruia dintre noi să fim sănătoși, apți pentru eforturile fizice și neuropsihice cotidiene. Bărbați și femei obezi, de vîrstă medie, urcă zilnic treptele marilor blocuri cu limba scoasă și subit încep să realizeze ideea că „așa nu mai merge, așa nu se mai poate continua viața" și mulți dintre ei devin brusc adepți ai alergării. În S.U.A. în anul 1988, 40 de milioane de bărbați și femei au participat sistematic la jogging, iar rezultatele antropo și fiziometrice întreprinse sînt încurajatoare: greutatea corporală totală a americanilor a scăzut într-un singur an cu 128 milioane de kg, tabagismul a scăzut și el cu 25% individ, bolile cardiovasculare de tip degenerativ au arătat o scădere de 8.7%, mortalitatea prin infarct miocardic a scăzut și ea cu 7%.

(va urma)

Din bucuriile iernii. La Păltiniș micii schiori sînt în mediul lor

Săptămîna tv

LUNI, 27 ianuarie 1992

14,00 Actualități ● Meteo. **14,10** Calendarul zilei. **14,20** Worldnet USIA. **14,50** Avanpremiera săptămînii. **15,10** Copiii noștri — viitori muzicieni. 15,30 Dosarele istoriei. 16,00 Tele-discul muzicii populare. 16,30 Emisiunea în limba maghiară. 18,00 Studioul electoral. 19,30 Desene animate: „Cartea cărților". 20,00 Actualități. 20,35 Repriza a treia. 21,00 Munte, munte, brad frumos. Muzică populară. 21,15 Studioul economic. 21,45 Restituiri — I.L. Caragiale: „O noapte furtunoasă". 23,15 Cronica Parlamentului ● Actualități. 23,45 Studioul electoral. 0,00 Blues intermezzo. 0,10 Confluențe. 0,40 Recomandări din program.

MARȚI, 28 ianuarie 1992

10,00 Actualități ● Agendă electorală ● Meteo. 10,20 Calendarul zilei. 10,30 LA SEPT. **12,10** Ora de muzică. **13,00** Interferențe. 13,30 Muzică pentru părinți. 14,00 Actualități ● Meteo. 14,20 Tradiții **14,50** Preuniversitaria. **15,50** Microrecitalul orchestrei Bert Kaempfert. **16,00** Convietuiri. 16,30 Salut, prieteni! 17,30 Tezaur 18,00 Studioul electoral. 19,30 Desene animate: „Cartea cărților" 20,00 Actualități. 20,35 Sport. 20,45 Studioul economic 21.10 Telecinemateca: „Colecționara" (Fr., 1967). 22,45 Cronica Parlamentului ● Actualități. 23,15 Studioul electoral 23,30 Meridianele dansului. 23,55 Recomandări din program.

MIERCURI, 29 ianuarie 1992

10,00 Actualități ● Agendă electorală ● Meteo. 10,20 Calendarul zilei. 10,30 Film serial: „Glasul inimii, (Anglia, 1989).11,30 TV5 EUROPE 12,10 Ora de muzică 13,00 Vîrsta a treia. 13,30 Mondo-muzica. 14,00 Actualități ● Meteo. 14,20 Civilizația montană. 14,50 Preuniversitaria. 15,20 Teleșcoală. 15,50 Tragerea Pronoexpres. 16,00 Muzica pentru toți. 16,15 Forum. 16,40 Cultura în lume. 17,05 Microrecital Julio Iglesias .17,15 Reflector. 17,35 Arte vizuale. 18,00 Studioul electoral. 19,30 Desene animate: „Cartea cărților". 20,00 Actualități 20,35 Sport. 20,45 Studioul economic. 21,10 Film serial: Joseph Balsamo, ep. 1. 22,15 Universul cunoașterii. 23,00 Cronica Parlamentului. ● Actualități. 23,30 Studioul electoral. 23,45 Pro Musica. 0,10 Recomandări din program.

JOI, 30 ianuarie 1992

10,00 Actualități ● Agendă electorală ● Meteo. 10,20 Calendarul zilei. 10,30 Transmisiunea directă a slujbei religioase, prilejuită de Sfinții Trei Ierarhi. 11,45 Worldnet USIA. 12,10 Ora de muzică. 13,00Oameni de lîngă noi. 13,30 Jazz-magazin. 14,00 Actualități ● Meteo.. 14,20 Cu fața către lumina vetrei. 14,50 Preuniversitaria. 15,20 Teleșcoală. 15,50 15, 16, 17, 18. 16,10 Vîrstele peliculei. 16,45 Serial științific. 17,10 Pro patria. 18,00 Studioul electoral. 19,30 Cartea cărților. 20. Actualități 20,35 Sport. 20,45 Studioul economic. 21,10 Film serial: „Dallas" (96). 22,10 Reflecții rutiere. 22,25 Reporter '92. 22,55 Cronica Parlamentului ● Actualități. **23,25** Studioul electoral. 23.40 Stadion. 0,05 Recomandări din program.

VINERI, 31 ianuarie 1992

10,00 Actualități ● Agendă electorală ● Meteo. 10,20 Calendarul zilei. 10,30 Film artistic: „Sub coralii de la Mila 12 (SUA, 1953). 12,15 Super Channel. 13,00 Ora de muzică. 14,00 Actualități ● Meteo. 14,20 Medicina pentru toți. 14,50 Bicentenar Rossini. 15,05 Preuniversitaria. 15,30 Limba noastră. 16,00 Muzica pentru toți. 16,20 Tragerea Loto. 16,30 Emisiunea în limba germană. 17,30 Ecranul. 18,00 Studioul electoral. 19,30 Desene animate: „Cartea cărților". 20,00 Actualități. 20,35 Sport. 20,45 Televiziunea vă ascultă. 21,10 Film serial Tanamera — Leul din Singapore. Episodul 6. 22,10 Simpozion. 22,55 Actualități. 23,10 Studioul electoral. 23,25 Top 10. 23,55 Gong! 0,25 KONDO IMA în concert la București. 1,00 Recomandări din program.

SÎMBĂTĂ, 1 februarie 1992

9,00 Bună dimineața. 10,00 Actualități ● Meteo. 10,10 Club „Anda". 11,10 Descoperirea planetei. **11,30** Viața spirituală. **12,30** Ora de muzică. **13,30** 7×7. **14,00** Actualități ● Meteo. **14,10** Teleclub. 16,15 Ați întrebat? Vă răspundem! 16,25 RUGBY: Anglia—Irlanda. 18,00 Mapamond. 18,30 Drumul mătăsii (14). 19,00 Snow-show... la start! 20,00 Actualități. 20,35 Sport. 20,45 Teleenciclopedia. 21,30 Film serial: „Caracatița", (IV, 2). 23,10 Cum bine zis-a Caragiale... 0,00 Actualități. 0,15 Film artistic: „Amanta" (SUA, 1987). 1,55 Recomandări din program.

DUMINICĂ, 2 februarie 1992

8,30 Bună dimineața! 9,30 Întreabă-mă! 10,20 Film serial pentru copii: „Arabella", (5). 10,50 Actualități ● Meteo. 11,00 Lumină din lumină. 12,00 Viața satului 13,30 Roata vieții. 14,00 Actualități ● Meteo. 14,10 Atlas. 14,30 Video-magazin. 16,50 Magazin sportiv. 17,50 Știință și imaginație. 18,20 Convorbiri de duminică. 19,10 Film serial: „Dallas", (97). 20,00 Actualități. 20,35 Film artistic: „Beleaua", (Fr., 1973). 22,15 Duminica sportivă. 22,40 Studioul șlagărelor.23,10 Actualități. 23,25 Maeștri. 0,20 Recomandări din program.

BIBLIOTECA „ASTRA" SIBIU

BIBLIOTECA „ASTRA" SIBIU

Tribuna Sporturilor

SUPLIMENT SĂPTĂMÎNAL DE INFORMARE SPORTIVĂ AL COTIDIANULUI INDEPENDENT TRIBUNA

Anul II, nr. 98, 3—9 februarie 1992, 4 pagini, Prețul: 8 lei

SPORTUL — a cincea roată la căruță?

Nu-mi fac iluzii. Știu că multe din promisiunile pe care le fac astăzi candidații pentru postul de primar al Sibiului nu sînt decît gogoși, baloane de săpun, indiferent din ce direcție vin (din dreapta sau stînga). Dar, parcă ne-am obișnuit și ne place să fim mințiți frumos. Ei, bine, dacă am citit platformele electorale ale celor care rîvnesc la fotoliul de primar, nici unul nu și-a trecut pe agenda cu promisiuni problema sportului. E trist, dar adevărat orbiți de grija burții, uităm tot mai mult că sportul înseamnă sănătatea unui popor și nu penicilina, streptomicina, ecograful sau electrocardiograful. De ce sînt arhipline barurile, discotecile, străzile, sălile de cinematograf în care rulează filme proaste, de tineri? De ce a crescut numărul celor obezi, al celor rahitici, al celor diabetici, al celor asmatici? Pentru că foarte puțini dintre copiii noștri mai fac sport în mod constant și într-un cadru organizat. Pentru că baza materială a sportului și așa precară — este într-o continuă și progresivă degradare. Sloganul arhicunoscut că nu sînt bani nu poate, nu trebuie să fie acceptat. Pentru sport — ca și pentru învățămînt, ca și pentru cultură — trebuie să se găsească bani chiar dacă-ar fi să ni se mai adauge cîteva procente la impozitul pe venit. Sportul nu trebuie să mai fie privit și tratat ca a cincea roată la căruța societății.

Citeam într-un ziar francuzesc că, spre exemplu, Caen, un oraș cu 115 624 locuitori deci, mai mic decît Sibiul) are 33 170 de sportivi legitimați (reprezentînd 28,7 la sută din populație), dispune de 134 cluburi și asociații sportive, un palat al sporturilor, 31 săli de sport, un centru de pregătire de înalt nivel, 13 stadioane cu 74 terenuri și un velodrom, 4 piscine între care una olimpică, 30 ha apă și o bază nautică, 47 terenuri de tenis, un teren de golf, un centru de echitație cu trei manejuri acoperite, iar în prezent se află în construcție un stadion cu 22 000 locuri care va fi dat în folosință în 1993. Și, mai departe: primăria orașului alocă în acest an pentru sport 20,15 la sută din fondul total de investiții (față de 16,03 la sută pentru economie și turism, 7,49 la sută pentru învățămînt, 11,91 la sută pentru cultură, 18,98 la sută pentru urbanism și locuințe...) adică 23 milioane franci (10 milioane pentru sportul amator, 13 milioane pentru cel profesionist).

„Fără sprijinul organelor administrației locale sportul francez ar fi mort — declara Roger Bambuck, ministrul sporturilor. Resursele bănești ale sportului în Franța, sînt repartizate astfel: 22 miliarde franci provin de la colectivitățile locale, 6 miliarde le dă statul, iar două miliarde provin de la sponsori".

Iar Paul Dubourget, primarul adjunct al orașului Caen, declara: „Primăriile trebuie să facă totul pentru sprijinirea sportului de masă. Noi sîntem de părere că toate sporturile trebuie susținute. Tineretul are nevoie de condiții pentru a practica sportul în cartierele în care învață și locuiește. Nu i-am uitat nici pe handicapați pentru că și ei au nevoie de sport. Considerăm că sportul face parte integrantă din educația, din formarea individului, contribuind la echilibrul personalității. Avem monitori de sport plătiți de primărie care stau la dispoziția elevilor după orele de școală. La noi, un elev face sport, în medie, 5 ore pe săptămînă".

Ce spuneți, domnilor candidați la posturile de conducere ale Primăriei și Prefecturii? N-ar fi cazul să vă gîndiți și să priviți ceva mai departe decît la strict necesarul pentru a supraviețui astăzi și, eventual, mîine?

N. I. DOBRA

Sportivii anului '91 — Stelian Roșca (C.S.Ș. Sibiu)

ÎNOT LOCUL V

Înotul sibian, care a dat țării mari performeri ca: Ioan Miclăuș, Carmen Bunaciu, Livia Copariu și Liliana Coman, are și în topul primilor 10 sportivi ai anului 1991, un reprezentant, pe elevul **Stelian Roșca**, una din speranțele natației românești. În rîndurile de față vă prezentăm o scurtă carte de vizită.

S-a născut la 16 martie 1974 în Sibiu. Este elev la Lic. agroindustrial, secția veterinară. În anul 1979, este adus de părinții săi la cursul de inițiere de la bazinul „Olimpia". Primul său dascăl a fost profesoara Draga Savu. După 2 ani este preluat de prof. Ioan Miclăuș în grupa de începători de la C.S.Ș. Sibiu. Sub îndrumarea acestuia își însușește primele elemente necesare unui viitor performer. An după an, participă la numeroase concursuri rezervate copiilor. Ascensiunea începe în anul 1990 cînd, selecționat în lotul național de juniori al României, reușește să devină vicecampion balcanic în probele de 100 m liber și 100 m fluture. Intrat în circuitul marilor întreceri în 1991 obține următoarele performanțe: la Campionatele naționale (bazin acoperit), cucerește locul 1 atît la 100 m fluture cît și la 100 m liber; la Campionatele naționale, desfășurate la București, se clasează pe locul II la 200 m liber — seniori, apoi obține titlul de campion național la 100 m liber, juniori I și la 100 m fluture, juniori II; în „Cupa Carpați", desfășurată în luna decembrie, la Reșița, „cucerește locul I la 100 m fluture și 100 m liber, devenind unul dintre specialiștii acestor probe.

După cum afirmă antrenorul său, prof. Ioan Miclăuș, **„Stelian este unul dintre cei mai buni înotători sibieni care, dacă este perseverent la antrenamente ca pînă acum, va ajunge un mare campion".**

Ilie IONESCU

Echipa C.S.Ș. „Șoimii" în luptă pentru medalii la concursul republican

Primul concurs de schi-alpin al anului 1992 a avut loc la Poiana-Brașov în perioada 11—12 ianuarie.

Organizat de către clubul sportiv „Teleferic" Brașov și dotat cu cupa cu același nume, concursul a constat din două probe de slalom special, desfășurate pe pîrtia Sulinar. La start s-au aliniat și schiorii Clubului sportiv școlar „Șoimii" — Sibiu, alături de copii de la toate cluburile și asociațiile din țară. În cursa băieților mici, sportivii sibieni au obținut un loc doi, prin Alin Găvozdea. Alături de el, ceilalți componenți ai echipei, fără a se clasa în primele trei locuri, au ocupat poziții fruntașe care le-au permis acumularea de puncte în clasamentul F.R.S.B.

Datorită lipsei de zăpadă în stațiunea Predeal, al doilea concurs al sezonului, Cupa C.S.Ș. Predeal, s-a desfășurat în ziua de 17 ian., tot la Poiana Brașov. De data aceasta, copiii au luat startul într-o probă de slalom uriaș. Desfășurată în condiții deosebit de grele, pe ceață și viscol puternic, cursa a adus satisfacții mai mari echipei sibiene, ocupanta unui loc doi prin același Alin Găvozdea, și a două locuri trei prin Alice Milu — copii mici, fete — și Dănuț Lașiță — copii mari, băieți. Alături de aceștia, la fel ca și la concursul precedent, ceilalți schiori ai C.S.Ș. „Șoimii" s-au plasat pe locurile din apropierea podiumului, sporindu-și zestrea de puncte și netezindu-și astfel calea spre finala campionatului național de copii.

Gazda celui de al treilea concurs de copii al anului a fost stațiunea Păltiniș. Tradiționala „Cupa Șoimii" a adunat la startul acestei ediții, în zilele de 23—25 ianuarie, un număr record de 115 copii, de la 12 cluburi și asociații din țară. În premieră absolută, la invitația gazdelor a participat la concurs și o echipă de schiori din Austria, formată din șapte sportivi, conduși de profesorul Klaus Hüthmair, de la Școala Superioară de Schi din Windischgarsten. Organizatorii — C.S.Ș. Șoimii și Oficiul pentru sport al județului — prin comisia de schi — au fost sprijiniți îndeaproape de către personalul Telescaunului din Păltiniș, de către S.C. Căprioara și „Dodo-Dorela" S.R.L. Un aport deosebit la buna desfășurare a concursului — pentru care li se cuvin felicitări și mulțumiri — și-au adus firmele „Nora Exclusiv" și „Cibinium H & P". Aceștia au oferit substanțiale premii celor mai bine clasați și au organizat o seară deosebit de plăcută pentru toți cei prezenți la concurs (concurenți, antrenori, arbitri).

SCHI ALPIN

După terminarea ultimei probe, profesorul Hüthmair, antrenorul echipei din Windischgarten, ne-a declarat: „Din punct de vedere tehnic și al nivelului de pregătire a participanților, concursul a fost foarte apropiat de cele din Austria. Și organizarea a fost foarte bună. Gazdele noastre au făcut eforturi să ne simțim foarte bine, și au reușit. Le mulțumim!".

Iată rezultatele celor trei zile de întreceri:

Slalom uriaș, copii mari fete — locul I — Popescu Simona (C.S.Ș. Sinaia), locul II — Zarug Maria (C.S.Ș. M. Cluc), locul III — Păstinaru Simona (V. Dornei). Pe poziția a patra s-a situat Ștefana Vereș de la C.S.Ș. „Șoimii".

Slalom uriaș, copii mari, băieți — locul I — Staicu Florin (C.S.Ș. Predeal), locul II — Pessentheimer R. (Austria), — locul III — Reilly Mark (Austria).

Sportivii sibieni Catrinel Naicu și Dănuț Lașiță au ocupat pozițiile 6 și 7.

Slalom uriaș, copii mici, fete — locul I — Imre Alina

(continuare în pag. a II-a)

Retrospectivă fotbalistică

ȘOIMII — la terminarea turului

II. Subliniam în numărul trecut al gazetei noastre faptul de necontestat că principala cauză a locului mai mult decît modest ocupat la finele turului a fost ineficacitatea, mai precis sumedenia de rateuri, multe din ele monumentale. Dar pentru a se ajunge să ratezi, trebuie să creezi, să trudești, să respecți lecția tactică impusă de antrenori, pentru fiecare întîlnire. Ajungem deci la linia de mijloc, acolo unde se „hotărăște totul", la rampa de lansare a tuturor acțiunilor. Din acest compartiment s-au detașat de departe Ștef, căpitanul echipei — clarvăzător, cu o remarcabilă putere de luptă și cu travaliu remarcabil, dar uneori prea individualist — urmat de Ciobanu, un fin tehnician, bun șuteur, dar lent și prea puțin dispus la efort. Cu multe reușite în crearea fazelor de finalizare s-a înscris și fundașul Armenean, care a evoluat în multe partide ca

(continuare în pag. aIV-a)

I. PLEȘCA

Săptămîna TV

(în pag. a III-a)

Mapomond

(în pag. a IV-a)

Baschet divizia A (m): Balanța C.S.U. Sibiu — Farul Constanța 122-91 (60- 43)

Partidă cîștigată clar de sibieni, în urma unui joc însă, sub posibilitățile reale ale echipei. Afirmația poate surprinde pe cei care nu au fost prezenți în sală, datorită scorului înregistrat. Ei a fost posibil, în principal, datorită neglijării de către ambele echipe a fazei defensive. E drept că, după un început slab care a permis oaspeților să conducă pe tabela de marcaj, sibienii — după egalarea din min. 13 (28—28) preiau cu autoritate conducerea pe care nu o vor mai ceda pînă la sfîrșitul jocului, moment în care tabela de marcaj înregistra o diferență de 31 de puncte.

Trebuie să remarcăm faptul că momentele decisive ale desprinderii în cîștigători a gazdelor le-au constituit două perioade de două minute și jumătate în care acestea au practicat excelent zona pressing, obligîndu-și adversarii să greșească și reușind să recupereze și să intercepteze un important număr de mingi. De altfel, capitolul mingi recuperate a dat un net cîștig de cauză sibienilor. Ei au cîștigat 64 de baloane — cei mai buni dovedindu-se Alecu (19), Lefter (17) și Co-

(continuare în pag. a IV-a)

Octavian RUSU

HANDBAL, DIV. B (M)

Metalul Copșa Mică Carpați Mîrșa — 21-14 (11-9)

Într-o sală în care temperatura aerului era cu multe grade sub zero (Siberia? Un mizilic!), în fața cîtorva îmbătimiți de handbal — care în mod sigur vor lua drumul far-

(continuare în pag. a IV-a)

Traian RUSU

Gimnastica își onorează dascălii

3 noi antrenori emeriți la Sibiu

Cu prilejul evenimentului derulat zilele trecute la Deva, în organizarea cotidianului „Gazeta Sporturilor" dedicat laureaților anului sportiv 1991, în urma anchetei în rîndul cititorilor săi, 10 dintre cei mai buni sportivi ai țării: Lavinia Milosovici, Cristina Bontaș, Vasile Nistor, Iulia Negură, Beatrice Coadă, Liliana Năstase, Traian Cihărean, Andrei Socaci, Gheorghe Mureșan și Ottilia Bădescu, au primit numeroase premii. Cu același prilej, 23 de profesori și antrenori de gimnastică, care au depistat, format, instruit și lansat spre marea performanță în gimnastica românească și mondială, au fost distinși cu titlul de „antrenor emerit". Printre aceștia s-au numărat și 3 profesori de gimnastică de la catedra de specialitate a Clubului Sportiv Școlar Sibiu. Este vorba de **Ana Crihan, Horst Stoltz și Adrian Stan.** Aceștia li se alătură mai vechilor posesori ai carnetului de antrenor emerit, Victor Alexandru (box), Nicolae Buzoianu (gimnastică) și regretatul Ovidiu Nicolae Bucur (judo).

I. ILIE

În luptă pentru medalii

(urmare din pag. 1)

(C.S.Ș. Predeal), locul II — Lado Iudko (C.S.Ș. M. Ciuc), locul III — Maxim Cristina (C.S.U. Bv.).

Locurile patru și cinci au fost ocupate, în ordine, de reprezentantele gazdelor Alice Milu și Ana-Maria Țîrlea.

Slalom uriaș, copii mici, băieți — locul I — Nan Ioan (Teleferic Bv.), locul II — Jitaru Alex. (Brașovia), locul III — Găvozdea Alin (C.S.Ș. Șoimii).

Slalom special, copii mari, fete — locul I — Zarug Maria (C.S.Ș. M. Ciuc), locul II — Popescu Simona (C.S.Ș. Sinaia), locul III — Munteanu Ruxandra (Brașovia).

Locul al patrulea a fost ocupat de Ștefana Vereș de la C.S.Ș. Șoimii.

Slalom special, copii mari, băieți — locul I — Staicu Florin (C.S.Ș. Predeal), locul II — Prunea Răzvan (C.S.U. Bv.), locul III — Naicu Catrinel (C.S.Ș. Șoimii).

Celălalt reprezentant al gazdelor, Dănuț Lașiță a ocupat locul șase.

Slalom special, copii mici, fete — locul I — Imre Alina (C.S.Ș. Predeal), locul II — Lado Iudko (C.S.Ș. M. Ciuc), locul III — Stan Ioana (Cl. C. Cluj).

Sibianca Alice Milu a ocupat poziția a cincea.

Slalom special, copii mici, băieți — locul I — Nicolae Florentin (Teleferic Bv.), locul II — Tudor Gabriela (C.S.Ș. Predeal), locul III — Tinichigiu Paul (Teleferic Bv.).

La numai o zi după terminarea „Cupei Șoimii", Păltinișul a găzduit și cel de-al patrulea concurs de schi pentru copii al acestei ierni.

„Cupa Băișoara", la fel ca și în anul trecut, și datorită acelorași motive — lipsa zăpezii — s-a desfășurat în zilele de 27—28 ianuarie tot pe pîrtia Oncești. Sportivii sibieni au obținut și de data aceasta, în cele două probe de slalom special, rezultate bune: un loc unu prin Alice Milu, două locuri doi prin Ana-Maria Țîrlea și Alin Găvozdea și două locuri trei prin Ștefana Vereș și Catrinel Naicu.

În urma acestor prime patru participări la concursurile pentru copii și a rezultatelor obținute, întreaga echipă a C.S.Ș. „Șoimii" are asigurate punctele necesare pentru participarea la finala campionatului național de copii. Aceasta va avea loc în Poiana Brașov în perioada 22—25 februarie. Pînă atunci, însă, schiorii sibieni vor mai lua startul la „Cupa Harghita" și „Cupa Tele eric II".

Iată echipa antrenată de profesorii Mircea Bologa și Mihai Răileanu: Vereș Ștefana, Buzic Alexandra, Milu Alice, Țîrlea Ana-Maria, Bischin Sabina, Urzică Ruxandra, Boeraș Crina, Cheloiu Ana-Maria, Verde Brîndușa, Boeraș Ioana, Naicu Catrinel, Lașiță Dănuț, Naicu Silviu, Găvozdea Alin, Nan Radu.

Să le urăm succes!

TENIS

Silviu Tănăsoiu confirmă

Zilele trecute, la Suceava, s-a desfășurat un concurs de tenis dotat cu trofeul „Heppy Tenis". La cat. 11—12 ani, victoria a revenit reprezentantului nostru Silviu Tănăsoiu (C.S.Ș. Șoimii), care în finală a dispus cu 6—3, 6—1 de Nicușor Anghel (C.S.Ș. Focșani). Deci, un debut cu dreptul, în noul an, al tînărului campion sibian.

Bucuria musculară — Izvor de eustress și de refacere

2. Așadar, practicarea educației fizice și sportului a devenit un splendid accesoriu al lumii contemporane. Recent, prof. Hollmann W., președintele F.I.M.S. susținea că alergarea sistematică și în general mișcarea în aer liber a devenit pentru omul zilelor noastre o necesitate biologică de prim rang. Trebuie însă învinsă o serie de prejudecăți legate de „pierderea de timp pe terenurile de sport" — cînd sînt atîtea de făcut pentru un trai decent, pentru familie... pentru omenire. În trecut aceste prejudecăți au fost alimentate mai ales de religie, care a înfierat „plăcerile", mai ales pe cele senzuale. Azi, însă, influența bisericii în acest sens a pierdut mult din acuitate, locul ei fiind tot mai mult preluat de... știință. Medicina și psihologia au „confecționat" o lungă listă despre „factorii cauzatori de îmbolnăviri", așa-zișii „factori de risc", care în acest scenariu sună în felul următor: „sîntem înconjurați de o sumedenie de factori de risc" — obiceiuri nesănătoase, alimente dăunătoare, pasiuni autodistrugătoare și, în principiu tot ceea ce ne-ar putea furniza mici bucurii este imoral și dăunător sănătății...". Doar concluzia finală lipsește din aceste scenarii... Ministerul Sănătății atrage atenția populației că... viața amenință SĂNĂTATEA"!!!

Cu aproape 15 ani în urmă, am avut ocazia fericită — unică — de a putea discuta cu marele savant HANS SELYE descoperitorul și inițiatorul teoriei stress-ului, despre rolul activităților corporale în prevenirea și combaterea distress-ului vieții moderne. Discuția noastră a luat o turnură neașteptată atunci, cînd cu argumente științifice — i-am demonstrat faptul că activitățile corporale corect și eficient dozate nu constituie factori stresanți pentru organism, ci din contră, prin deconectarea nervoasă, dezobosire nervoasă și în ultimă analiză — distracție (deviza favorabilă a celor 3 D-uri!), efortul fizic suficient de intens, dar lipsit de exagerări și supraîncordări fizice și nervoase, reprezintă efecte benefice pentru organism, acei **eustress**, de care fiecare dintre noi duce o lipsă permanentă! Marele savant a acceptat ideea mea ca „bucuria musculară" promovată de un efort fizic plăcut și dorit, reprezintă în fond acel **stress favorabil**, care ne dă aripi și ne fortifică! În loc de daune, acest tip de efort neînsoțit de marile tensiuni nervoase ale competițiilor masiv sponsorizate, este favorabil reechilibrării psiho-fizice, devine un factor „anti-distress". Acest distress chiar ne obligă să acționăm cu mijloacele eustressului, printre care pe loc de frunte se află acest gen de efort plăcut, reconfortant, dătător de satisfacții și liniște sufletească. Mișcarea sistematică în aer liber, cu o intensitate care provoacă modificări metabolice — biochimice notabile și durabile, poate fi considerată drept eustress plăcut, tămăduitor sau cel puțin reconfortant. Un studiu efectuat recent la Școala Superioară de Educație Fizică din Köln arată că printr-un antrenament sistematic de alergare, un om de 60 de ani poate realiza o stare de sănătate a aparatului său cardiovascular și respirator caracteristic unui om sedentar de 40 de ani!

Din discuția purtată cu părintele stress-ului a reieșit că eustress-ul contribuie la consolidarea și întărirea sănătății pe două căi. În primul rînd prin declanșarea unor reacții fiziologice celulare și subcelulare cu efecte pozitive pe termen lung: micile satisfacții și bucurii musculare și organice stimulează descărcarea de hormoni anabolizanți endogeni — în special testosteron, insulină și STH — care la rîndul lor efectuează reparațiile tisulare ale edificiilor macromoleculare proteice ce se destramă în cursul unor activități intense la nivelul organelor și mușchilor, supracompensînd efectele reparatorii, prin „corectarea" tuturor cazurilor celulare, nu numai a celor cauzate de efortul fizic. Relatările unor participanți „convinși" ai jogging-ului de genul: „...mă cuprinde fericirea pînă în vîrful degetelor" (o femeie de 60 de ani), sau a unui bărbat de 45 ani: „.... euforia alergării nu se poate înlocui cu nimic, alergarea îmi dă satisfacții mai mari decît narcoticele, alcoolul sau chiar sexul!", sînt deosebit de relevatoare. Declarația că „oboseala fizică este compensată prin mulțumirea sufletească că am putut ajunge la sosire în fiecare etapă, ce constituie o armonie incredibilă a ființei mele" cum declara unul din participanții turului ciclist al Franței, exprimă cît se poate de bine amploarea fenomenelor psihice declanșate de efortul plăcut, bine dozat.

Prof. univ. dr.
Andrei DEMETER

Pregătiri intense la Gaz metan Mediaș

Din 15 ianuarie a.c. și-au reluat pregătirile și fotbaliștii de la Gaz metan Mediaș. La apelul antrenorilor Filip Staudt și Constantin Olteanu au răspuns prezent următorii jucători: Roșca, Cengher — portari, Handrea, Biro, Boar, Someșan, Nistor, Solomon — apărători, Cenan, Munteanu, Savu, Popescu, Miuță — mijlocași, Țiglariu, Pustai, Dumitrache — atacanți, cărora li se adaugă juniorii: Gaspar, Culai și Șerban. (Se poartă tratative cu F.C. Inter pentru transferul lui Laurențiu). S-a încercat transferarea jucătorilor Popa și Radu de la Carbomet Copșa Mică, dar conducerea asociației sportive copșene a pretins o sumă inacceptabilă (500 000 lei). Din vechiul lot au plecat Bungărdean, la Electromureș Tg. Mureș, Ogneriu, V. Ștefan și Romonți — în armată.

Pînă în 23.I.a.c. antrenamentele au avut loc la Mediaș, după care, timp de 12 zile, continuă la Sovata. Vor urma meciuri de verificare cu Ind. Sîrmei C. Turzii, Chimica Tîrnăveni, Soda Ocna Mureș, A.S.A. Tg. Mureș etc., iar în 1.III.a.c. este programat, la Mediaș, meciul cu F.C. Farul Constanța în cadrul „Cupei României". Obiectivul echipei pentru sfîrșitul campionatului: locurile 5—8.

Succes!

I. MEDIEȘEANU

VOLEI, diviz'a A, feminin

Clasamentul

1. Știința Amicii Bacău	13	11	2	36-10	24
2. Dinamo București	13	10	3	34-13	23
3. Farul Constanța	13	9	4	32-20	22
4. Metal 33 București	14	8	6	30-24	22
5. „U" Electronica Cluj	14	8	6	27-23	22
6. C.S.M. Libertatea Sibiu	14	7	7	24-25	21
7. Conpref Rapid Brașov	13	5	8	21-25	19
8. C.S.M. Oțelul Tîrgoviște	14	5	9	24-34	19
9. C.S.U. Rapid Galați	14	5	9	16-31	19
10. Chimia Rm. Vîlcea	14	0	14	2-42	14

• În partida restanță Știința Amicii Bacău — Metal 33 București 3—0.

Primul sibian în Pamir

Vîrful COMUNISMUS străjuiește zona cu pereții săi ce par inaccesibili. Poate mai tîrziu vom ataca vîrful Korjenewiski al patrulea ca mărime din U.R.S.S. Fiind aclimatizați, ne-am simțit bine de la început, așa că montarea taberelor de altitudine s-a desfășurat mai rapid și fără probleme.

Aveam la dispoziție 8 zile. Vremea se anunța mai stabilă. Sper să avem noroc.

Sîntem în data de 14 august. Ne organizăm în echipe noi, funcție de tactica adoptată. Zona este mai înaltă, pereți de 2—300 m seracuri, bolovani suspendați care stau gata să cadă. Mă asociez cu un coleg din Brașov și sîntem hotărîți să atacăm vîrful împreună. Plecăm astfel cu bagaj pentru 2 zile. Ajungem, după un drum destul de stîncos în tab. de la 5 100 cam la 3 h de mers din tabăra de bază.

Povestim pe parcurs cu alți alpiniști care se întorceau de pe vîrf. Aflăm că se poate face vîrful într-o zi. Sîntem hotărîți să încercăm o performanță; 2 000 m diferența de nivel într-o zi. Ne odihnim și ne pregătim pentru a doua zi.

15 August. Ne trezim la 5,30 cu bagaj ușor și pornim la drum. Vremea frumoasă de dimineață ne îmbie la mers. Peste 6 300 m vremea s-a schimbat. Ninge, ceață, vînt și mai sus chiar și viscol. Observăm pe parcurs alte tabere montate la 5 300; 5 800; 6 100; 6 300. Creasta spre vîrf este destul de expusă și cu versanți abrupți. Chiar sub noi se desfășoară un perete impresionant de 200 m, iar marea de vîrfuri de 5—6 000 de m este fără de sfîrșit.

Urcușul final este o pantă înclinată de zăpadă, probleme tehnice nu mai sînt dar efectul lipsei de oxigen ne încetinește mersul.

Cu ultimele eforturi ajungem sus. Ne încearcă un sentiment de bucurie și satisfacție. Ne îmbrățișăm. Ne gîndim la cei de acasă. Ce simplu a fost cînd greutățile au rămas în urma ta. Oboseala dispare și ochii se desfată, atunci cînd nu mai întîlnesc în cale nici un obstacol. Atîtea luni de antrenament și pregătire își găsesc împlinirea. Este ora 15. Ne înapoiem în tabără pe o vreme destul de închisă și cu multă zăpadă. Ajungem către seară în jurul orei 8 destul de obosiți, dar fericiți.

Vîrful poartă denumirea exploratorului rus, figură ilustră a Pamirului.

Hrana ne-a fost asigurată de partenerii noștri din Republica Moldova. Echipamentul făurit de micii meșteri sibieni s-a comportat excelent. Am simțit acut lipsa hărților și a unor ghizi competenți cu experiență în zonă...

Lucian BOGDAN

Vom coborî pentru refacere și pentru a aduce echipamentul la tab. III situată la 6 100 m, de unde vom încerca să atacăm vîrful. În tabăra de bază, ne odihnim cel mai bine. Permanent sîntem supravegheați de un cadru medical, pe măsură ce fiecare echipă revine în tabăra de bază. Din cauza altitudinii pofta de mîncare este mult scăzută, dar pe măsură ce coboară, organismul își revine la normal și apetitul la fel.

Vremea se anunță în schimbare. Ninsoarea crease probleme la urcușul pentru asaltul final. Forțăm mersul, chiar și noaptea și reușim să ajungem la tabăra III (6 100 m) dar șansa de care aveam nevoie — 1 zi de vreme bună — ne-a ocolit și am fost obligați să ne retragem în tabăra I. Vremea rea se instalase peste munte. După 4 zile a trebuit să coborîm, pentru întîlnirea programată cu elicopterul, care urma să ne transporte în tabăra Muscvina din Pamirul vestic. Tuturor ne-a părut tare rău. După atîtea zile de efort și trudă am fost obligați să renunțăm pe ultima 100 de metri cum se spune. Se pare totuși că în acest sport nu este suficient să fii bun, ci trebuie să ai și un pic de noroc, noroc care pe noi ne-a ocolit de data aceasta. Peisajul este fantastic, creste, ghețari suspendați. Facem ultimele poze și ne luăm rămas bun de la această zonă.

După 45 min. de zbor (cca 100 km) ne-am instalat în noua tabără de bază la 4 200 m, într-un adevărat orășel cu multe cartiere, fiecare cu organizarea lui, în care se vorbea în toate limbile pămîntului.

MAPAMOND sport MAPAMOND

MONTERO – vedeta Barcelonei

Barcelona este finalista din 1991 a Cupei Campionilor Europeni la baschet (învinsă de Split cu 70–65), iar José Antonio Montero este vedeta şi conducătorul de joc al echipei. La 25 de ani el este şeful noii generaţii de baschetbalişti spanioli, cea a Jocurilor Olimpice din 1992. S-a afirmat la Estudiantes Badalona şi în primăvara lui '90, a fost transferat la clubul catalan contra unei sume record de 100 milioane pesetas (aproximativ 1,5 milioane mărci).

Din punct de vedere atletic, Montero are o constituţie excelentă: 1,95 m – pentru un conducător de joc este ideal, el fiind deosebit de util şi în plan defensiv.

Dar, în primele săptămîni după venirea la Barca, Montero nu s-a simţit prea bine. Antrenorul sîrb Bozidar Maljkovic l-a torturat cu pregătirea. "I-am explicat – povesteşte Maljkovic – că există o deosebire între el şi jucătorii iugoslavi. La 18 ani cei de la Split joacă 100 de meciuri pe an şi se antrenează de 2 ori pe zi. Ei respiră, pur şi simplu, baschet. Montero a trebuit să recunoască faptul că este în urmă cu pregătirea şi că trebuie să muncească din greu la antrenamente pentru ca meciurile să devină doar un divertisment".

Montero era obişnuit cu regimul de pregătire de la Badalona, unde fiind de departe cel mai bun, făcea ce dorea, aşa că n-a acceptat „asuprirea" noului său antrenor. Atunci Maljkovic l-a trecut pe banca rezervelor, utilizîndu-l pe Ignacio Solozabal, în ciuda faptului că acesta avea 30 de ani. Vedeta s-a supărat şi n-a mai venit deloc la antrenamente. Dar nici antrenorul, nici conducătorii echipei n-au cedat. Şi, oaia rătăcită a revenit spăşită. Pentru că, un profesionist care nu joacă, nu cîştigă, iar dacă nu cîştigă n-are din ce trăi.

Acum José Antonio Montero este din nou vioara întîi la Barca...

UN CAMPION CARE SE RESPECTĂ

Evander Holyfield, campionul mondial de box la categoria grea, este unul dintre cei mai bogaţi sportivi profesionişti ai momentului. El a renunţat la managerul care l-a lansat, Ken Sanders, avînd în prezent un întreg „stat major" care-i stă permanent în preajmă. Acesta este alcătuit din nu mai puţin de 12 persoane: un manager – Dan Duva, un om de afaceri – Shelly Finkel, trei antrenori – George Benton, Lou Duva, Ronie Shields, trei asistenţi – Mike Weaver, Anthony Williams, Willie Holyfield, fratele său, doi preparatori fizici – Tim Hallmark, Chassee Jordan, un ataşat de presă – Ellen Krudys şi un. . profesor de balet – Marya Kennet. Bineînţeles acestea sînt personajele indispensabile, pe lîngă care, inevitabil mai sînt sparring-partners şi cîţiva tăietori de frunză la ciini (prieteni care întreţin atmosfera).

Despre o de această „armată", George Foreman, fostul campion mondial declara gazetarilor: „Cînd eram eu în locul lui n-aveam decît un preparator fizic şi acesta era nevastă-mea".

Se pare că dintre cei 12 cel mai influent este Tim Hallmark, fost preparator fizic la echipa de baschet Houston Rockets, unde s-a ocupat în special de vedeta acesteia Akeem Olajuwon. Acesta l-a luat în primire pe Holyfield după Jocurile Olimpice de la Los Angeles, cînd avea 80 de kg şi domina categoria semigrea, aducîndu-l la greutatea de acum, 97 kg, fără a-şi pierde viteza, mobilitatea şi reflexele. El dispune la Houston de o sală de forţă dotată cu cea mai sofisticată aparatură, menită să solicite la maximum fiecare muşchi.

„Sarcina mea – zice Kallmark – este de a-l aduce pe Evander la apogeul posibilităţilor sale fizice. Cu aparatul pe care l-am botezat „Shadow-vest" îl oblig să dea 80–90 de lovituri pe minut, ştiut fiind că într-o repriză el dă între 60 şi 80 de lovituri. Din punct de vedere tehnic, elevul meu este fără cusur. Deci, trebuie lucrat pentru rezistenţă. Aţi observat la majoritatea pugiliştilor că, spre sfîrşitul întîlnirilor, cînd nu mai au putere, încep să comită greşeli pentru că şi pierd şi luciditatea. Evander trebuie să fie şi-n repriza a 12-a la fel de proaspăt ca şi în prima".

În ce-o priveşte pe Marya Kennett, maestra de balet, aceasta lucrează cu Evander pentru supleţe, coordonare, echilibru, stăpînirea gesturilor şi emoţiilor.

Holyfield, spre deosebire de alţi campioni (vezi Muhammad Ali), este calm, politicos, gentil chiar. Nu se laudă fără rost. Înainte de întîlnirea cu George Foreman – spre exemplu – întrebat ce crede de acest meci în care va boxa cu un om de 42 de ani, Evander a răspuns simplu: „Pentru mine nu contează că adversarul are 25, 30, 42 sau 60 de ani. Singurul lucru care mă interesează este victoria. Personalitatea şi istoria lui George Foreman au făcut să se vorbească mult despre această gală. Alături de el am beneficiat şi eu de această publicitate". (După cum se ştie Holyfield l-a învins pe Foreman la puncte).

Datorită felului său rezervat de a vorbi şi de a se comporta, Evander este un om respectat. Singurul său regret este că în foarte scurt timp, i-a căzut părul. „Celelalte se rezolvă cu timpul" - filozofează campionul. Celelalte, adică faptul că garajul său din Atlanta a dat faliment, sau că soţia sa, Paulette, a înaintat acţiune de divorţ, pretinzînd şi o sumă de 10 milioane dolari... despăgubire.

Următorul „meci al secolului" va avea loc la primăvară: Holyfield - Tyson. Alţi bani, altă distracţie. (n.r.d.)

O longevitate sportivă remarcabilă

La 39 de ani împliniţi, argentinianul Hugo Porta este cel mai eficace rugbist din campionatul ţării sale şi, n-o să credeţi, component al lotului reprezentativ, revenind după trei ani de absenţă.

„M-am retras din reprezentativă pentru că nu eram de acord cu maniera de joc impusă de selecţionerul O' Reilly. El punea accentul pe grămadă şi pe jocul în forţă. Tocmai de aceea rugbiul argentinian a înregistrat o stagnare".

Odată cu venirea la conducerea tehnică a reprezentativei a lui Luis „Luche" Gradin, Porta a acceptat să-şi reia locul de mijlocaş la deschidere. „Îmi place jocul la mînă şi creativitatea, jocul dinamic şi spectaculos. Am vorbit mult cu Gradin înainte de-a accepta să revin. M-a asigurat că şi el are aceleaşi concepţii ca şi mine. De altfel el a mai fost antrenorul naţionalei în perioada 1979-1981 şi ne-am înţeles bine".

In ce-l priveşte pe antrenor, acesta nu-şi ascunde satisfacţia că a reuşit să-l convingă pe Porta să revină: „Hugo este o legendă vie a rugbiului argentinian. Eu, acum, nu mai aştept de la el „numere" personale. Rolul lui este de a-i face pe coechipieri să joace, dîndu-le baloane utile şi dîndu-le exemplu din experienţa lui internaţională. Vrem să reîncepem să jucăm în maniera neozeelandezilor şi australienilor. Mă bazez pe inteligenţa în joc a lui Porta, deşi şi fizic face faţă exigenţelor".

După 18 ani de la debutul său în reprezentativă, Hugo Porta a revenit, începînd o a doua tinereţe...

O „speranţă" a gimnasticii franceze

Născut la 24 august 1974 (1,67 m, 60 kg), Samuel Dumont se anunţă ca un gimnast de mare perspectivă. Palmaresul său: campion al Franţei în 1988 şi 1989 (tineret), cîştigător al trofeului Coupe de l' Avenir în 1990, campion mondial şcolar la bară fixă şi medaliat cu bronz la paralele. Antrenorul său actual, Gerard Getin, îl cunoaşte mai bine decît oricine şi iată cum îl caracterizează: „ Samuel este un băiat serios în tot ce face. La şcoală se numără printre fruntaşi, iar la gimnastică va fi nr. 1 francez al anilor 1995-2000. La sol, paralele şi bară este foarte bun. Trebuie să mai cîştige în forţă pentru a se perfecţiona şi-n exerciţiile la cal cu mînere şi inele. La Olimpiada de la Barcelona nu aştept prea mult de la el pentru că este prea crud (n-are decît mai puţin de 18 ani), dar în 1996 merg pe mîna lui".

Deşi Franţa n-a prea rupt gura tîrgului cu performanţele internaţionale ale gimnaştilor săi, n-avem motive să nu-l credem pe cuvînt pe domnul Getin. Deci, să-l urmărim (de la distanţă) pe tînărul Dumont.

Papin : „Sînt un fotbalist norocos"

După cum s-a anunţat, revista „France-Football" a acordat trofeul său anual „Balonul de aur" fotbalistului Jean-Pierre Papin, atacantul lui Olympique Marseille, socotit cel mai bun jucător din Europa în 1991.

Alegerea comportă discuţii, deşi Papin s-a remarcat ca unul dintre cei mai eficace atacanţi ai momentului, atît în echipa sa de club, cît şi în reprezentativă, care s-a calificat „fluierînd" pentru turneul final al Campionatului European cu opt victorii din tot atîtea partide.

După dublul eşec al lui Olympique de anul trecut - înfrîngerea în finala CCE şi apoi în finala Cupei Franţei - între J.P. Papin şi stăpînul clubului, Bernard Tapie, au intervenit nişte neînţelegeri, presa făcînd mare tapaj. S-a vorbit chiar despre un eventual transfer al lui Jean-Pierre la A.C. Milan. Dar, cu timpul, apele s-au liniştit şi, deşi mulţi au plecat de la Olympique, Papin a rămas şi este în continuare, bun prieten cu „boss"-ul său.

Tapie : „Jean-Pierre este de neînlocuit. Chiar dacă are 28 de ani, mai poate fi un golgeter de temut 3-4 ani".

Papin : „Mi-ar fi dificil să părăsesc această echipă. În cinci ani am cunoscut aici toate bucuriile : am cîştigat cupa, campionatul, titlul de golgeter".

Iar acum, am adăuga noi, „Balonul de aur" şi, poate, cine ştie, chiar „Gheata de aur", dacă va dovedi acelaşi apetit de gol.

Tapie : „Îl iubesc pe Jean-Pierre pentru calităţile şi defectele lui. La debut am încercat să-l cunosc foarte bine. Era un pic superficial, nu foarte inteligent, spontan, atît pe teren cît şi în afara lui... Mi-am dat seama că are stofă de golgeter pentru că înscrie fără să gîndească, din instinct. Şi-atunci am început să-l modelez în acest sens".

Papin : „Aşa-i. Lui îi datorez totul. A fost alături de mine la bine, dar, mai ales, în momentele grele.

Cel mai greu mi-a fost cînd m-a părăsit prima nevastă. Pentru mine viaţa de familie este foarte importantă. Viaţa mea nu-i coperta unei reviste de modă... Tata, mama, soţia, copiii . . Atunci am crezut că voi muri de supărare. Nu mai ştiam pe ce lume trăiesc. Nu mai eram în stare să gîndesc la ceva anume. Atunci Bernard mi-a dat iahtul său şi am pornit într-o croazieră în Insulele Seychelles . . Era în decembrie 1989"

Tapie : „În timpul acestei escapade organizată pentru a-şi alunga gîndurile negre (pe care eu i-am organizat-o punct cu punct) Jean-Pierre a cunoscut-o pe actuala lui soţie . . . Iată, astăzi este, din nou, un om fericit"

Papin : „Nu ştiu dacă putem vorbi de fericire. În orice caz, sînt un fotbalist norocos".

Jean-Pierre şi frumoasa Laurence, în faţa ofiterului stării c

HANDBAL, DIVIZIA B

În derbiul județean feminin:

Sparta Mediaș — C. S. M. Independența Cedonia Sibiu 13-28 (5-11)

Prima etapă a celui de al treilea turneu al diviziei B — tineret, la handbal feminin a programat, duminică în sala Armatei din Sibiu derbiul divizionarelor din județul nostru. Ca și în primele două întîlniri, victorioase au fost handbalistele de la C.S.M. Independența Cedonia, cu 28—13. Partida nu s-a ridicat la un nivel superior datorită modestei formații mediașene, care a făcut față doar 13 minute de joc în prima repriză, cînd au condus cu 3—1, însă odată egalate la 3, ele nu mai reușesc să preia conducerea, cu toate că au ratat și 5 lovituri de la 7 m. Sibiencele, după o încălzire mai lentă, își dau drumul la joc, dar continuă să risipească numeroase ocazii. Cei doi antrenori Lucian Albu și Gheorghe Bădianu au folosit întreg lotul de jucătoare ce-l au la dispoziție. Iată formațiile, în paranteze golurile înscrise, **Sparta Mediaș**: Luminița Crăciunescu, Claudia Nistor, Maria Armeneanu (6), Florina Ilie (4), Margareta Fulea (1), Ana Truță, Simona Țerbea (2), Monica Moșcă, Ibolya Andraș, **C.S.M. Independența Cedonia**: Corina Tincu, Camelia Bisericescu — Paula Oană (6), Ana Mohanu (2), Camelia Stroia (1), Dana Nistor (4), Margit Tofalvi (3), Daniela Cîltea, Aurelia Mușat-Brot (5), Elena Ponici (3), Codruța Zavragiu (4), Gabriela Irimie.

Au arbitrat: R. Pruszter — I. Muscanu (Arad).

Ilie IONESCU

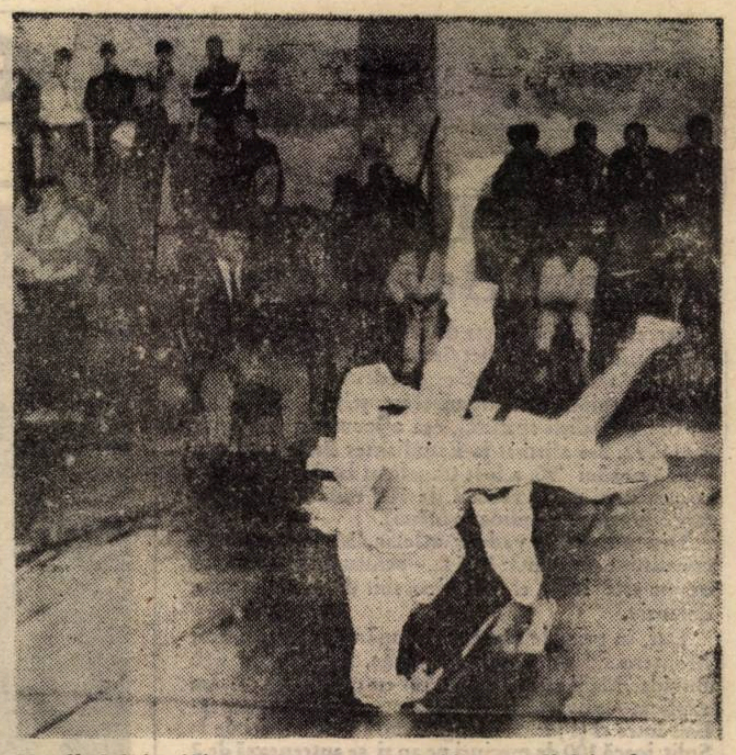

Handbalul feminin — mereu o speranță spre divizia A

Balanța C. S. U. Sibiu — Farul Constanța 122-91

(urmare din pag. 1)

rui (16) — și au pierdut numai 5.

Și pentru că am intrat în domeniul statisticii să mai consemnăm cîteva date semnificative. Gazdele au realizat un procentaj total la aruncările din acțiune de 48% (93—44), 36% la aruncările de 3 puncte (36—13) și 71% la aruncările libere (28—20). Tot echipierii Balanței au irosit 16 mingi pe contraatac sau de sub panou. Dintre jucători cel mai bun punctaj l-a realizat Pelger, 75% la aruncările de 3 puncte și 66% la cele de 2 puncte.

Concluzionînd, este firesc să ne bucurăm de această victorie, dar jocul prestat în ansamblu nu poate constitui un element favorabil în perspectiva următoarelor 2 meciuri cu Dinamo și Rapid, în deplasare.

Pentru Balanța C.S.U. au înscris: Muntean (44), Corui (26), Pelger (22), Alecu (16), Lefter (12) și Kincses (2). Salutăm debutul în divizia A a tînărului Dacian Dan (17 ani neîmpliniți).

Carpați Mîrșa — Metalul Copșa Mică 21-14 (11-9)

(urmare din pag. I)

macilor — și a unui grup de militari — care au, oricum, avantajul gratuității de la infirmeria unității — a avut loc derbiul județean masculin de handbal. În atari condiții vă puteți imagina dificultățile cu care s-au confruntat jucătorii, în special în ceea ce privește controlul balonului.

A fost o partidă dîrz disputată, în special în prima repriză, cu multe ratări, dar și cu faze rapide, spectaculoase, care au avut darul să încălzească cît de cît, inimile spectatorilor.

Prima repriză s-a desfășurat sub semnul unui sensibil echilibru, deși mîrșenii au avut posibilitatea să se desprindă în min. 7 (5—2) și min. 22 (9—6).

Cea de-a doua parte a meciului a fost la discreția gazdelor care, dacă n-ar fi ratat exasperant de mult ar fi putut obține o victorie la un scor mai mult decît confortabil. Din min. 34 pînă în min. 49 copșenii nu reușesc să mai înscrie nici un punct și astfel scorul ajunge de la 12—10 la 20—10 în favoarea mîrșenilor. Spre final oaspeții sînt mai insistenți și partida se încheie cu victoria gazdelor la scorul de 21—14. Pentru Carpați Mîrșa au înscris: Vătafu (8), cel mai bun de pe teren, Tomuția (5), Csavar (4), Drăgușin (3) și Petö (1).

P.S.: În numărul viitor al ziarului nostru veți putea afla cum grație interpretării eronate a regulamentului o echipă poate rămîne fără jucătorii pe care și-i crește.

Retrospectivă fotbalistică

ȘOIMII — la terminarea turului

(urmare din pag. I)

o veritabilă extremă. Neconvingător și cu multe oscilații de formă Banciu și Mărginean, iar Tenghea, altădată titular, a jucat prea puțin și fără vreun aport deosebit.

La întîlnirile din deplasare, șoimii au pierdut la diferența de un gol 3 partide, 4 la două goluri diferență, dar au și încasat la Arad, de la Astra, aflată în acel moment pe ultimul loc, nu mai puțin de 5 „bobițe", scor ce nu ne amintim să-l mai fi repetat în ultimii ani. Cele 3 puncte pierdute la „adevăr" sînt urmarea egalurilor obținute cu Vîlcea, Gloria Reșița și Gaz Metan.

Se poate trage concluzia că apărarea a evoluat în general bine, situîndu-se, prin numărul golurilor primite, pe locul 10. Fundașii centrali Mihăilă și Lungu au fost oameni de bază (ultimul însă cu o prea mare doză de nervozitate, dovadă cele 5 etape de suspendare) care împreună cu experimentatul și serios portar Szebin au dat încredere coechipierilor.

Fundașii laterali titulari, Turc și Armenean au jucat bine, dar au și greșit, uneori decisiv, așa că una peste alta îi putem considera ca utili echipei. Dintre cei tineri și cu perspectivă, care au fost utilizați, au reținut evoluțiile promițătoare ale lui Bratu, Floare și frații Berța. Formația noastră a etalat în multe partide — chiar și în deplasare —, un joc plăcut, bine orientat tactic, fără duritați și obstrucții, fiind apreciată și respectată de toți adversarii.

Sperăm ca în perioada pregătirilor de iarnă cei doi antrenori să reușească a retușa deficiențele pe care nu ne îndoim că le-au sesizat, încît la finele campionatului să răsuflăm ușurați.

Despre pregătirile șoimilor, programul jocurilor de verificare și, mai ales, despre noutăți, în numărul viitor.

VOLEI „CUPA ROMÂNIEI"

În meci retur: Armătura Zalău — C.S.M. Libertatea Sibiu 0-3

Sîmbătă, la Zalău, în partida retur din competiția de volei „Cupa României", voleibalistele sibiene au reușit, după un joc spectaculos, să obțină victoria cu 3—0, pe seturi: 15—2, 15—12, 15—11. Cum și în prima partidă, desfășurată la Sibiu sibiencele au cîștigat tot cu 3—0, elevele antrenate de prof. Vasile Măscășan și Traian Prișcă, s-au calificat pentru etapa următoare a întrecerii. Așa după cum ne-a declarat antrenorul Măscășan: **„partida a constituit o repetiție reușită pentru turneul care urmează să se desfășoare la București în zilele de 5—8 februarie, în organizarea echipei Metal 33".** A fost folosit întreg lotul de jucătoare, mai puțin Blaga, care este la examene.

I. ILIE

Săptămîna TV

LUNI, 3 FEBRUARIE 1992

14.00 Actualități ● Meteo. 14.10 Calendarul zilei. 14.20 Super Channel. 14.50 Avanpremiera săptămînii. 15.10 Copiii noștri — viitori muzicieni. 15.30 Drumuri în memorie. 16.00 Tele-discul muzicii populare, Maria Ciobanu. 16.30 Emisiunea în limba maghiară. 18.00 Studioul electoral. 19.30 Desene animate ● Cartea Cărților. 20.00 Actualități. 20.35 Repriza a treia. 21.00 Mic concert folcloric. 21.15 Studioul economic. 22.10 Teatru TV. „Tren de plăcere" de I. L. Caragiale. 23.05. Cronica Parlamentului ● Actualități. 23.35 Studioul electoral (II). 23.50 Microrecitalul formației „Mezzo-Forte" (I). 0.00 Confluențe. 0.30 Recomandări din program.

MARȚI, 4 FEBRUARIE 1992

10.00 Actualități ● Agenda electorală ● Meteo. 10.20 Calendarul zilei. 10.30 Worldnet Usia. 12.10 Ora de muzică. 13.00 Interferențe. 13.30 Tineri interpreți de muzică populară. 14.00 Actualități. ● Meteo. 14.20 Tradiții. 14.50 Preuniversitaria. 15.20 Teleșcoală 15.50 Microrecitalul formației „Avena". 16.00 Convietuiri. 16.30 Salut, prieteni! 17.30 Tezaur. 18.00 Studioul electoral. 19.30 Desene animate. „Cartea Cărților". 20.00 Actualități. 20.35 Sport. 20.45 Studioul economic. 21.10 Telecinemateca. „Îți aparțin pentru totdeauna!" (SUA, 1939). 22.50 Cronica Parlamentului ● Actualități. 23.20 Studioul electoral (II). 23.35 Jazz-Fan. 0.05 Recomandări din program.

MIERCURI, 6 FEBRUARIE 1992

10.00 Actualități ● Agenda electorală ● Meteo. 10.20 Calendarul zilei. 10.30 Film serial. „Glasul inimii". Episodul 2. 11.30 TV5 Europe. 12.10 Ora de muzică. 13.00 Vîrsta a treia. 13.30 Mondo-Muzica. 14.00 Actualități ● Meteo. 14.20 Documentar științific. 14.50 Preuniversitaria. 15.20 Teleșcoală. 15.50 Tragerea Prono-expres. 16.00 Muzica pentru toți. 16.15 Forum. 16.40 Cultura în lume. 17.05 Microrecital Black Box. 17.15 Reflector. 17.35 Arte vizuale. 18.00 Studioul electoral. 19.30 Desene animate „Cartea Cărților". 20.00 Actualități. 20.35 Sport. 20.45 Studioul economic. 21.10 Film serial „Joseph Balsamo". 22.10 Exercițiu de admirație. 23.10 Cronica Parlamentului ● Actualități. 23.40 Studioul electoral (II). 0.00 Pe aripile muzicii. 0,30 Recomandări din program.

JOI, 6 FEBRUARIE 1992

10.00 Actualități. ● Agenda electorală ● Meteo. 10.20 Calendarul zilei. 10.30 Canal France internațional. 12.10 Ora de muzică. 13.00 Oameni de lîngă noi. 13.30 Jazz-Magazin. 14.00 Actualități. ● Meteo. 14.20 Audio-vizual studio. 14.50 Preuniversitaria. 15.20 Teleșcoala. 15.50 15, 16, 17, 18. 16.10 Vîrstele peliculei. 16.45 Serial științific. 17.10 Pro patria. 18.00 Studioul electoral. 19.30 Desene animate „Cartea Cărților". 20.00 Actualități. 20.35 Sport. 20.45 Studioul economic. 21.10 Film serial „Dallas" ep. 98. 22.10 Reflecții rutiere. 22.25 Microrecital Marina Florea. 22.35 Televiziunea vă ascultă! 23.05 Cronica Parlamentului ● Actualități. 23.35 Studioul electoral. 23.50 Stadion. 0.15 Recomandări din program.

VINERI, 7 FEBRUARIE 1992

10.00 Actualități ● Meteo. 10.20 Calendarul zilei. 10.30 Film artistic. „În sudul sufletului meu". 12.05 Super Channel. 13.00 Ora de muzică. 14.00 Actualități. ● Meteo. 14.20 Medicina pentru toți. 14.50 Bicentenar Rossini. 15.05 Preuniversitaria. 15.30 Limba noastră. 16.00 Muzica pentru toți. 16.20 Tragerea Loto. 16.30 Emisiunea în limba germană. 17.30 Video-Ghid. 18.00 La est și vest de Prut. 18.50 S.O.S. Natura! 19.30 Desene animate „Cartea Cărților". 20.00 Actualități. 20.35 Sport. 20.45 Reporter '92. 21.15 Film serial. „Tanamera — leul din Singapore". Ultimul episod. 22.15. Simpozion. 23.00 Actualități. 23.15 Top 10. 23.50 Gong! 0.20 Divertisment muzical nocturn. 1.00 Recomandări din program.

SÎMBĂTĂ, 8 FEBRUARIE 1992

9.00 Bună dimineața! 10.00 Actualități ● Meteo. 10.10 Feriți-vă de măgăruș! 11.10 Descoperirea Planetei. 11.30 Viața spirituală. 12.30 Ora de muzică. 13.30 7×7. 14.00 Actualități. ● Meteo. 14.10 Tele-Club. 17.20 Mapamond. 17.50 Festivitatea de deschidere a Jocurilor Olimpice de iarnă. 19.45 Melodii îndrăgite. 20.00 Actualități. 20.35 Sport. 20.50 Teleenciclopedia. 21.35 Film serial „Caracatița". 23.20 Varietăți internaționale. 0,15 Actualități. 0.30 Jocurile Olimpice de iarnă, ediția 1992. 1.00 Film artistic „Fără un mobil aparent".

DUMINICĂ, 9 FEBRUARIE 1992

8,30 Bună dimineața! 9.30 Clovnissimo. 10.20 Film serial pentru copii „Arabella". Ep. 6. 10.50 Actualități. 11.00 Lumină din lumină. 12.00 Viața satului. 12.50 Actualități. 13.00 Jocurile Olimpice de iarnă. 14.00 Actualități. 14.15 Atlas. 14.35 Video-Magazin. 17.10 Actualități. 17.20 Știință și imaginație. 17.50 Convorbiri de duminică. 18.20 Actualități. 18.30 Jocurile Olimpice de iarnă. 19.10 Film serial „Dallas" ep. 99. 20.00 Actualități. 20.35 Film artistic „Scrisoare către Brejnev". 22.10 Studioul șlagărelor. 22.40 Actualități. 23.00 Baschet. 1.00 Jocurile Olimpice de iarnă. 1.30 Închiderea programului.

Realizatori: Mircea BIȚU, N. I. DOBRA, Ion PLEȘCA și Octavian RUSU. Prezentarea grafică: Liviu BREZAE și Dumitru NIȚĂ. Tiparul: POLSIB S.A.

BIBLIOTECA „ASTRA"

BIBLIOTECA „ASTRA"
SIBIU

Tribuna Sporturilor

SUPLIMENT SĂPTĂMÎNAL DE INFORMARE SPORTIVĂ AL COTIDIANULUI INDEPENDENT TRIBUNA

Anul II, nr. 99, 10—17 februarie 1992, 4 pagini, Prețul: 8 lei

Hat-trick Niculescu

F.C. Inter — „Poli" Timișoara 4 2 (1-2)

„Municipalul" sibian a găzduit sîmbătă, după-amiază partida de fotbal dintre F.C. Inter și „Poli" Timișoara. Cu mai multe meciuri de verificare la activ, echipa de pe Bega s-a adaptat mai bine pe suprafața de joc acoperită cu zăpadă și a condus în două rînduri. Scorul l-a deschis **C. Varga** (min. 7) care a transformat o lovitură de la 11 metri, apoi a egalat **Burchel** (min. 28) la o centrare a lui Bănuță, dar timișorenii termină prima repriză în avantaj grație golului reușit de **Roșu** (min. 42).

Intrarea juniorului **Radu Niculescu** a adus un plus de clarviziune în fața porții adverse, el realizînd un spectaculos hat-trick pentru sibieni în minutele 60, 62 și 83. A arbitrat Nicu Florescu, la centru, ajutat la tușe de C. Petca și T. Gusan.

F.C. Inter: Blid — Cotora, Glăvan, Ciorojanu, Mărgărit — Bănuță, C. Lazăr, Majearu, Burchel — Vășî, Cojocaru. Au mai jucat: Ritli, Crăciun, Stănescu, C. Popa, R. Niculescu, Jurcă și R. Luca. **„Poli":** Almășan — C. Varga, Bătrînu, Voica, Stoicov — Diaconescu, Oct. Popescu, Vuia, Vlaicu — Cuc, Roșu. Au mai jucat: Arcanu, L. Popescu și Rus.

★

Săptămîna trecută, Judecătoria Sibiu a admis înființarea Societății Comerciale F.C. Inter S.R.L.

ȘOIMII I. P. A. se pregătește

Miercuri și sîmbătă, divizionara B, Șoimii I.P.A. Sibiu a susținut o dublă partidă de verificare în compania echipei Mureșul Deva. La Sibiu, elevii lui Radu II au învins cu 3—2, în partida revanșă scorul fiind 2—2.

Gaz metan vizează... divizia A

După cum s-a anunțat, din toamna acestui an sistemul competițional de fotbal va suferi modificări esențiale. Între altele, echipele de divizia B clasate pe locurile 2—12 vor intra în alcătuirea viitoarei divizii A.

Ei bine, pentru echipa Gaz metan Mediaș acesta este obiectivul declarat atît de antrenori, cît și de conducerea asociației. Mai rămîne ca și jucătorii să fie convinși că pot realiza acest lucru și... să pună osul.

Privind retrospectiv turul acestui campionat s-ar putea spune că obiectivul formației medieșene este perfect realizabil. Deci, s-o luăm din aproape-n aproape: • Gaziștii au terminat turul pe locul 11: 17 6 4 7 29—37 16 (0) • Avînd în vedere că au jucat 9 meciuri în deplasare și 8 acasă putem conchide că bilanțul nu-i rău, echipa aflîndu-se la 0 în clasamentul adevărului, ceea ce înseamnă că este pe linia de plutire. • Privind golaverajul — și amintindu-ne cîteva rezultate din tur — se observă labilitatea apărării, care a permis (prea ușor) primirea a prea multe goluri. • Cauzele trebuie căutate în numeroasele „formule" utilizate de antrenorii F. Staudt și C. Olteanu (doi tehnicieni serioși și competenți), puși în fața unor „indisponibilități" cel mai adesea de ordin subiectiv. Astcontinuare în pag. a II-a)

Argintul și aurul Dianei Nan

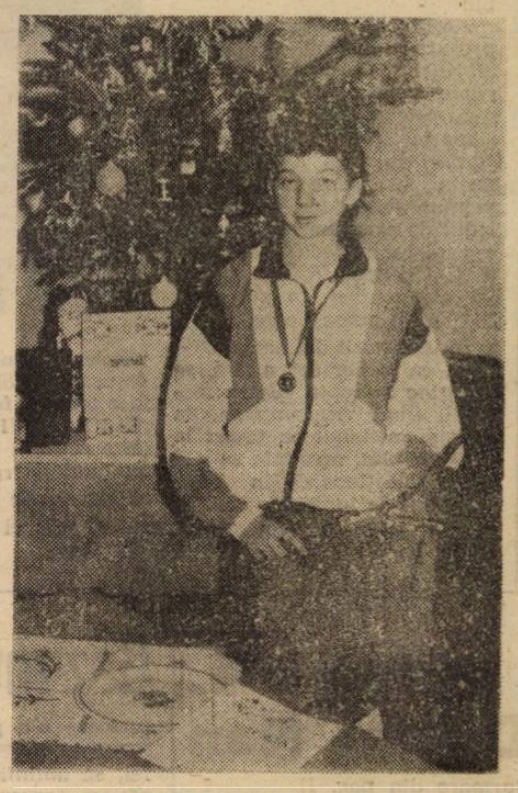

„Anul 1991 a fost și pentru Diana unul fructuos — ne spunea antrenorul ei, prof. Dorin Cișmaș. A obținut o serie de succese remarcabile, dintre care pot aminti: locul I la „Criteriul de toamnă", locul II la Campionatul Național al Cluburilor Sportive Școlare, locul III la concursul „Forum Scandinavium" și la „Masters"-ul de la sfîrșitul anului, fiind vicecampioană națională și ocupînd locul II în clasamentul prin adițiune de puncte, pe anul 1991, la categ. 11—12 ani". Aș completa că Diana Nan a susținut anul trecut 15 finale, cîștigînd 8 și a jucat în total 108 meciuri, învingînd în 88. Normal — zicem noi — a fost inclusă în lotul reprezentativ și a participat la un mare turneu internațional în Franța (Genevieve-Des-Bois, Paris), la care au fost prezenți 128 de tenismeni din Europa, Canada și Israel. Diana a obținut cea mai bună clasare dintre români, poziția 25—32. Dincolo de rezultatul în sine (care, să recunoaștem, nu-i grozav), importantă pentru tînăra tenismenă de la C.S.Ș. Șoimii Sibiu este participarea la cît mai multe turnee puternice în țară și străinătate. De altfel, reprezentanta noastră a fost încîntată de anvergura concursului, de condițiile de pregătiri și de cantonament, de atenția care le-a fost acordată participanților care — orice s-ar spune — nu-s decît niște copii.

Din acest an Diana va intra într-o nouă categorie de vîrstă (13—14 ani) în competiții (este născută la 14 iulie 1979), așa că toți așteptăm de la ea un salt valoric care s-o mențină în elita tenisului juvenil românesc. Obiectivele anului sînt destul de dificil de realizat: clasarea între primele 8 în țară (prof. D. Cișmaș) sau chiar între primele 4 (zice Diana — care după cum se vede — este mai... ambițioasă decît antrenorul ei!), la Campionatele naționale, Campionatul Cluburilor Sportive Școlare și în clasamentul prin adiționare de puncte, menținerea în lo-

(continuare în pag. a II-a)

Viorel Rîșniță: „Muncesc în anonimat, dar nu-mi lipsesc satisfacțiile!"

Într-una din diminețile trecute, grăbind spre redacție, l-am întîlnit pe **Viorel Rîșniță**, antrenor la Șoimii I.P.A. Sibiu. Și el se grăbea așa că, de comun acord, ne-am dat rendez-vous peste cîteva ore.

— Nu ne-am văzut de cîteva luni, Viorele. Ce mai faci?

— Dacă o să vă răspund că fac ce-am învățat o să vă par, poate, lipsit de modestie...

— Nu-i cazul la tine.

— Atunci aflați că sînt foarte ocupat, ca întotdeauna. Îmi fac veacul prin Sub arini.

— Te plimbi, te ozonifici?

— N-am timp de așa ceva! Muncesc, adică îmi antrenez copiii, cum fac de atîția ani. Nu știu dacă vă mai amintiți că, în vara trecută, tot cu ajutorul dv., am anunțat organizarea unor selecții pe cartiere, pentru copiii născuți în 1978, 1979 și mai mici. Spre bucuria mea, s-au prezentat atunci numeroși copii dornici să descifreze tainele fotbalului. Cu cei aleși — majoritatea domiciliați în cartierele Calea Poplăcii, Hipodrom III și IV, Valea Aurie — am pus bazele unui centru de pregătire chiar acolo, în apropierea cabanei „Valea Aurie", fapt ce i-a scutit de drumuri inutile. Pînă la venirea frigului și a zăpezii totul a fost bine, dar apoi ne-am izbit de mari dificultăți cu echiparea și dezechiparea în.. aer liber.

— Nu s-a găsit un vestiar? Nu s-a gîndit nimeni că acești copii trebuie să facă un duș după antrenament?

— Mă faceți să rîd! Asta este un lux pe care nu-l pot pretinde decît echipele de seniori... Noi, antrenorii de la copii și juniori, muncim într-un anonimat desăvîrșit, dar în ce mă privește nu-mi lipsesc satisfacțiile. Alergăm, așadar, pe aleile parcului Sub arini și pentru a prinde liber terenul din spatele bazinului „Olimpia", îi convoc pe copii la antrenament și înainte de ora 8 di-

(continuare în pag. a IV-a)

A consemnat, **Mircea BIȚU**

SCHI ALPIN

„Cupa speranțelor sibiene"

Duminică, 2.II.a.c., la Păltiniș s-a desfășurat etapa a IV-a a „Cupei speranțelor sibiene" la schi alpin, concurs destinat copiilor născuți în 1982 și mai mici. Ne bucură că, în continuare, numărul participanților rămîne ridicat, ceea ce dovedește că acest concurs și-a demonstrat pînă acum (sperăm și în continuare) eficacitatea în ierarhizarea celor mai mici schiori sibieni.

Vă prezentăm primii trei clasați pe categorii: n. 1985—86: Fete: 1. Heinrich Betina; 2. Munteanu Cătălina; 3. Voinescu Dorina; Băieți: 1. Cristea Lucian, 2. Albu Radu; 3. Barbu Alexandru; n. 1983—84: Fete: 1. Băilă Andreea, 2. Nistor Sanda, 3. Voinescu Diana; Băieți: 1. Barbu Sebastian, 2. Cătălina Mihai, 3. Cicur Constantin; n. 1981—82: Fete: 1. Boeraș Crina, 2. Ungureanu Andreea, 3. Berâ Ioana; Băieți: 1. Moldovan Marius, 2. Bontea Petru, 3. Bibu Adrian.

În total au participat 41 de copii. În perioada 3—9 februarie, cei mai buni schiori ne-au reprezentat la Băișoara — Cluj în „Triunghiularul speranțelor", concurs la care au participat schiori din centrele Cluj și Petroșani. Acest concurs cuprinde trei etape, în această perioadă desfășurîndu-se prima etapă (la Băișoara), următoarea ținîndu-se la Păltiniș (11—16.02.1992), iar la sfîrșitul lunii martie, etapa a III-a în Parîng — Petroșani.

Așteptăm în continuare cît mai mulți participanți la etapa a V-a a „Cupei speranțelor sibiene" care va avea loc în 16.II la Păltiniș.

Prof. Liviu BISCHIN

Trei sibience prezente la Albertville

Într-adevăr, nu este o glumă, ci pur adevăr. Este vorba de sportivele Mihaela Fera (schi alpin), Adina Tutulan-Sotropa (biatlon) și Cerasela Hordobețiu (patinaj viteză), incluse în lotul sportivilor români care ne reprezintă țara la Olimpiada Albă de la Albertville (Franța), în perioada 8—23 februarie.

Trebuie să fim mîndri că acești sportivi, care deși nu mai activează acum la vreun club sibian, totuși vor reprezenta Sibiul, orașul unde s-au născut, învățat tainele sportului și apoi s-au lansat spre marea performanță.

Dintre acești trei sportivi Mihaela Fera a mai participat la o olimpiadă, cea din 1988 de la Calgary, însă atunci era legitimată la C.S.Ș. Șoimii Sibiu, care a lansat-o.

Să le urăm acestora mult succes!

Ilie IONESCU

ÎN PAGINA A III-A:
Mapamond

ÎN PAG. A IV-A:
SĂPTĂMÎNA TV

Patinoarul din Parcul „Sub arini" este, în aceste zile, gazdă bună pentru tinerii și vîrstnicii dornici de mișcare

ADRIAN HANEA — C.S.S. Soimii Sibiu — atletism, locul VI

Născut la 22 martie 1973, în Sibiu, a fost selecționat pentru a practica atletismul în octombrie 1986, pe cînd era elev în cl. a VII-a a Șc. gen. nr. 12 din Sibiu, de către prof. Adrian Curelea. Dovedind calități deosebite pentru probele de semifond, în aprilie 1987 este promovat în grupa de performanță pregătită de prof. Petre Manu în cadrul C.S.Ș. „Șoimii" Sibiu

Ambițios, conștiincios în pregătire, capabil să suporte eforturi fizice de o mare duritate, Adrian (Adi cum îi spun prietenii), urcă încet dar sigur în topul celor mai buni juniori din țară. Astfel, după un an, în aprilie 1988, obține primul mare succes cîștigînd titlul de campion național de cros al juniorilor de categoria a III-a și apoi, în vară, pe cel de vicecampion în proba de 3 000 m la aceeași categorie.

În următorii doi ani, 1989—1990, ca junior cat. a II-a, se menține în lupta pentru medalii, fiind vicecampion la cros și medaliat cu bronz la 5 000 m plat, rezultate care îi aduc selecționarea în lotul național de juniori.

1991 este anul deplinei afirmări. În februarie, la trialul loturilor naționale de cros ce se ține cu regularitate la Băile Felix își cîștigă locul de titular în echipa națională de juniori. În martie, la Campionatele Balcanice de cros desfășurate la Sliven (Bulgaria) face o cursă foarte bună ocupînd locul VI la individual (este cel mai bine clasat dintre juniorii români) aducînd o contribuție decisivă la clasarea echipei României pe locul III.

Sportivii anului '91

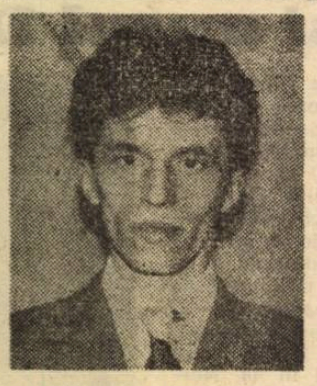

Sezonul de pistă îi aduce în sfîrșit primul titlu de campion național de juniori I în proba de 5 000 m. Cîștigă și titlul de campion național școlar în aceeași probă.

Ca urmare a acestor rezultate este selecționat să ne reprezinte țara la Campionatele Balcanice de juniori desfășurate în iulie la Salonic (Grecia) unde ocupă locul V în proba de 5 000 m. Pentru 1992, Adrian are două obiective principale: 1. Ca elev în clasa a XII-a a Lic. ind. nr. 5, susținerea cu succes a examenului de bacalaureat; 2. Încercarea de a îndeplini baremul de participare la Campionatele Mondiale de juniori, Seul (Coreea de Sud) în proba de 3 000 m obstacole. Apoi cucerirea a 2 medalii la Campionatele Balcanice de juniori — cros (Grecia), pistă (Turcia), precum și a titlului de campion național de juniori.

Cu talentul și seriozitatea care îl caracterizează cred că își va îndeplini cu succes obiectivele propuse.

Prof. Petre MANU

Bucuria musculară — izvor de eustress și de refacere

3. Cel de-al doilea efect benefic al eustress-ului este indirect: prin activarea resurselor energetice și de voință, face posibilă rezolvarea mai bună a problemelor cotidiene ale celor în cauză și îi ajută în traversarea mai ușoară a unor greutăți. Astfel, discuția noastră cu marele savant HANS SELYE a evidențiat faptul că EUSTRESS-ul întrerupe efectele nedorite ale DISTRESS-ului, deci reduce „ravagiile" nenumăratelor situații de STRESS cotidiene, prin pauza intercalată în această luptă permanentă contra stress-orilor. De asemenea EUSTRESS-ul ajută pe individ în căutarea mai intensivă, mai încăpățînată a soluțiilor favorabile în cele mai diverse situații dificile, dat fiind efectul benefic al efortului fizic sistematic în educarea voinței, perseverenței și a dorinței de a ieși învingător. În fine EUSTRESS-ul zămislit în timpul efortului fizic perseverent „reîncarcă bateriile" celulare și tisulare uzate în lupta cotidiană pentru un trai mai bun, efectele sale pozitive constituie tot atîtea feedback-uri favorabile în creșterea capacității de efort și de luptă cu propriile slăbiciuni. Toate aceste efecte fiziologice favorabile și micile bucurii musculare și tisulare ale efortului fizic sînt explicate în ultimii ani prin irigația mai bună cu sînge a creierului celui supus efortului fizic, în urma intensificării de cca 10 ori a circulației sanguine. Irigația crescută a creierului duce la eliberarea **endorfinelor,** care prezintă efectele fiziologice asemănătoare unei narcoze superficiale. Așa se explică de ce foarte puțini adepți ai alergării renunță pe parcurs: cei mai mulți abia așteaptă sfîrșitul orelor de lucru ca să elimine grijile și preocupările apăsătoare, necazurile și insuccesele vieții cotidiene prin „alergarea eliberatoare". Într-o lucrare dedicată joggingului, **Appenzeller O.,** publică în New England Journal of Medicine o interesantă prezentare despre „Ce ne îndeamnă să alergăm"? în care încearcă să explice fenomenul de masă al alergării pentru sănătate. În opinia autorului, toți alergătorii pe distanțe lungi resimt pe parcursul efortului o serie de fenomene subiective — variabile de la un individ la altul, uneori relatate de o factură anecdotică, a căror interpretare științifică este destul de dificilă. Totuși, aceste simptome se pot grupa schematic în următoarele aspecte principale:

— efecte anxiolitice și sedative sînt frecvent relatate alergarea fiind considerată de către mulți drept un mijloc eficient de luptă contra anxietății. Astfel de efecte au fost probate prin înregistrări electromiografice, care după un antrenament de alergare de durată, erau foarte asemănătoare cu cele obținute după administrarea a 400 mg de Meprobamat (Dishman, R-K, 1985).

— efect antidepresiv, cu senzație de confort și relaxare, dispariția oboselii și un sentiment corporal bizar de plutire, care poate fi utilizată la cei deprimați ca mijloc terapeutic, asigurîndu-le chiar o stare de euforie veritabilă (Morgan, W.P., 1985). Acest efect pare a fi prezent nu numai în cazul alergării, ci și în alte eforturi fizice prelungite, cum este înotul pe distanțe lungi. (Berger, B.G., Owen, D.R., 1983);

— efectul antalgic se datorează după Janal, M.N. și colab. (1984) creșterii pragului de percepție a stimulilor dureroși (Scott, V. și Gijsberg K. 1981);

— efectele de dependență pot surveni în caz de privație de efort manifestate prin insomnii și senzații de disconfort, instabilitate psihică și chiar stare de anxietate (Batkeland, F. 1970). Alteori este necesară mărirea distanței sau a timpului de alergare, pentru obținerea efectelor liniștitoare. Unii utilizează eforturile lungi în vederea combaterii „pornirilor" de a fuma imediat după oprire, rărind astfel ocaziile de satisfacere a dorinței de a fuma mult. Ratarea ocaziilor de alergare, din motive diverse, creează la mulți sentimente de insatisfacție și chiar de culpabilitate;

— efectele de ameliorare a procesului cognitiv, apar datorită deconectării SNC de alte preocupări, favorizînd stabilirea unor noi conexiuni neuronale inedite, ceea ce poate duce la salturi calitative ale procesului de gîndire și la descoperirea unor concluzii neașteptate. (Temporowski, P.D., Ellis, N.R., 1986).

Semnificația fiziologică a acestui cortegiu de semne clinice prezintă un interes deosebit: analogiile între fenomenele de dependență, de toleranță față de durere și cele care atestă starea de euforie au sugerat implicarea endorfinelor, de fapt a morfinelor naturale în aceste procese.

(va urma)

Prof. univ. dr.
Andrei DEMĂTER

Argintul și aurul Dianei Nan

(urmare din pag. 1)

tul reprezentativ și (buba bubelor) găsirea unui sponsor serios, care să aibă curajul și încrederea de a investi niște bani cu... bătaie lungă.

Elevă în clasa a VI-a la Școala Generală Nr. 25, Diana Nan nu uită că învățătura trebuie să fie principala sa preocupare, numărîndu-se între premiantele generației sale.

Ne face plăcere să amintim în încheiere (dar nu în ultimul rînd) numele oamenilor care au contribuit și continuă să o susțină — material și moral — pe această autentică speranță a tenisului sibian și — într-un viitor nu prea îndepărtat — național: prof. I. Stanciu, directorul C.S.Ș. Șoimii Sibiu, prof. D. Lotreanu și I. Bleotu, directorul L.I.A., M. Renciu Timiș, metodistă și I. Biriș, director al Oficiului Județean al Sportului, I. Ionescu, directorul S.C. PIM S.A., prof. E. Sălcudean, prof. R. Bericsas, E. Guzu, directorul Sc. Ger. Nr. 25.

Ceea ce-i dorim Dianei este ca printr-o pregătire constantă, printr-o mobilizare deosebită și cu multă, multă sudoare să reușească să ajungă printre marile tenismene ale lumii. Ar fi cea mai mare răsplată pentru toți cei care o înconjoară cu dragoste și încredere și — în egală măsură — pentru autorul acestor rînduri. **(n.i.d.)**

Gaz metan vizează... divizia A

(urmare din pag. 1)

fel, să amintim că de la pregătirea centralizată, dinainte de începerea campionatului, Biro, Bungărdean și Handrea au absentat, mai mult, ultimul plecînd... fără adresă și-n timpul derulării turului. În aceste condiții s-a recurs la improvizații și rezultatele s-au văzut. ● În cele 17 jocuri au fost utilizați 22 de jucători (ceea ce este foarte mult și explică, de asemenea, suișurile și coborîșurile formației): Roșca — 14 jocuri, Munteanu M. — 4; Handrea — 11, Solomon — 4, Biro — 17, Savu — 9, Someșan — 13, Nistor — 16, Ogneriu — 1, Vasile Șt. — 2, Cenan — 16, Munteanu Al. — 13, Miuță — 1, Ramonți — 4, Țiglariu — 14, Dumitrache — 15, Pustai — 16, Popescu — 16, Boar — 9, Bungărdean — 2, Mike — 5, Lovasz — 6 ● Cele 29 de goluri au fost realizate de: Țiglariu — 7, Dumitrache — 6, Cenan, Pustai, Popescu — cîte 4, Nistor — 2, Biro, Lovasz — cîte 1. ● Starea de indisciplină din afara terenului s-a prelungit și-n timpul meciurilor, jucătorii medieșeni fiind „gratulați" cu 21 de cartonașe galbene în campionat, 1 roșu și 4 galbene în „Cupa României" (Ramonți... beneficiarul eliminării s-a ales și cu 3 etape suspendare). Pentru cumul de cartonașe galbene au mai stat cîte o etapă Solomon, Someșan, Munteanu Al. („recordmen" cu 5 galbene în campionat și 2 în cupă!), Dumitrache și Popescu. ● Din lot au mai făcut parte — fără să fie utilizați — Fl. Cengher și Fl. Nichifor (fostul golgeter al divizionarei C Carpați Agnita). ● Pînă la încheierea turului — din diferite motive — s-a renunțat la serviciile unor jucători, lotul subțiindu-se vizibil. Astfel au plecat: Bancheș, Mike, Lovasz, Bungărdean, Bodi, Schuller, Veza, Ologu, Năstase, Munteanu M., Popa D. și Bîrză. ● În prima parte a campionatului echipa s-a confruntat cu o serie de dificultăți de ordin obiectiv: lipsa apei calde la antrenamente, absența unui teren pe care să se efectueze pregătirile pentru a menaja gazonul stadionului. Este surprinzător faptul că, după ce s-au cheltuit sume importante pentru împrejmuirea și construirea zidului de sprijin de la viitorul teren de antrenament, lucrările au fost întrerupte tocmai cînd trebuia amenajată suprafața de joc. ● Să sperăm că obiectivul Gazului metan — participarea la campionatul diviziei A — va fi realizat la terminarea returului... **(I. M.)**

Start într-unul din numeroasele concursuri de schi care se desfășoară, în această perioadă, la Păltiniș

Campionatul județean de fotbal

Scurtă retrospectivă a turului

3. **Unirea Ocna Sibiului** cu 15 puncte — în prima serie — și **Relee Mediaș** cu 14 puncte — în cea secundă — au ocupat la sfîrșitul turului locul al treilea.

Unirea Ocna Sibiului — fostă, cu ani în urmă, o bună divizionară C, a debutat cu stîngul, pierzînd la limită (2—3) la Cisnădie, în fața Bumbacului, golul victoriei suscitînd numeroase controverse în tribune și teren, arbitrul de centru validîndu-l doar la insistențele colegului său de linie. N-a cedat, pe propriul teren, nici un punct adversarilor, reușind în schimb în deplasare un joc egal cu ELSIMA și o victorie la Cristian. O notă bună la capitolul disciplină: doar 3 avertismente și, din păcate, o eliminare. Antrenată de fostul ei component, Popa Savu, formația oenerilor se bazează încă pe bunele prestații ale rutinaților: A. Fățan, G. Verman, I. Mateiu, V. Florea, D. Măeran (venit în acest sezon o dată cu tinerii și talentații portari F. Diaconu și R. Raica), alături de care și-au adus o substanțială contribuție ceilalți jucători: D. Căldărar, N. Cerghezan, C. Tomuță, I. Rotar, L. Crintea, H. Stoica, G. Ștefan, S. Dima, I. Oprișor, mulți dintre aceștia crescuți în propria grădină sub îndrumarea atentă a instructorului I. Căldărar.

Relee Mediaș, sub competenta conducere tehnică a mai vechiului antrenor Andrei Marian, a ratat, din păcate, startul turului, cedînd cu 1—2 pe terenul și în fața textiliștilor medieșeni. A cîștigat acasă — ca și ocnerii — toate confruntările susținute, obținînd în plus 4 puncte din deplasare. Este o formație care joacă tranșant, doar la victorie, ea nerealizînd în 11 meciuri nici un scor de egalitate, fapt care nu poate justifica, însă, cele 14 cartonașe galbene acumulate în decursul turului și a celor două eliminări suferite în etapele 5 și 6... Deci, o atenție sporită trebuie acordată în retur comportării jucătorilor față de adversari și arbitri. Față de trecutele ediții, conducerea asociației (care spre lauda ei a demarat cu curaj și bune rezultate lucrările la viitoarea bază sportivă) s-a preocupat de întinerirea lotului, care pe lîngă mai vechile cunoștințe: N. Bidi, D. Man, D. Muntean, N. Lazăr, C. Domahidi, A. Banu, V. Boian, D. Hodîrnău îi cuprinde și pe mai puțin cunoscuții: M. Damian, C. Boțoc, M. Dan, G. Tufă, B. Voinescu, F. Beucă, D. Duda, dispuși să depună sporite eforturi pentru menținerea formației în elita clasamentului.

V. MARA

MAPAMOND SPORT MAPAMOND

Albertville '92 Jocurile Olimpice de iarnă – ediţia a XVI-a

A început cea de-a XVI-a ediţie a Jocurilor Olimpice de iarnă, găzduită de oraşul francez Albertville.

Originea sporturilor de iarnă este foarte veche. Sînt presupuneri că schiul era cunoscut încă acum 5000 de ani; patinajul este atestat documentar în cronici daneze şi engleze din sec. al XII-lea, iar hocheiul a apărut la jumătatea secolului trecut pe continentul nord - american, în Canada şi SUA.

La noi competiţii de schi, patinaj şi hochei au fost organizate abia la începutul secolului actual.

Prima ediţie a „Olimpiadei albe" a avut loc în 1924, la Chamonix, în Franţa. Norvegianul Thorleif Hang, a cîştigat atunci trei medalii de aur la schi (15 km, 30 km şi combinata nordică), la patinaj viteză s-a remarcat Claus Thunberg (Finlanda), campion olimpic la 1500 m, 3000 m şi combinata celor patru probe.

Din ţara noastră – datorită lipsei de fonduri – nu s-au deplasat decît doi sportivi (pe cont propriu) : Iorgu Arsenie şi Tita Rădulescu, dar n-au fost admişi în concursurile oficiale pentru că una dintre condiţii era ca o ţară să fie reprezentată de minimum 4 sportivi.

Ca şi J.O. de vară, cele de iarnă au avut eroii lor de-a lungul celor 68 de ani de existenţă. Să-i amintim doar pe schiorii alpini Toni Seiler, Jean-Claude Killy, Bernhard Russi, Francisco-Fernandez Ochoa, Gustavo Thoeni, Marie-Thereze Nadig, surorile Goitschel, patinatorii artistici Sonia Henie, Peggy Fleming, Beatrix Schuba, Andrej Nepela, Ludmila Belousova-Oleg Protopopov, patinatorii de viteză: Erhard Keller, Ard Schenk, Evgheni Grisin, Lidia Skoblikova, boberii E. Monti - L. de Paolis, W. Zimmerer - P. Utzschneider ...

În ce priveşte bilanţul participării noastre la Olimpiadele albe acesta este incomparabil mai sărac decît al prezenţelor la J.O. de vară. Dacă bine-mi amintesc, în 1968, la Grenoble, Ion Panţuru şi Nicolae Neagoe au obţinut medalia de bronz la bob două persoane şi, tot atunci, împreună cu Petre Hristovici şi Gheorghe Maftei - locul IV la bob 4 persoane. Am mai ocupat - tot la bob - nişte locuri între primii 10, apoi la biatlon (ştafetă) şi... cam atît.

Ce-i drept, sportivii noştri porneau întotdeauna dezavantajaţi datorită lipsei de echipament de cea mai bună calitate, datorită condiţiilor precare de pregătire, datorită absenţei specialiştilor de mare clasă... Cu siguranţă şi la această ediţie a J.O. probele de fond îi vor avea ca protagonişti pe: norvegieni, finlandezi, suedezi şi ruşi; pe italieni, austrieci şi elveţieni în probele alpine; pe ruşi în probele de patinaj artistic; pe cehi şi pe ruşi la hochei; pe olandezi, ruşi, germani - la patinaj viteză; pe americani, nemţi, italieni - la bob ...

Ai noştri, în condiţiile actuale, nu pot emite pretenţii la vreo medalie. De unde nu-i, nici Dumnezeu nu cere.

(n.i.d.)

HARVARD şi YALE - „fraţii inamici" ai inteligenţei americane

Universităţile Harvard şi Yale au o vechime de 350 de ani, constituind cele mai vechi „cartiere nobile" ale Lumii Noi. Şi, tot de trei secole şi jumătate datează rivalitatea celor două şcoli superioare, destinate elitei inteligenţei americane.

Universitatea Yale îşi revendică prima femeie diplomat (1784), primul chinez admis la cursurile sale (1854), primul negru (1872). Dar, în privinţa vechimii, Harvard-ul are prioritate: anul 1636, faţă de „doar" 1701 Yale. Majoritatea oamenilor politici americani vin de la Harvard (Michael Dukakis este unul dintre ei) şi de la Yale (George Bush, spre exemplu), prima fiind „pepiniera" democraţilor, a doua - a republicanilor. Ba, din 1978 în cadrul universităţii Harvard funcţionează J.F. Kennedy School of Government destinată să formeze înalţi funcţionari de stat.

Ei bine, o dată pe an, această dispută de la distanţă este mutată pe terenul de sport. Este vorba de tradiţionalul meci de fotbal american dintre echipele reprezentative ale celor două universităţi: patru reprize a 15 minute în care pot fi reglate - în limitele regulamentului - conturile. Meciul - cel mai elitist din lume - este transmis de televiziune pe întreg teritoriul Statelor Unite.

Iar dacă cele două universităţi se detestă reciproc, fiecare dorind să fie apreciată ca fiind cea mai şi cea mai, vă daţi seama că absolvenţii lor îşi vor continua lupta pe plan politic, economic, social. Pentru că a fi american înseamnă a nu accepta să te clasezi al doilea.

VEŞNIC FURIOSUL JOHN

După abandonul lui Björn Borg, lumea tenisului a fost dominată cîţiva ani buni de americanul John McEnroe. Acest roşcovan pistruiat a cîştigat toate trofeele posibile, a cîştigat milioane de dolari, dar a şi plătit zeci, poate sute de mii de dolari penalizări pentru „nervii" din timpul întîlnirilor oficiale. Dacă bine vă mai amintiţi şi Ilie Năstase al nostru îşi pierdea calmul, dar îşi păstra umorul. Ei bine, John n-are chef de bancuri cînd este nervos. Atunci ar rupe, ar sparge, ar bate tot ce-i iese în cale. Şi, nu o dată, a şi făcut-o ...

În 1981, la Al England Club, în inima ţării care i-a dat pe cei mai scorţoşi gentlemani, americanul a cîştigat, dar, după opinia lui Sir Brian Burnett, preşedintele clubului, „McEnroe este un derbedeu şi, culmea, nici nu-şi dă seama de aceasta".

Dar să recapitulăm cîteva din ieşirile sale în acest turneu. În primul tur, împotriva lui Gullikson, a strigat la un moment dat: „Joc atît de prost că nici n-ar trebui să priviţi. Ieşiţi toţi afară!". Ratează un volé: „Eşti jalnic". Scapă o minge în tuşă: „Hipopotam umflat". În drum spre scaun: „Faci de ruşine naţia americană!".

Să fie McEnroe un inconştient? Iată ce i-a declarat unui ziarist: „Îmi pricinuiesc singur rău, o ştiu, atunci cînd discut cu arbitrul sau cînd răspund spectatorilor care mă insultă. E o prostie, dar nu mă pot stăpîni. Este imposibil să nu explodez, e ceva mai puternic decît mine".

Unii i-au căutat prin arborele genealogic şi i-au găsit explicaţia: John e atît de furios fiindcă se trage dintr-o familie irlandeză, s-a născut în Germania şi a crescut în SUA, moştenind cîte ceva violent de la toate cele 3 popoare!

Alţii au zis că John este produsul tipic american, individul care nu visează decît să cîştige. De altfel, însăşi mama sa Kay, a declarat: „N-am putut niciodată să mă mulţumesc cu locul doi pentru John. Am fost mereu convinsă că noi vom reuşi." (Observaţi acest „noi". Adică nu fiul a triumfat, ci familia, clanul.)

A fost un triumf în etape destul de lungi. Bunicul lui John a părăsit Dublinul în 1915, plecînd să facă avere în America. Se căsătoreşte tot cu o emigrantă irlandeză şi, după mai multe slujbe, iese la pensie din aceea de gardian de noapte la o bancă. Aceasta era prima etapă: „Din nimic, gardian de noapte". Fiul, John Patrick McEnroe se căsătoreşte cu Kay, fiica unui pălărier şi-şi ia diploma în avocatură. Aceasta era a doua etapă: „Din gardian de noapte în avocat". Nepotul, John jr. la 8 ani este înscris într-un club local de tenis pentru că aşa ceva „se poartă" în familiile respectabile. La 13 ani Johnny este trimis la Trinity College, aşezămînt fondat în 1709 de regina Angliei, în plin centru al Manhattan-ului. A avea un fiu aici însemna o realizare pentru orice părinte. La colegiu, John a fost „uşor superior jumătăţii unei promoţii obişnuite". A continuat să joace tenis. În 1976, în timpul unui turneu de juniori, împreună cu un amic, au hotărît să mai învioreze atmosfera în dormitorul fetelor. „Peter a luat o găleată cu apă şi s-a plasat după uşă, iar eu am dat foc unui prosop şi l-am aruncat înăuntru strigînd după ajutor. Atunci Peter a dat buzna stropind peste tot cu apă din belşug". Urmarea: cei doi au fost suspendaţi pe o perioadă de 3 luni. Tatăl lui John, furios, şi-a mutat băiatul la alt club de tenis, considerînd măsura cel puţin „şocantă". De altfel, John senior este de acord cu tot ce face fiul său. Iată ce a declarat: „John se comportă absolut firesc. Pentru mine Borg are un comportament bizar. Nu înţeleg cum poate rămîne atît de calm". Pentru tată, fiul este împlinirea visului: elev bun, sportiv bun, cetăţean bun. Valori americane.

La sfîrşitul lui 1977 intră la Universitatea Stanford din California, cîteva săptămîni după ce cîştigase primul său titlu ca profesionist: proba de dublu mixt la Roland Garros. Ceva mai tîrziu va debuta în echipa de Cupa Davis a SUA. (De altfel, n-avea să refuze niciodată să joace în reprezentativa ţării sale, n-a pus niciodată condiţii şi a dus echipa spre victorii finale în 1978, 1979, 1981, 1982 ... .). În 1984 a donat o sumă importantă pentru susţinerea lotului american la Jocurile Olimpice. Deci, bun patriot ... Îşi continuă studiile. Deci, fiu bun ... În fiecare an joacă în turneul de la Milano, pentru a-i face plăcere prietenului său Sergio Malmieri, organizatorul competiţiei. Deci, bun amic ... Refuză suma de 800 000 dolari ce i se oferea ca să susţină un meci cu Bjorn Borg în Africa de Sud, unde era apartheid, preferînd un turneu demonstrativ ale cărui fonduri erau destinate luptei împotriva foametei. Deci, generos ... Face donaţii pompierilor din New York şi instituie o bursă „McEnroe" la fostul său colegiu pentru copii dotaţi, însă fără mijloace financiare. Deci, bun cetăţean! ... Şi totuşi ...

Primele urlete în disputa cu arbitrii le-a scos în 1977, în turneul de la Wimbledon. A fost începutul ... În 1980 scuipă în direcţia unei spectatoare ... Îşi rupe rachetele, aruncă mingile în tribună, refuză să dea mîna cu arbitrul de scaun sau cu adversarul ...

Şi-atunci care-i John McEnroe cel adevărat? Cine ştie? Poate, doar el: „Ştiu că devin uneori de-a dreptul paranoic şi detest asta. Astăzi, la urma urmei, nimănui nu-i pasă de nimeni, fiecare nu se gîndeşte decît la sine, e dezgustător".

Ai dreptate John! (n.i.d.)

Rugby-ul feminin are toate calităţile şi defectele acestui sport prin excelenţă bărbătesc. O demonstrează şi această grămadă spontană din timpul unui meci între două echipe engleze

Visul unei... zile de iarnă

„Iarna ni se pare încununarea anotimpurilor, precum înțelepciunea e culmea — mereu căutată, niciodată atinsă — a vieții. Veșmîntul alb trimite la puritatea primară.

... Iarna-i o lume din povești... În lumea aceasta gingașă, a irupt, zgomotoasă și dinamică, sănătoasă și veselă, sarabanda sporturilor de iarnă" (din cap. „Simfonie în alb" al cărții „Olimpiadele albe" de Victor Bănciulescu).

O lungă și nostalgică așteptare ne-a trebuit și ne va mai trebui nouă românilor ca să înțelegem că, și NOI ÎN ROMÂNIA, avem ALPII NOȘTRI, unde se pot amenaja adevărate stațiuni pentru sporturile de iarnă cu STADIOANE NATURALE. Iată doar cîteva zone din jud. Sibiu: grandioasa căldare glaciară Bîlea Lac și V. Doamnei, apoi zona Negoiu — valea Șerbota (2310 m alt), V. PUHA loc numit și „RAIUL SCHIORILOR" zone unde zăpada rămîne bună pentru schi competițional pînă către sfîrșitul lunii iunie. O personalitate elvețiană a spus, încă acum două decenii: „Dacă am avea frumusețea acestor munți NOI, prin amenajările și dotările ce le-am face, în 10 ani am scoate atîta venit încît i-am putea acoperi cu..., aur". Dar ce este culmea, că „proiecte" au existat și există pentru amenajarea complexului Bîlea Lac și Păltiniș — Vf. Bătrîna (1 900 m alt.), dar se vede că NU VREM să știm și să profităm de zestrea inestimabilă ce ne-a dăruit-o MAMA NATURA. Ba mai mult „ironia soartei", cabanele și stațiunile care mai sînt se degradează stînd datorită prețurilor inacceptabile. În fiecare „oraș montan" ar trebui să existe cîte un „SCHI CLUB" și cîte un „CERC AL TINERILOR OLIMPICI" de la 7—18 ani. Și, totuși, România a fost reprezentată la toate edițiile — OLIMPIADELOR ALBE — de sportivi talentați, dar nu suficient pregătiți și fără material sportiv adecvat marilor competiții. Dar, chiar așa, la a XIII-a ediție a J.O. de iarnă (SARAJEVO), talentata schioară, formată la școala din Vatra Dornei, Liliana Ichim (acum căsătorită Mureșan) și apoi, la a XIV-a ediție (CALGARY), Mihaela Fera (pregătită la C.S.Ș. Șoimii Sibiu, de prof. Dan Ungureanu) — la schi alpin; Adina Tutulan (lansată de prof. Hartwig Fabritius) — la schi fond (căsătorită Sotropa) și Cerasela Hordobețiu (antrenor prof. Ioan Armenciu) — patinaj viteză au avut prezențe notabile. Ele sînt și la această ediție componente ale lotului nostru olimpic. Să sperăm că fetele noastre vor reuși să ne aducă bucuria obținerii unor medalii.

În ce ne privește, ar fi cazul să punem mînă de la mînă, să găsim sponsori, să construim și noi ceva pentru OLIMPISMUL ROMÂNESC. Este strict necesar ca organele administrative să știe că se poate scoate PROFIT și din... piatra seacă peste care iarna așterne mantia albă a zăpezilor.

Liviu CIUPUDEAN

Muncesc în anonimat

(urmare din pag. 1)

mineața.

— Și vin, Viorele, pe frigul ăsta?

— Ba bine că nu! Rar îmi lipsesc 2—3. Le place fotbalul, și, să nu mi-o luați în nume de rău, vin pentru că sînt un antrenor cu „lipici".

— Una peste alta, ești mulțumit de cadeții tăi?

— Da. Sper ca peste puțini ani să reeditez performanțele obținute cu generația pe care am pregătit-o timp de un deceniu pînă în vara anului trecut.

— Apropo, ce-ți fac foștii juniori?

— Cîțiva dintre ei, așa cum anticipam acum vreo 3—4 ani, au ajuns fotbaliști. Mă refer la Cornel Floare, Paul Berța, Mircea Bratu, Dan Deac, Sebastian Filote și Florian Pop, toți componenți ai divizionarei B, Șoimii I.P.A. Sibiu. De asemenea, Daniel Mașca și Florin Iancu au ajuns la F.C. Inter. Alți doi elevi de-ai mei, Claudiu Ștefan și Florin Berța, foști titulari la loturile U.E.F.A. '92 și '93, joacă acum la seniori: primul în liga a IV-a în Germania, iar al doilea la Făgăraș. Să nu-l uit pe Edmond Trifu, selecționat actualmente în lotul U.E.F.A. '94.

— Văd că ai cu ce te lăuda, Viorele! Deci, dimineața te ocupi de copii, iar după-amiaza de juniorii republicani.

— Cu aceștia din urmă evoluăm în seria a V-a a campionatului. În tur echipa mea s-a prezentat onorabil, ocupînd un loc de mijlocul clasamentului. Fiind vorba de o echipă în formare, n-am urmărit succese facile, imediate, ci în principal creșterea altor talente capabile, la finele actualei ediții, să promoveze în echipa de seniori. Îi am în vedere pe Roberto Copaciu, Mihai Alexa, frații Daniel și Lucian Cîrdei, Ilie Bîrlogeanu și Marius Iuga.

— Așadar rămîi, Viorele, un pasionat, un împătimit al muncii cu juniorii?

— Bineînțeles. Este crezul meu de antrenor. Cel putin pentru mine, a pune osul la creșterea viitorilor fotbaliști este o răsplată mult mai mare decît orice recompensă materială. Am, tocmai de aceea, o stimă deosebită pentru antrenori cum sînt Mircea Lucescu și Ștefan Coidum, ca să nu dau decît două exemple, care nu se sfiesc să arunce în focul disputelor (cu riscurile de rigoare, nu?) tineri care vor să se afirme. Cînd această dovadă de încredere nu vine, există toate șansele ca juniorii să îmbătrînească... speranțe. Și e păcat.

SCANDAL LA MÎRȘA

Nedreptatea cea... de toate zilele

Echipa de handbal Carpați Mîrșa, poate mai mult decît alte formații din județul nostru, trăiește drama liberalizării prețurilor și nu numai a acesteia. N-a fost destul că a retrogradat din divizia A, n-a fost destul că sala din Mîrșa, construită cu atîtea eforturi, este ca un uriaș congelator (fără căldură și fără apă), n-a fost destul că asociația sportivă „Carpați" este pe cale de autodizolvare, n-a fost destul că prețurile de cazare și masă au explodat... Echipa mîrșeană se confruntă, în plus, și cu o altă problemă care, la această oră, pare insurmontabilă: **plecarea jucătorilor.** Astfel, numai în actuala ediție de campionat divizionara B din Mîrșa a pierdut patru titulari: Nicolae Ștefan — primul portar (plecat la Timișoara), Bești și Cojocaru (la Steaua) și, mai nou, Bogdan Ghinea (tot la Timișoara). Dacă în ce-i privește pe primii trei transferurile s-au făcut în mod amiabil, în ce-l privește pe Ghinea, transferul s-a făcut în baza art. 3 din regulament. Aici e buba-bubelor. Conform acestui articol, orice așa-zis „jucător de interes național" poate fi transferat dintr-un eșalon inferior într-unul superior fără acordul „clubului mic", doar pe baza aprobării Biroului federal. Buun! Să zicem că raționamentul este corect: de ce să rămînă un jucător de mare valoare sau de mare perspectivă la o echipă oarecare, cînd el se poate afirma plenar la o formație mare? De ce să-i lăsăm pe niște conducători sau antrenori de la echipele mici „să-i lege de glie" pe niște jucători buni care astfel s-ar putea plafona. Corect! Dar există și-un substrat al acestei situații. Pentru că noțiunea de „jucător de interes național" poate comporta mult, foarte mult subiectivism. Adică, hai să zicem că Ghinea este „jucător de interes național" și-atunci poate fi transferat dintr-o mișcare de condei (deși el poate că nu-i ce se spune). Ei, bine, așa s-a făcut cu Bogdan Ghinea: a fost chemat la cîteva acțiuni ale lotului național de handbal, apoi s-a renunțat la el și totuși a fost luat de Politehnica Timișoara în baza art. 3, fără a fi măcar anunțată conducerea echipei din Mîrșa. Pe nimeni n-a mai interesat faptul că în Ghinea s-a investit un capital moral și material pentru a ajunge la valoarea lui actuală. Și-atunci, nu era normal ca asociația sportivă mîrșeană să primească înapoi măcar o parte din banii investiți în handbalistul Bogdan Ghinea? Nu era normal și omenește ca Politehnica Timișoara să negocieze cu Carpați Mîrșa condițiile acestui transfer?

Dar vorba cuiva: ce mai este normal în zilele noastre cînd nedreptăți întîlnești la tot pasul (ca și mai-nainte).

N. I. DOBRA

Turneu de FOTBAL

Clubul Universitatea Hidrocon Sibiu organizează pe stadionul „Voința", în zilele de 11, 13 și 17.II a.c., de la orele 11 și 13, un turneu de fotbal cu participarea echipelor F.C. Inter, Șoimii I.P.A., „U" Hidrocon și Textila Cisnădie.

Săptămîna TV

LUNI,
10 FEBRUARIE 1992

13,05 Jocurile Olimpice de iarnă — Schi. 14,00 Actualități • Meteo. 14,10 Calendarul zilei. 14,20 Worldnet USIA. 15,20 Avanpremieră TV. 15,40 Copiii noștri — viitori muzicieni. 16,10 Cheia succesului. 16,30 Muzica pentru toți. 17,00 Actualități. 17,05 Emisiunea în limba maghiară. 18,00 Jocurile Olimpice de iarnă (Rezumatul zilei). 19,00 Tezaur. 19,30 Desene animate: „Cartea cărților". 20,00 Actualități. 20,35 Sport. 20,45 Microrecital Loretta Lynn. 20,55 Universul cunoașterii. 21,25 Restituiri — I.L. Caragiale: „Două loturi". 22,25 Mistificare sau adevăr? 23,45 Actualități. 0,00 Confluențe. 0,30 Jocurile Olimpice de iarnă (Rezumat). 1,00 Recomandări din program.

MARȚI,
11 FEBRUARIE 1992

10,00 Actualități • Meteo. 10,20 Calendarul zilei. 10,30 TV 5 EUROPE. 12,10 Ora de muzică. 13,00 Interferențe. 13,20 Mondo-Muzica. 13,45 Itinerar iranian. 14,00 Actualități • Meteo. 14,20 Clipuri muzicale. 14,30 Tradiții. 14,50 Jocurile Olimpice de iarnă — Schi. 15,45 Bicentenar Rossini. 16,00 Preuniversitaria. 16,30 Teleșcoală. 17,00 Actualități. 17,05 Convietuiri. 17,30 Muzica pentru toți. 17,45 Salut, prieteni! 18,30 Jocurile Olimpice de iarnă (Rezumat). 19,00 Studioul economic. 19,30 Desene animate: „Cartea cărților". 20,00 Actualități. 20,35 Film serial: „Dallas" (100). 21,30 Cronica Parlamentului • Actualități. 22,00 Jocurile Olimpice de iarnă — Patinaj artistic. 24,00 Meridianele dansului. 0,30 Jocurile Olimpice (Rezumat). 1,00 Recomandări din program.

MIERCURI,
12 FEBRUARIE 1992

10,00 Actualități • Meteo. 10,20 Calendarul zilei. 10,30 Film serial: „Glasul inimii". (3). 11,30 Worldnet USIA. 12,10 Ora de muzică. 13,10 Jocurile Olimpice de iarnă — Schi. 14,15 Actualități • Meteo. 14,35 Documentar științific. 15,05 Preuniversitaria. 15,35 Teleșcoală. 16,05 Tragerea Pronoexpres. 16,15 Cultura în lume. 16,40 Forum. 17,00 Actualități. 17,05 Reflector. 17,35 Tele-discul muzicii populare. 18,00 Arte vizuale. 18,30 Jocurile Olimpice (Rezumat). 19,00 Studioul economic. 19,30 Desene animate: „Cartea cărților". 20,00 Actualități • Meteo. 20,35 Film serial: „Joseph Balsamo", (3). 21,35 Exercițiu de admirație. 22,35 Cronica Parlamentului • Actualități. 23,00 Jocurile Olimpice de iarnă — Hochei: C.S.I.—Ceho-Slovacia (r. III). 23,45 Întîlnire cu opereta. 0,30 Jocurile Olimpice de iarnă (Rezumat). 1,00 Recomandări din program.

JOI,
13 FEBRUARIE 1992

10,00 Actualități • Meteo. 10,20 Calendarul zilei. 10,30 Film artistic: „Secretul domnului Wong", (SUA, 1939). 11,40 Ora de muzică. 12,30 Jocurile Olimpice de iarnă — Schi acrobatic. 13,30 Intermezzo muzical. 13,40 Oameni de lîngă noi. 14,00 Actualități • Meteo. 14,20 Teleșcoală. 14,50 Jocurile Olimpice de iarnă — Schi. 16,00 15, 16, 17, 18. 16,25 Serial științific. 16,55 Recitalul formației Burt Bacharach. 17,10 Vîrstele peliculei. 17,50 Pro patria. 18,30 Jocurile Olimpice de iarnă (Rezumat). 19,00 Dosarele istoriei. 19,30 Desene animate: „Alice în țara minunilor". 20,00 Actualități. 20,35 Sport. 20,45 Studioul economic. 21,10 Film serial: „Dallas", (101). 22,00 Reflecții rutiere. 22,15 Recital Vasile Șeicaru. 22,30 Cronica Parlamentului • Actualități. 23,00 Pro musica. 0,30 Jocurile Olimpice de iarnă (Rezumat). 1,00 Recomandări din program.

VINERI,
14 FEBRUARIE 1992

10,00 Actualități • Meteo. 10,20 Calendarul zilei. 10,30 Muzică pentru părinți. 10,50 Jocurile Olimpice de iarnă — Biatlon. 13,00 Ora de muzică. 14,00 Actualități • Meteo. 14,20 Avanpremieră. 14,30 Jocurile Olimpice de iarnă — Sărituri de la trambulina mare (120 m). 17,00 Actualități. 17,05 Tragerea Loto. 17,15 Emisiunea în limba germană. 18,15 Ecranul. 18,45 Jocurile Olimpice de iarnă (Rezumat). 19,15 Recital D.D. Bridgewater. 19,30 Desene animate: „Alice în țara minunilor". 20,00 Actualități. 20,35 Viața parlamentară. 21,00 Film serial: „Familia Chisholm" (SUA, 1). 21,55 Simpozion. 22,45 Actualități. 23,00 Jocurile Olimpice de iarnă — Hochei: Ceho-Slovacia—Canada (r. III). 23,45 Top 10. 0,30 Jocurile Olimpice de iarnă (Rezumat). 1,00 Recomandări din program.

SÎMBĂTĂ,
15 FEBRUARIE 1992

9,00 Bună dimineața. 10,00 Actualități • Meteo. 10,10 Întîmplări din călimara fermecată. 10,50 Viața spirituală. 11,35 Ora de muzică. 12,30 7×7. 13,00 Jocurile Olimpice de iarnă — Schi. 14,00 Actualități • Meteo. 14,10 Tele-club. 15,55 RUGBY: Franța — Anglia (Turneul celor cinci națiuni), transmisiune directă de la Paris. 17,30 Itinerarii • Drumul mătăsii (16). 18,00 Mapamond. 18,30 Jocurile Olimpice de iarnă (Rezumat). 19,00 Melodii îndrăgite. 19,15 Teleenciclopedia. 20,00 Actualități. 20,35 Film serial: „Caracatița", (IV, 4). 22,20 Varietăți muzicale internaționale. 22,45 Actualități. 23,00 Jocurile Olimpice de iarnă — Patinaj artistic. 24,00 Film artistic: „Ultimul cadru", (Anglia, 1989). 1,40 Jocurile Olimpice de iarnă. 2,10 Recomandări din program.

DUMINICĂ,
16 FEBRUARIE 1992

8,30 Bună dimineața! 9,30 Întreabă-mă! 10,20 Film serial pentru copii: „Arabella", (7). 10,50 Actualități • Meteo. 11,00 Lumină din lumină. 12,00 Viața satului. 13,00 Jocurile Olimpice de iarnă — Schi. 14,00 Actualități. 14,10 Atlas. 14,30 Jocurile Olimpice de iarnă — Sărituri de la trambulina mare (120 m). 15,30 Video-magazin. 17,30 Știință și imaginație: „Captain Power". 18,00 Convorbiri de duminică. 18,30 Jocurile Olimpice de iarnă (Rezumat). 19,00 Film serial: „Dallas", (102). 20,00 Actualități. 20,35 Film artistic: „Un comisar delicat", (Franța, 1977). 22,20 Studioul șlagărelor. 22,45 Actualități. 23,00 Jocurile Olimpice de iarnă — Hochei: Canada — C.S.I. (r. III). 23,45 Maeștrii. 0,30 Jocurile Olimpice de iarnă — (Rezumat). 1,00 Recomandări din program.

Realizatori: Mircea BIȚU, N. I. DOBRA, Ion PLEȘCA și Octavian RUSU. Prezentarea grafică: Liviu BREZAE și Dumitru NIȚĂ. Tiparul: POLSIB S.A.

BIBLIOTECA „ASTRA" SIBIU

BIBLIOTECA „ASTRA"
SIBIU

Tribuna Sporturilor

SUPLIMENT SĂPTĂMÎNAL DE INFORMARE SPORTIVĂ AL COTIDIANULUI INDEPENDENT TRIBUNA

Anul II,
nr. 100
17—24 febr.
1992
4 pagini
Prețul: 8 lei

100

Iată că „Tribuna Sporturilor"... împlinește astăzi 100 de numere. Apărută prima oară la 26 februarie 1990 — pentru unii — ca o încercare temerară, fără prea mulți sorți de reușită, dată fiind adevărata invazie de publicații de toate neamurile și coloraturile, mai mult sau mai puțin radicale, mai mult sau mai puțin decoltate, gazeta noastră și-a făcut — încet, dar sigur — loc în conștiința sibienilor de toate vîrstele și de toate convingerile politice. Crescută — ca un copil mult așteptat și dorit de niște părinți trecuți de prima tinerețe — la sînul „bătrînei" noastre TRIBUNE, „Tribuna Sporturilor" a ajuns astăzi o publicație pe care, în fiecare luni, o cumpără mii de sibieni dornici a se afla la curent cu fenomenul sportiv din județul nostru, dar și din țară sau străinătate. Fără această dragoste statornică, fără sprijinul și înțelegerea constante ale cititorilor, săptămînalul nostru n-ar fi reușit să ajungă la acest moment aniversar, tot așa cum, fără atașamentul și prezența activă a colaboratorilor noștri vechi și noi, redactorii n-ar fi reușit să facă față multitudinii de probleme pe care le ridică mișcarea sportivă. Se cuvine, deci, ca, și pe această cale, să aducem, din nou, întreaga noastră gratitudine cititorilor, colaboratorilor, tipografilor, tuturor acelora care au fost și sînt alături de noi, asigurîndu-i că vom depune toate eforturile pentru sporirea calității, pentru o cît mai mare obiectivitate, pentru o cuprindere exhaustivă a fenomenului sportiv, în dorința declarată încă de la început de a contribui — pe măsura puterilor noastre — la ieșirea din impas a sportului, în general, și a celui sibian, în special.

TRIBUNA SPORTURILOR

CLAUDIU MUNTEAN — Balanța C.S.U. Sibiu — BASCHET, LOCUL VI

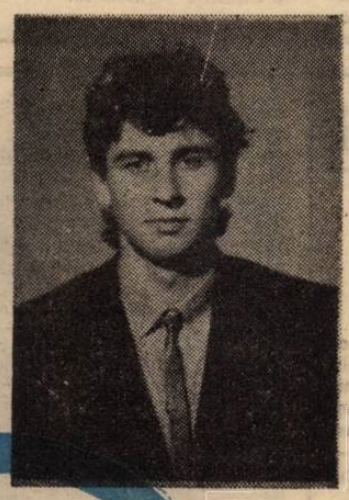

Sportivii anului '91

Talent de excepție, jucător complet și luptător exemplar pentru culorile clubului, Claudiu Muntean s-a afirmat, definitiv, ca o personalitate de marcă a baschetului românesc.

La numai 25 de ani — născut la 10 iunie 1967 — C. M. poate fi considerat, deja, un „veteran" în materie. Practică baschetul de la 7 ani, și a parcurs întreaga filieră posibilă pentru un jucător, de la festivaluri de minibaschet pînă la lotul reprezentativ de seniori.

Debutul competițional în 1977, la Mediaș, cu prilejul unui festival de minibaschet. În perioada 1983—1986 activează la lotul de juniori, unde i se încredințează și banderola de căpitan de echipă, efectuînd deplasări și susținînd partide în Grecia, Polonia, Ungaria și Cehoslovacia. Cel mai bun rezultat din această perioadă este cîștigarea cu echipa României, în 1985, a locului I la Turneul „Cupa Prietenia" care a avut loc la Varșovia. La această competiție obține și titlul de cosgeter.

Înainte de 1989 a fost selecționat în lotul național dar nu i s-a permis efectuarea de deplasări în străinătate din motive politice. În 1990 este din nou selecționat în prima reprezentativă a țării și efectuează deplasarea de la Berlin.

În sezonul 1985/1986 joacă în divizia B, la C.S.Ș. Mecanica Mediaș. În 1986 debutează în divizia A la Balanța C.S.U. Sibiu. Anul următor, pe parcursul satisfacerii stagiului militar, joacă la Steaua București. În 1988 revine la Balanța C.S.U. unde joacă și în prezent, purtînd banderola de căpitan de echipă. Este, în actuala ediție de campionat jucătorul cu cea mai mare medie de puncte realizată pe meci, fiind insistent solicitat la lotul reprezentativ.

În meciurile disputate, în 1991 în Cupa Cupelor, cu Virtus Knor Bologna, a fost cel mai bun jucător al echipei. Datorează formarea sa ca baschetbalist antrenorilor Octavian Șerban, Marius Olaru, Stoian, Flaviu Stoica și Mircea Vulc.

Este căsătorit și are 2 copii. Soția Liliana, prin afecțiunea sinceră cu care-l înconjoară și prin înțelegerea și asumarea sacrificiilor pe care le impune viața alături de un sportiv de performanță, s-a dovedit a fi un factor decisiv în afirmarea sa în sport și în viața socială.

Un jucător superdotat, foarte bun cunoscător al jocului, un luptător ce nu se menajează, Claudiu Muntean este, în același timp, un companion încîntător prin inteligență, mobilitatea gîndirii și un sănătos și robust simț al umorului.

Claudiu Muntean — un sportiv de marcă, un om cu a cărui prietenie te poți mîndri.

Octavian RUSU

Retrospectivă F.C. Inter Sibiu

Start ezitant, finiș debordant

■ Un „divorț" cu urmări ■ Apele se limpezesc chiar la debutul turului ■ Fl. Cotora egalul lui Lung! ■ „Nuca" băcăuană ■ Pe Dinamo, contra lui... Hizo ■ Castelanii „numărați" în Sub Arini ■ Petroliștii au... forat trei puțuri în poarta sibiană ■ Contra Regiei, un meci de pomină!? ■ Pleacă Țurlea, vine Coidum ■

I. Cerul Sibiului și inimile suporterilor erau înnegurate, să ne amintim, în augustul anului trecut, adică exact atunci cînd interiștii aveau mai mare nevoie de liniște pentru a aborda, cu „motoarele" turate, cel de-al patrulea lor campionat consecutiv în divizia A. Sibienilor li se băgase pe gît, ăsta-i termenul, un antrenor dinamovist, fost jucător de renume — Alexandru Moldovan, dar tehnician și pedagog... mai puțin, care a reușit „performanța" de a dezbina în timp record o ECHIPĂ sudată, cuminte, harnică. O echipă care, asudînd la antrenamente și luptînd pînă la „ultimul glonte" pe teren, a adus la Sibiu „Cupa Balcanică", a propulsat spre loturile reprezentative 6—7 jucători și i-a obligat pe cei care au văzut-o jucînd să-i recunoască, fără rezerve, clasa.

Mi s-ar putea reproșa că trăiesc din... amintiri. Admit acuza, dar n-ar fi drept să se uite că, la finele campionatului trecut, prin F.C. Inter, fotbalul sibian a ajuns la un pas de cupele europene, cel mai înalt prag atins de vreo formație din orașul nostru!

Renunțînd, practic, la can-

(continuare în pag. a IV-a)

Mircea BIȚU

Și ILIE face... CLĂBUCI

Trebuie că vă mai amintiți de guralivul numit Ilie Dobre, cel care nu poate fi oprit din transmiterea unui meci decît prin întreruperea curentului electric. Am crezut că pînă la primăvară vom fi scutiți de a-l mai auzi debitînd tot felul de prostioare, dar meșterul — care la un meci de baschet, cînd s-a marcat un coș a urlat ca din gură de șarpe: „gooolll"! făcîndu-se încă o dată, de băcănie — cînd nu vorbește... scrie. Da, da, imaginați-vă, știe să scrie! Că scrie tot așa de „bine" cum și vorbește este treaba lui (De unde nu-i nici Dumnezeu nu cere). Cît despre imaginație, vă veți convinge singuri cîtă are...

În nr. 36 (12—18 nov. 1990) al săptămînalului nostru, „nea Ilie" mă făcea cu ou și cu oțet în următorii termeni: „Avid de o glorie ieftină cu orice preț, invidios, țîfnos și subiectiv, așa-zisul „cronicar sportiv" N. I. Dobra, care scrie cum scrie („după ureche", adică) **face ce face și-și dă, din cînd în cînd în petic, nimerind...** cu bîta-n baltă! (...). Îmi aduce, folosind un limbaj de maidan, ca la tîrla oilor, acuze gratuite, etichetîndu-mă „obositor și agasant" (...). Cine-i însă acest Dobra? Un agramat lipsit de logică (...). **De ce n-a pus virgură** după cuvintele „care" și „inteligi-

(continuare în pag. a IV-a)

Ultimele veşti (sigure) din „colivia" şoimilor

Iată noutățile de ultimă oră de la divizionara B, Șoimii I.P.A. Sibiu. Vom începe cu mișcările din lot și asociație: ■ Au plecat în armată frații Berța ■ Au părăsit echipa, plecînd în Germania — probabil pentru a învăța să muncească — Lungu, Tenghea și Ciobanu ■ A lăsat un loc liber în cadrul echipei dl. Vasile Măerean, care a trecut ca organizator de competiții la S.C. F.C. Inter S.R.L. ■ S-a reușit transferul a trei jucători: Nicolae Laurențiu (F.C. Inter), un jucător matur, cu vastă experiență, polivalent și care, deși la o vîrs-

(continuare în pag. a IV-a)

I. PLEȘCA

Baschet, div. A(m): Balanța C.S.U. Sibiu — SOCED București 99-77(50-34)

Victorie clară, meritată, obținută cu eforturi mari, Socedul, în pofida înfrîngerii dovedindu-se aceeași echipă incomodă, bună cunoscătoare a jocului, atent pregătită de un cuplu de reputați tehnicieni, Berceanu și Lecca.

Sibienii au acuzat, psihic și fizic, șocul celor două partide — în decurs de 5 zile — pierdute în deplasare, la un singur punct. Cu Dinamo, cînd mai erau de joc 40 de secunde, Mihai Corui realizează o excelentă acțiune de contraatac, înscrie, deși este faultat și sibienii ar fi trebuit să aibă în acel moment un avantaj de 4 puncte pe tabela de marcaj. Ar fi trebuit dacă arbitrul nu ar fi fluierat fault în atac la Corui, dispunînd anularea coșului. Astfel diferența a rămas de 2 puncte dinamoviștii reușind în ultimele secunde o aruncare de 3 puncte și cîștigînd partida la 1 punct. Cu Rapidul, tot în ultimele secunde de joc, Claudiu Muntean aruncă de la 3 puncte, este faultat, arbitrii arată 3 aruncări libere, dar se răzgîndesc subit și acordă 1 cu 1.Și astfel, sibienii pierd a doua partidă în deplasare, tot la diferență de 1 punct.

(continuare în pag. a IV-a)

R. OCTAVIAN

IN PAGINA A III-A:

Atleții militari sibieni — campioni ai țării

Recent, la Felix, lîngă Oradea, s-a desfășurat prima ediție a „Concursului patrulelor militare", concurs ce s-a desfășurat pe distanța de 30 km. La start s-au aliniat peste 120 de sportivi militari din întreaga țară, marea majoritate dintre ei fiind sportivi de performanță. Și de această dată sportivii militari de la A.S. Armata Sibiu, antrenați de maestrul sportului Ilie Popa, au confirmat. Astfel, locul 1 și titlul de campioană a țării pe M.Ap. N. a fost ocupat de patrula formată din locotenentul Florin Andrei și elevul-sergent Aurel Bălăiță, reprezentînd Comandamentul Trupelor de uscat. Pe podiumul de premiere a urcat și patrula formată din sg. mag. Gheorghe Tomoioagă și elevul Arthur Mikloș reprezentînd Comandamentul Serviciilor, care s-a clasat pe locul 3. Patrula formată din el. cap. Liviu Voicu și el. Viorel Burtea, reprezentînd primul comandament, s-a situat pe poziția a 4-a. Atleții și antrenorul lor mulțumesc, pentru sprijinul acordat de comandanții lor, în persoana generalului maior Neculai Stoinea, col. Eugen Moșteanu și Lt. col. Gheorghe Badea de la Lic. militar „Dimitrie Cantemir" — Breaza.

Acest concurs a constituit totodată și selecția pentru Supermaratonul de 100 km de la Biel-Bienne din Elveția, ce se va desfășura în acest an în 11—12 iunie.

Pînă atunci atleții sibieni participă la concursul de selecție de la Felix în vederea formării lotului național pentru Crosul Balcanic ce se va desfășura în ziua de 8 martie la Salonic — Grecia.

Ilie IONESCU

ELENA HILA — dublă campioană națională de tineret

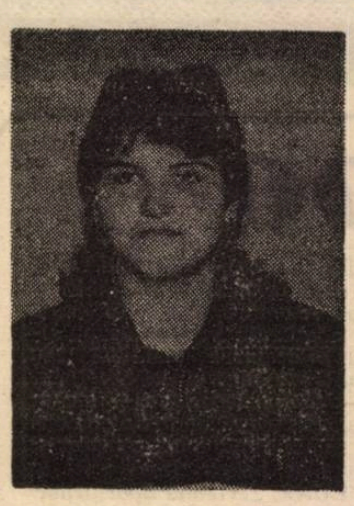

În zilele de 7—8 februarie 1992, noua sală de atletism din cadrul Complexului Sportiv Național a găzduit primul mare concurs al anului — Campionatele Naționale de sală pentru seniori și tineret. Un rezultat remarcabil a obținut atleta Clubului Sportiv Școlar „Șoimii" Sibiu, Elena Hila — pregătită de profesorul Petre Manu în proba de aruncare a greutății, care cu performanța de 15,60 metri a cîștigat titlul de campioană națională atît la categoria Tineret I (n. 1969—1970), cît și la Tineret II (n. 1971—1972).

Acest rezultat este de bun augur acum, la început de an, prin prisma realizării obiectivelor internaționale pe care și le-a propus: finalistă la Campionatele Mondiale de Juniori (16—20 septembrie 1992, Seul, Coreea), un loc cît mai bun în „Cupa Europei" de tineret (17 iulie 1992, Anglia) și titlul de campioană balcanică de junioare (15 august 1992, Izmir, Turcia).

Elena este elevă în clasa a XII-a a Liceului Ind. Nr. 4 Sibiu și componentă a lotului național de juniori și tineret.

Actualități din ȘAH

Și „sportul minții" are nevoie de sponsori!

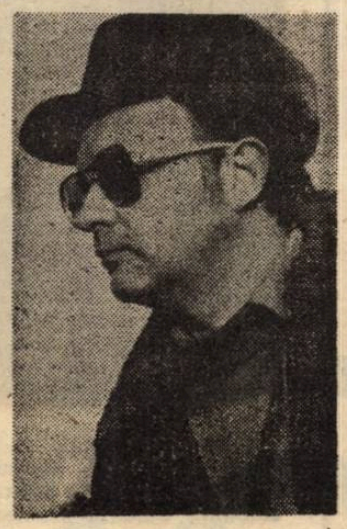

Cristian Țopescu pe vremea cînd nu fuma țigări Bastos...

● Puțini știu că șahul este „regele" sporturilor individuale, fiind de departe ramura cu cei mai mulți sportivi legitimați pe mapamond. Evident că este și cel mai longeviv.

● România a reușit în 1991 să ocupe locul I în clasamentul neoficial pe națiuni la copii și juniori pînă la 16 ani. Iată un sport cu care ne putem mîndri după revoluție, spre deosebire de altele...

● Șahul juvenil se dezvoltă an de an și se pare că depășește ca interes concursurile tradiționale ale seniorilor. Într-adevăr, pe lîngă sportivii juniori, aici se creează o adevărată emulație la fiecare concurs, prin prezența părinților, rudelor și antrenorilor.

● Semifinala din acest an a copiilor și juniorilor, desfășurată la Călimănești, a adus unele lucruri noi. Sponsorizarea și organizarea concursurilor de către societățile particulare este la modă. Asociația Sportivă Rm. Vîlcea (Asvil) s-a străduit să asigure condiții corespunzătoare, bineînțeles fără să rămînă în pagubă... La Sibiu sîntem încă departe de așa ceva.

● La Călimănești s-a stabilit un număr record de participare (538 de șahiști), s-a realizat selecția în loturile republicane, precum și participarea la finală, unde se vor desemna campionii republicani. Toate au fost foarte riguroase.

● Copiii și juniorii Sibiului au fost și de această dată la înălțime. Cu cele trei prezențe la viitoarea finală și cu includerea în loturile republicane a lui Armenciu Bogdan, Rășinaru Alina și Rusu Irina se confirmă tradiția de 14 ani fără întrerupere — între 1—5 sportivi sibieni intră în loturile republicane.

Că s-ar putea obține rezultate și mai bune este indubitabil, dar în cea mai mare măsură totul depinde de eventualii sponsori, pentru că, din lipsă de fonduri, copiii și juniorii noștri participă la prea puține concursuri.

● Multe mulțumiri adresăm primilor noștri sponsori, Societatea comercială „Vinaria" S.A. și celor doi conducători de mare omenie, ing. Crișan Dumitru — director și economist Popa Dumitru Crucian, care au întregit fondul de participare la competiție. Altfel ajungeam în penibila situație de-a nu putea participa cu campionii județeni la unele categorii de vîrstă.

● În acest an, Clubul sportiv școlar Sibiu are, după părerea mea, cea mai bună generație de șahiști, acum cînd, paradoxal, fondurile sînt derizorii. Fac un apel către toți cei ce mai au suflet pentru sportul sibian, să ne ajute material prin sponsorizare. Micuții noștri șahiști nu vă vor dezamăgi, ca rezultate și comportare. „Sportul inteligenței" merită acest lucru. Pot fi contactat personal la telefonul 2 48 36, sau la C.S.Ș. Sibiu, pe str. Independenței 3.

Prof. Gheorghe RĂȘINARU
— maestru al sportului —

De la Asociația Județeană de Fotbal Sibiu

Delegații formațiilor campionatului județean I de fotbal sînt convocați la sediul asociației marți, 18 februarie, ora 15, pentru programări.

Campionatul județean de fotbal

4. C.F.R.-I.U.P.S. Sibiu, în ciuda unui lot destul de restrîns, datorită ambiției, dăruirii și dragostei față de culorile asociației manifestate de toți componenții lotului a reușit în această toamnă un sezon fericit ocupînd un onorant loc 4. Formația a reușit cîteva bune partide în deplasare cu ELSIMA și Construcții, ocupînd două concludente victorii. Ce păcat că aceste rezultate nu au putut fi coroborate cu o comportare la același nivel pe propriul teren unde a cedat două puncte proaspetei promovate din Cîrța și unul tinerei formații Mecanica din Mîrșa. La ele s-au adăugat și evoluțiile mai puțin faste de la Ocna (1—5) și Cisnădie (0—8). O notă foarte bună comportării disciplinate pe teren a jucătorilor care au cumulat doar 3 avertismente. Datoria urgentă a inimoasei conduceri (N. Banciu și V. Fleșeriu) este aceea a completării lotului actual, cum a făcut și în toamnă, cînd am apreciat și am aplaudat curajul cu care au fost promovați: V. Man, A. Comșa, M. Moga, I. Gole, alături de mai vechii titulari: W. Halmen, V. Codrea, G. Duca, I. Iliuț, G. Florea, A. Hadăr, sau mai tinerilor T. Săraru, G. Mălai, A. Tureanu și V. Cazacu.

Echipa I.T.A.-Geamuri din Mediaș a reușit în acest tur să se afirme cu mai multă pregnanță, răsplătind astfel eforturile exigentului antrenor C. Iov, care — cu puține achiziții — a reușit să-și completeze fericit lacunele constatate în trecutul campionat. Formația, avînd un stil propriu de joc, a avut o evoluție constant bună pînă în etapa a 7-a, cînd a pierdut, în deplasare, la Relee (1—3) rezultat care a marcat-o psihic făcînd-o să cedeze, categoric în următoarea (0—4) la Copșa Mică, iar apoi să nu poată trece acasă (0—0) de Vitrometan (a mai pierdut pe teren propriu un punct în fața Spartei). Ea abordează totuși returul cu +4 la adevăr. A cumulat 5 cartonașe galbene, iar un jucător a fost eliminat de pe teren, fiind suspendat 3 etape. La deja consacratii jucători: Nic. Iliem, C. Boariu, F. Seiceanu, V. Bădic, L. Mărgineanu, C și A. Bungiac, C. Nistor, C. Wagner, S. Ciulea s-au alăturat fostul divizionar F. Schuller și mai tinerii O. Mărgineanu, A. Petac, C. Auner, F. Biro, care, toți, vor juca în retur un rol important în stabilirea configurației finale a clasamentului.

— Va urma —

V. MARA

Bucuria musculară — izvor de eustress și de refacere

Cercetările științifice îndreptate spre elucidarea rolului morfinelor naturale în promovarea semnelor psiho-fiziologice constatate la alergătorii de durată au ridicat probleme metodologice dificile, fapt ce explică apariția unor contradicții în concluziile obținute. (Grossmann, A., Sutton J.R., 1985). Cîteva date ale literaturii de specialitate sînt totuși revelatoare:

În ultimii ani, interpretarea mecanismelor durerii și posibilitățile noastre de influențare practică a manifestărilor durerii, a cîștigat enorm de mult prin descoperirea în diferite regiuni ale sistemului nervos a unor substanțe cu efect algezic intens, asemănător morfinei, numite endorfine și enkefaline. Aceste substanțe sînt biologic foarte active, sînt peptide formate din 10—30 aminoacizi, efectul lor constînd în ultima analiză în modularea durerii. Ele se leagă de receptorii cu rol în producerea durerii în neuroni, așa-numiți receptorii opiacee, reduc activitatea neuronilor de a elibera neurotransmițătorii și astfel duc la blocarea sau localizarea durerii. Endorfinele și enkefalinele sînt secretate de neuroni specializați pentru această funcție, conținînd hormoni lipotropi, fiind prezenți mai ales în pars intermedia a hipofizei. Inactivarea lor se poate obține prin hidroliză. Cel mai cunoscut reprezentant, ß-endorfina conține 31 aminoacizi și se leagă de aceeași receptori ca morfina exogenă, fiind produsă în situațiile de stress, paralel cu ACTH, care la rîndul lui va stimula secreția de cortizol și de prolactină. În ultimii ani endorfinele și kefalinele au fost găsite și în sistemul limbic. Deși rolul lor fiziologic este însă insuficient elucidat, ele participă cu siguranță în procesul complex al manifestărilor emoționale, în anumite procese patologice mentale, în mecanismul durerii, în comportamentul sexual, alimentar și chiar în memorie. Antagonistul lor, naloxonul poate anihila acțiunea acestor peptide naturale. (Guba, F., 1988).

În ultimii ani dozarea endorfinelor în sîngele periferic după efort fizic intens a devenit posibilă prin utilizarea unor metode sofisticate de cercetare, care se efectuează în camere speciale unde se înregistrează emisiile de pozitroni. (Gambert, S.R. și colab, 1981), (Grossmann, A. și Sutton, F.R., 1985). Howlett. A. și colab. (1984) au constatat creșterea după efort a metenkefalinei împreună cu cea a STH și ACTH. Eraioli, F.C. și colab. (1986) au găsit o creștere de 4 ori a nivelului plasmatic a ß-endorfinelor față de valorile bazale, în momentul atingerii în efort a capacității lor aerobe maxime, ACTH fiind crescut de 9 ori!! Carr, B.B. și Skrinar, G.S. (1981) au arătat că nivelul plasmatic al ß-endorfinelor și a precursorului (ß-lipotropina) sînt mai evidente la sportivele antrenate, în comparație cu cele neantrenate. Ele pot explica unele tulburări menstruale constatate la atletele intens antrenate. Se admite azi, că doar endorfinele produse în sistemul limbic pot participa la declanșarea efectelor atribuite acestor substanțe, avînd în vedere faptul că producția hipofizară de endorfine și enkefaline — ce poate fi evidențiată în sîngele periferic — nu poate acționa asupra substanței cerebrale, din cauza barierei hematoencefalice, pe care ele nu pot traversa în mod normal. (Dalery, J., Terra, J.L., 1987). Studiul recent al lui Barta A., și colab. (1990) efectuat pe animale de laborator, a evidențiat sporirea ß-endorfinelor și enkefalinelor în nucleul amigdalian și în hipotalamus, unde s-a evidențiat existența unui număr crescut de receptori endorfinici.

Existența reală a semnelor subiective favorabile după alergările pe distanțe lungi sau a altor eforturi fizice prelungite este azi indiscutabilă. Interpretarea acestor semne subiective este însă dificilă și plurifactorială, avînd în vedere conlația biochimică, fiziologică și psihică diferită a fiecăruia dintre noi. Azi nu mai putem nega rolul endorfinelor și enkefalinelor în calmarea durerilor, efectele lor anxiolitice, sedative, antidepresive, etc., urmînd ca cercetările viitoare, bazate pe tehnici ultramoderne de dozare să evidențieze mecanismele intime de acțiune a acestor substante. Cercetările efectuate pînă în prezent pe animalele de laborator, pe sportivi, inclusiv cele care au utilizat antidotul endorfinelor, constituie argumente științifice importante în susținerea implicațiilor majore posibile a endorfinelor și enkefalinelor în producerea semnelor subiective favorabile produse de efortul fizic prelungit. Dar efectele benefice ale efortului fizic sistematic și bine dozat nu se opresc aici: un studiu efectuat în S.U.A. de către o casă de asigurări a arătat că cei care aleargă zilnic în aer liber cel puțin 5 km, au o șansă de supraviețuire cu 10 ani mai lungă decît cei care nu aleargă de loc! În Olanda — țara bicicletelor — un studiu efectuat în 1986 a arătat că cicloturiștii trăiesc în medie cu 5 ani mai mult decît automobiliștii!!!

Prof univ. dr.
Andrei DEMETER

MAPAMOND sport MAPAMOND

ALBERTVILLE '92 De rîs şi de plîns...

Sînt în plină desfăşurare Jocurile Olimpice de iarnă. Dată fiind periodicitatea gazetei noastre, în cele ce urmează vom zăbovi mai puţin asupra rezultatelor propriu-zise (pe care cei interesaţi le-au aflat la timpul potrivit), punctînd, dintr-un unghi subiectiv, unele momente la care am fost părtaşi prin intermediul micului ecran.

● Sîmbătă, 8.II.a.c., la ora 18 (17, ora Franţei) am urmărit şi noi festivitatea de deschidere de la Albertville, oraş cu 19 000 de locuitori. În tribunele „teatrului de ceremonii" — amenajat numai pentru durata Olimpiadei — erau prezenţi peste 30 000 spectatori. ● Comentariul a fost început de Emanuel Valeriu (care nu poate scăpa nici o deplasare peste hotare, fiind „specialist" nu numai în politică internă şi internaţională, ci şi în rugby, fotbal, modă şi, acum, sporturi de iarnă), care sîsîie şi şuieră pe sub proteză, pentru ca, apoi, să-i ia vorba din gură un alt nechemat cu nume de zburătoare (Graur) ce, ani buni, în care a mîncat pîine albă la Televiziune şi a văzut cam tot atîtea ţări cît Ceauşescu, tot n-a învăţat nimic. Aşa se face că, în vreme ce s-a făcut prezentarea delegaţiilor ţărilor participante, osul de academician, în loc să ne spună ceva despre acestea, ne-a citit cu opinteli un istoric al jocurilor de la... Noe încoace. ● Sînt prezente 65 de ţări, unele trimiţînd delegaţii numeroase (S.U.A. — 182 sportivi, Germania — 127), altele fiind reprezentate simbolic de unul-doi (ţări din Africa şi America de Sud). ● Iată participantele (în ordinea trecerii prin faţa tribunei oficiale): Grecia, Algeria, Germania, Andora, Antilele Olandeze, Argentina, Australia, Austria, Belgia, Insulele Bermude, Bolivia, Brazilia, Bulgaria, Canada, Chile, China, Cipru, Coreea, Costa Rica, Croaţia, Danemarca, Echipa Unită a Comunităţilor Statelor Independente, Spania, Estonia, S.U.A., Finlanda, Marea Britanie, Honduras, Ungaria, India, Irlanda, Islanda, Italia, Jamaica, Japonia, Letonia, Liban, Lichtenstein, Lituania, Luxemburg, Maroc, Mexic, Monaco, Mongolia, Norvegia, N. Zeelandă, Olanda, Filipine, Polonia, Porto Rico, R.P.D. Coreeană, România, San Marino, Senegal, Slovenia, Suedia, Elveţia, Swaziland, Taiwan, Ceho-Slovacia, Turcia, Insulele Virgine, Iugoslavia, Franţa (Se pare că din Europa numai Albania lipseşte). ● România este reprezentată de 24 sportivi şi... 11 oficiali. Bine că n-a fost invers, fiindcă noi sîntem în stare de orice! ● Se vor acorda în total 330 de medalii confecţionate din cristal suflat cu aur, argint şi, respectiv, bronz. ● Au vorbit copreşedinţii comitetului de organizare: Jean-Claude Killy şi Michel Barnier, apoi Juan Antonio Samaranch, preşedintele C.I.O. (nu C.I.A.!) şi, în fine, Francois Mitterrand, preşedintele ţării gazdă, a declarat deschisă cea de a 16-a ediţie a J.O. Se intonează imnul olimpic, se înalţă drapelul olimpic şi se aprinde flacăra olimpică, ultimul schimb al ştafetei fiind... ex-fotbalistul Michel Platini. S-a rostit apoi jurămîntul olimpic şi s-a intonat imnul de stat al Franţei. Apoi a avut loc spectacolul propriu-zis la care au participat 3 000 de figuranţi. ● La hochei, după ce-am văzut, se pare că lupta pentru medalii se va da între Suedia, Ceho-Slovacia, C.I.S. şi Finlanda. Ruşii sînt campionii olimpici en titre, iar suedezii sînt campioni mondiali... ● Primul schior accidentat mai grav a fost canadianul Jan Podiwinsky, acesta căzînd în timpul coborîrilor de antrenament. Oricum, la bătrîneţe va povesti nepoţilor că a fost şi el la Olimpiadă... ● La combinata alpină (coborîre + două manşe de slalom) au fost numeroase abandonuri, între care schiori bine cotaţi: Eberharter — campionul mondial al probei, Strolz, Popov... ● Schiorii noştri nici n-au contat: la coborîre Emilian Focşeneanu s-a clasat pe locul 42, iar Aurel Foiciuc — pe 44; la combinata alpină: Foiciuc — descalificat pentru că a sărit peste porţi, iar Focşeneanu — locul 35 (din 40 de concurenţi rămaşi în cursă). ● La sanie, Ion Apostol — locul 26. Dacă nici cu sania nu mai ştim să ne dăm... ● La patinaj viteză, în proba de 3 000 m — Cerasela Hordobeţiu — locul 18, Mihaela Dascălu — 19; în proba de 500 m: Dascălu — 21, Hordobeţiu — 30. ● La schi fond, Viorel Şotropa — locul 35. ● La biatlon femei (probă inclusă doar în acest an la J.O.) am trimis 4 concurente, prima dintre româncе fiind ex-sibianca Adina Ţuţulan-Şotropa — locul 38, celelalte clasîndu-se pe locurile 48, 55 şi 64. ● Sîntem de rîs şi în acelaşi timp de plîns în ce hal am ajuns. Dar nu ne lăsăm. Românul are şapte vieţi în pieptu-i de aramă!

N. I. DOBRA

Carole Merle, Frank Piccard şi Nathalie Bouvier — trei dintre „piesele de rezistenţă" ale schiului alpin francez, prezente la Olimpiada albă de la Albertville '92.

„Uite, cam pe acolo se află medaliile de aur pentru care se bat participanţii la Jocurile Olimpice de la Albertville" — pare că-i spune Paul Duchesnay surorii sale Isabelle, două dintre „stelele" patinajului artistic mondial.

Jim Courier:

„Vreau să ajung primul în lume"

— Cum ai sărbătorit victoria din Internaţionalele de tenis ale Franţei?

— Am fost cu amicii la un restaurant cu specific mexican şi am dansat pînă la 4 dimineaţa.

— Ai urmat şi tu, ca şi Agassi şi Seleş, şcoala de tenis a lui Nick Bollettieri. Care-i secretul acestei reuşite?

— Şcoala lui Bollettieri este o uzină de format tenismeni. Condiţiile de pregătire — pe orice suprafaţă — sînt excelente şi, normal, toţi doresc să se antreneze aici.

— Totuşi Bollettieri te-a... abandonat ca să-l ia pe André Agassi. Care mai sînt relaţiile dintre voi?

— I-am rămas recunoscător pentru ce a făcut pentru mine într-o anume perioadă a carierei mele.

— Anul 1991 a fost un an bun pentru tine. Cui datorezi acest salt valoric?

— Antrenorului meu José Higueras. El m-a ajutat să-mi pun mai bine în valoare calităţile. Datorită lui mi-am îmbunătăţit rever-ul şi jocul de picioare.

— Ce alte pasiuni ai în afara tenisului?

— Cînt la chitară pentru deconectare. Cînd eram mai tînăr cîntam la baterie într-o orchestră de amatori.

— Călătoreşti mult. Cum ţi se pare lumea comparativ cu oraşul natal?

— Imensă. M-am născut în Dade City, un orăşel cu 15 000 locuitori din fundul Floridei. Toată lumea îşi cîştiga existenţa lucrînd la singura uzină din localitate. Acum trăiesc o altă existenţă, dar, cînd am timp, nu ezit să mă întorc pe meleagurile copilăriei.

— Despre Agassi se zice că nu mănîncă decît cîrnăciori hamburger. Ai preferinţe culinare?

— În general, nu. În timpul turneelor mănînc doar o dată pe zi. După un meci, dacă n-am un joc şi a doua zi mănînc mai mult: pizza, friptură, cîrnăciori, preparate ale bucătăriei mexicane. Nu am, după cum vedeţi, preferinţe extravagante.

— Ce ţi-ai propus pentru '92?

— Să cîştig. Să cîştig cît mai multe turnee, cît mai mulţi dolari şi să ajung cel mai bun tenismen din lume.

UN FOTBALIST CU O CARIERĂ DE EXCEPŢIE

Jean Philippe Durand

Jean Philippe Durand s-a născut la 11 noiembrie 1960 la Lyon, are 1,75 m. 79 kg. A început să joace în prima divizie franceză în 1983, la Toulouse, a fost transferat apoi la Bordeaux, pentru ca, din vara anului 1991, să evolueze în „11"-le din Marsilia, alături de Mozer, Amoros, Waddle, Papin şi alte vedete de prima mînă. A făcut parte de 12 ori din reprezentativa „cocoşului galic".

„Am început, copil fiind, să joc fotbal, dar nu mă gîndeam defel că voi ajunge profesionist. Tatăl meu, Roger, are 95 la sută din contribuţie la reuşita mea. El s-a ocupat de cizelarea structurii mele mentale şi fizice. El era cel care nu mă mai lăsa la fotbal cînd notele la învăţătură erau în scădere. De la el am învăţat ce-nseamnă să fii principial şi sever cu tine însuţi şi cu ceilalţi".

Aşa că Jean-Philippe a făcut şi liceul, şi-a dat şi bacalaureatul şi abia la 19 ani — foarte tîrziu pentru un fotbalist care vrea să devină profesionist — l-a dus tatăl său la clubul de divizia secundă (pe atunci) F.C. Lyon, din oraşul său natal.

„Avem o existenţă diferită de tinerii de astăzi care vor să se dedice fotbalului. Ei sînt crescuţi ca în sere în centrele de formare. Eu făceam antrenamente seara, pentru a mă deconecta după o zi de învăţătură".

Fiindcă Durand a continuat să înveţe înscriindu-se la Facultatea de Fizică aplicată la habitat. În campusul universitar din Ranqueil a descoperit frumuseţea vieţii studenţeşti, departe de familie, în compania fetelor şi băieţilor. De această perioadă se leagă şi cucerirea primului său trofeu sportiv: campion universitar al Franţei cu echipa Facultăţii Paul-Sabathié. În cursul unui meci l-a văzut Guy Roussel, patronul echipei de rezerve a lui Toulouse F.C. Durand a marcat un gol, a creat altul şi i s-a propus să vină la TFC. Şase luni mai tîrziu avea să debuteze în prima echipă, cu toate că, datorită studiilor continua să se antreneze doar o dată pe săptămînă... A urmat semnarea unui contract ca jucător profesionist. Cu banii primiţi, după terminarea facultăţii şi-a deschis propria societate de gestionare a patrimoniului.

„Timid, rezervat şi tăcut", cum îl caracterizează propriul său tată, Durand şi-a văzut de treabă cu seriozitate şi ambiţie. Mijlocaş clarvăzător şi exact în joc, cu o mare rază de acţiune, Jean-Philippe s-a impus cu rapiditate.

„Ambiţia şi voinţa mi-au fost cultivate tot în copilărie. În timpul vacanţelor străbăteam mii de kilometri pe bicicletă, împreună cu fraţii mei mai mari".

Acum, la 31 de ani, Durand are un contract de 2 ani cu Olympique Marseille. La vară va fi prezent la turneul final al Campionatului European. După aceea?

„Mă voi ocupa de societatea al cărei patron sînt şi, de ce nu, voi face o şcoală de antrenori pentru că am ce-i învăţa pe cei tineri".

Durand — un fotbalist deosebit, cu o carieră de excepţie.

Geza Pavlovici: «Acum e rîndul nostru!»

Ca atîția foști jucători de performanță, Geza Pavlovici n-a putut trăda „sportul rege", dedicîndu-se muncii de antrenor. Acum pregătește echipa Textila Cisnădie din campionatul județean I. Discuția cu el se înfiripă ușor pentru că, fiind vorba de echipa lui, interlocutorul se înflăcărează ca orice om ce-și iubește fără rezerve meseria.

— Spune-mi Geza, cum a fost turul?

— Eu zic că fructuos de vreme ce Textila a cîștigat toate cele 11 partide disputate, înscriind 55 de goluri și primind doar unul, la Cristian, din partea „lanternei", în etapa a 5-a. Avem o echipă tenace, disciplinată, cu un stil de joc dinamic (singurul post fix este cel al portarului), preocupată să construiască frumos și să marcheze cît mai mult.

— Cine-ți sînt golgeterii?

— La noi, responsabili cu golurile sînt Claudiu Voinea și Lucian Corfar, dar nici ceilalți jucători n-au rămas... datori.

— Am înțeles că aveți un sponsor de toată isprava.

— Ne ajută, în tot ce întreprindem, Societatea Comercială COVTEX S.A. Cisnădie, în fruntea căreia se află un sufletist demn de toată stima, domnul ing. Liviu Rugină, directorul societății, secondat de domnul Strugaru, contabilul șef. Grație lor echipa dispune de condiții bune de pregătire, de echipament la discreție, de cuvenitele stimulente materiale.

— Cînd v-ați reluat pregătirile?

— În 8.I.a.c., după care în perioada 20.I—2.II am făcut un cantonament la Cisnădie, în care nu ne-a lipsit nimic și, în plus, am redus considerabil și... cheltuielile. Am disputat și cîteva meciuri de verificare: cu „U" Hidrocon (1—2 și 1—0), cu Șoimii I.P.A. (1—0). și în aceste zile participăm la turneul de pe „Voința". La 1 martie începe returul.

— Cu ce gînduri îl abordați?

— Păi cu ce alt gînd decît să ne menținem în fotoliul de lider? Avem un avans de 4 puncte față de Tractorul Sibiu, a doua clasată, pe care o vom întîlni, în meci decisiv, chiar în prima etapă a returului. Dacă batem și... trebuie să batem, vom juca cu cîștigătoarea seriei Mediaș a campionatului județean, pe teren neutru.

— Și dacă bateți din nou...

— ...vom merge la baraj, unde ne vom „duela" cu campioanele altor două județe.

— Și dacă bateți încă o dată...

— ...ar fi prea frumos să fie la fel de simplu cum puneți dv. întrebările! Dar să răspund: dacă luăm locul I promovăm direct în divizia B. Ar fi împlinirea muncii noastre, dar și împlinirea visului cisnădienilor care, de la o vreme, și-au întors din nou fața spre fotbal. Deci nu de retur sînt eu îngrijorat, ci de barajul de la vară. Oricum, am mare încredere în băieții mei, cîțiva dintre ei putînd încă de pe acum să joace în eșalonul doi. Mă refer la Corfar, Cl. Voinea (revenit din 15.II de la F.C. Inter), Terteci, Popovici, Hila, Munteanu ș.a.

— Spune-mi, Geza, lotul complet.

— Notați: Călin Flichiș, Mircea Ioniță (portari), Liviu Popovici, Horea Hila, Marcel Stoica, Eugen Lomnășan, Vasile Terteci, Dan Aftenie, Ion Ionuș, Marius Truică, Marius Munteanu, Rareș Aniculesei, Claudiu Voinea, Lucian Corfar, Ion Ciorogar, Ion Lăpădatu, Iulian Barabancea, Ilie Combei și Dieter Liebhardt (transferat recent de la „U" Hidrocon).

— Mult succes, ție și echipei!

A consemnat,
Mircea BIȚU

Retrospectivă F.C. Inter Sibiu

(urmare din pag. 1)

tonamentul montan tocmai aici unde, vorba aceea, Pălținișul cade pe noi, și preferînd alergările ușoare prin parc și miuțele de-a latul terenului, Alexandru Moldovan și-a păcălit elevii (mai ales în ce privește acumulările fizice!), dar n-a scăpat nici el de plasa pe care — poate doar din comoditate — singur și-a întins-o. Cu 6 zile înaintea startului turului, refuzat de jucători, și-a făcut bagajele și... dus a fost, semn că grefa dinamovistă n-a prins la Sibiu! Timp de vaiete și de alte importuri nu era, așa că Ghiță Țurlea a fost „uns" principal, el urmînd să fie ajutat de Viorel Jurcă și de Jan Gavrilă. Pentru tot ce făcuse în cuplu cu V. Hizo la F.C. Inter, Gh. Țurlea meritase această încredere.

Trecînd peste handicapul „divorțului" de Al. Moldovan, echipa sibiană și-a strîns puterile la Craiova și i-a smuls lui Electroputere un punct prețios (1—1). Mare tristețe pe Marian Bondrea și pe abia repatriatul „spaniol" Silviu Lung, în schimb la fel de mare dar... bucurie în tabăra sibiană, care păși cu dreptul deși aliniase 3 debutanți (Fl. Cotora, Cocișan și Cătălin Popa) în primul eșalon. În acel meci au jucat în premieră la F.C. Inter — Fulga și Cr. Lazăr. Se părea că apele se limpeziseră și că acest start bun va continua. Dar, vai!, gruparea băcăuană s-a dovedit o „nucă" prea tare, ea avînd chiar tupeul să deschidă scorul pe „Municipal" după ce, o repriză întreagă, se baricadase în careul norocosului Alexa. Abia în min. 89, Răduță (și el debutant) trage cu sete, egalează, însă interiștii pierd pe mere (la Sibiu) ce-au luat pe pere (la Craiova).

Pe Dinamo, în etapa a III-a, pierdem contra lui Hizo (ce o fi fost în sufletul lui să lupte împotriva fostei echipe!) la un scor aspru (0—5), neanunțat nicidecum de desfășurarea ostilităților în primele 30 de minute. Două goluri de portar au compromis totul... În etapa următoare, la Sibiu, interiștii fac arsice echipa castelanilor hunedoreni (scor 4—1), apoi pierd cu 1—3 la Ploiești în fața unei formații puse pe fapte mari (găzarii au obținut atunci șase victorii consecutive începînd cu etapa a II-a!) și cu 0 la „adevăr" totul pare, momentan, O.K. Urmează lovitura de măciucă, partida cu Sportul Studențesc, cu Ciucă în „11"-le titular, dar și... ciuca bătăilor (Regia avea, după cinci etape, minus 4 la „adevăr"). Și mortul învie, cîștigă meciul cu 3—2 și pasează pisica decedată în curtea interiștilor. Vinovat, nevinovat (cine știe?) Țurlea pleacă și vine profesorul Coldum.

(va urma)

Ultimele vești

(urmare din pag. 1)

tă înaintată pentru fotbal, nu și-a spus încă ultimul cuvînt ■ Cel de al doilea este Valentin Șandru, 22 ani — mijlocaș ofensiv — de la Cîmpia Turzii, un tînăr dornic de afirmare, talentat, căruia i se întrevăd frumoase perspective ■ Pentru postul de portar s-a apelat la Telespan („U" Hidrocon Sibiu), jucător cu bune evoluții în divizia C ■ Fapt îmbucurător: echipa a început să materializeze în goluri numeroasele acțiuni ofensive. A înscris 5 în dubla întîlnire cu Mureșul Deva (3—2 la Sibiu, 2—2 la Deva), a cîștigat cu 3—1 cu „U" Hidrocon Sibiu, a învins cu 3—2, la Tîrnăveni, pe Chimica. Întîlnirea din cadrul turneului de pe „Voința", cu F.C. Inter, nu o luăm în calcul deoarece au fost utilizate formații improvizate

Baschet, divizia A masculin

(urmare din pag. 1)

Partida cu Soced s-a desfășurat, mai bine de jumătate din prima repriză sub semnul unui evident echilibru, în min. 12 scorul fiind de 20—19. Din acest moment sibienii trec la o apărare mai agresivă, își ordonează mai bine acțiunile de atac și reușesc, la finalul primei părți a jocului să înregistreze un avantaj de 16 puncte (50—34) pe tabela de marcaj.

Începutul reprizei secunde a fost strălucitor. Cu Alecu excelent la intercepții și recuperări, cu un joc precis în atac și cu mai puține ratări sibienii reușesc să se distanțeze, la jumătatea reprizei secunde ei înregistrînd un avantaj de 25 puncte (75—50 în min. 30). După numai 1 minut avantajul crește la 30 de puncte (80—50 în min. 31). În acest moment Lefter este eliminat pentru comiterea a 5 greșeli personale. Tot din acest moment ni s-a părut că arbitrii Baloșescu (Brașov) și Coldea (Cluj) s-au „speriat" de proporțiile scorului. Adăugînd la acestea și evidenta cădere fizică dublată de clare greșeli tactice ne putem explica de ce scorul ajunge în min. 35, 82—64. De aici se joacă sub semnul unei ușoare superiorități a sibienilor care termină învingători cu scorul de 99—77. Cîteva date statistice: aruncări de 2 puncte din acțiune 50—31; aruncări de 3 puncte 26—9; aruncări libere 15—10; pase decisive 17; mingi cîștigate 59; mingi pierdute 15. Pentru Balanța C.S.U. au înscris: Muntean (44), Alecu (17), Pelger (16), Corui (14) și Lefter (8).

Și ILIE face... CLĂBUCI

(urmare din pag. 1)

bil"? Simplu. Fiindcă nu a învățat acest lucru **în clasele primare. „Grimakica"-i lucru greu, coane Fănică!".**

Nu mică mi-a fost surpriza cînd, citind gazeta „Expres-Magazin" nr. 4 (29.I—5.II.a.c.), la rubrica „Dreptul la replică" dau de badea Ilie Dobre care, de astă dată, îl urechea pe Marius Tupan cu aceleași vorbe, semn că numai pe astea le are în gușă. Iată:

„Un anume Marius Tupan, scriitorașul de odinioară (...), un ageamiu în materie de cronici sportive, **face ce face și-și dă în petic**, dornic de-a epata cu ceva, de a-și cîștiga **o glorie ieftină** (...). O elementară lectură **a gramaticii din clasele primare** l-ar fi lămurit pe M.T. **că virgula nu trebuie pusă — în nici un caz — numai după cuvîntul „ornitologică" ci și după încheierea parantezei „Grimakica"-i însă, un lucru greu, coane Iancule!"**

Mare specialist în... virgule (acestea fiind — după Ilie D. — alfa și omega în „grimakică", gureșul crainic nu operează decît cu cîteva cuvinte și expresii pe care le repetă papagalicește ori de cîte ori i se dă ocazia.

Trage tare, bre Ilie, nu te lăsa, zgîrie în stînga și-n dreapta, — dar măcar din cînd în cînd — mai pune mîna și pe-o carte, nu numai pe microfonul în fața căruia ragi cu ochii ieșiți din orbite. Iar condeiul lasă-l în plata Domnului, că riști să te-nțepi și dai în tetanos. **(n.i.d.).**

Săptămîna TV

LUNI, 17 februarie 1992

13,00 Jocurile Olimpice de iarnă. Schi alpin. Transmisiune directă de la Meribel. 15,15 Calendarul zilei. 15,25 Avanpremiera săptămînii. 15,45 Copiii noștri — viitori muzicieni. 16,10 Cheia succesului. 16,30 Muzica pentru toți. 17,00 Actualități. 17,05 Emisiunea în limba maghiară. 18,30 Jocurile Olimpice de iarnă. Rezumatul zilei (I). 19,00 Tezaur. 19,30 Desene animate: „Alice în Țara minunilor". 20,00 Actualități • Sport. 20,35 Teatru TV. Restituiri — I. L. Caragiale. „Conu' Leonida față cu reacțiunea". 21,15 Microrecital. Mireille Mathieu și Sacha Distel. 21,30 Cronica Parlamentului • Actualități. 22,00 Jocurile Olimpice de iarnă. Patinaj artistic — proba de dans (program liber ales). Transmisiune directă. 24,00 Confluențe. 0,30 Jocurile Olimpice de iarnă. Rezumatul zilei (II). 1,00 Închiderea programului.

MARȚI, 18 februarie 1992

10,00 Actualități • Meteo. 10,20 Calendarul zilei. 10,30 TV5 Europe. • Canal France International • Super Channel. 12,10 Ora de muzică. 13,00 Interferențe. 13,20 Tineri interpreți de muzică populară. 14,00 Actualități • Meteo. 14,20 Intermezzo muzical. 14,35 Tradiții... în comuna Șicula, jud. Arad. 14,55 Jocurile Olimpice de iarnă. Schi alpin. Transmisiune directă de la Val d'Isere. 16,30 Preuniversitaria. 17,00 Actualități. 17,05 Convietuiri. 17,30 Muzica pentru toți. 17,45 Salut, prieteni! 18,30 Jocurile Olimpice de iarnă. Rezumatul zilei (I). 19,00 Cultura în lume. 19,30 Desene animate. „Alice în Țara minunilor". 20,00 Actualități. 20,35 Studioul economic. 21,00 Telecinemateca. „Detectiv fără voie" (S.U.A., 1941). 22,45 Universul cunoașterii 23,15 Cronica Parlamentului • Actualități. 23,45 Jocurile Olimpice de iarnă. Hochei. Transmisiune directă de la Meribel. 0,30 Rezumatul zilei (II). 1,00 Închiderea programului.

MIERCURI, 19 februarie 1992

10,00 Actualități • Meteo. 10,20 Calendarul zilei. 10,30 Film serial. „Glasul inimii". Ultimul episod. 11,30 Worldnet Usia • Super Channel. 12,10 Ora de muzică. 13,00 Vîrsta a treia. 13,20 Mondomuzica. 14,00 Actualități • Meteo. 14,20 Civilizația montană. 14,40 Sub cupola circului. 14,55 Jocurile Olimpice de iarnă. Schi alpin. Transmisiune directă de la Meribel. 16,50 Tragerea Pronoexpres. 17,00 Actualități. 17,05 Forum. 17,35 Tele-discul muzicii populare. 18,00 Reflector. 18,30 Jocurile Olimpice de iarnă. Rezumatul zilei (I). 19,00 Patrimoniu. 19,30 Desene animate. „Alice în Țara minunilor". 20,00 Actualități • Sport. 20,40 Studioul economic 21,05 Film serial „Joseph Balsamo" Ep. 4. 22,05 Microrecital Howard Keel. 22,20 Exercițiu de admirație. 23,15 Cronica Parlamentului • Actualități. 23,45 Jocurile Olimpice de iarnă. Hochei. Transmisiune directă de la Meribel. 0,30 Rezumatul zilei (II). 1,00 Închiderea programului.

JOI, 20 februarie 1992

10.00 Actualități • Meteo. 10.20 Calendarul zilei. 10.30 Worldnet Usia. 12.10 Ora de muzică. 13.00 Oameni de lîngă noi. 13.20 Jazz-Magazin. 14.00 Actualități. • Meteo. 14.20 Preuniversitaria. 14.55 Jocurile Olimpice de iarnă. 16.30 15, 16, 17, 18. 17.00 Microrecital Ricky Nelson. 17.15 Vîrstele peliculei. 17.50 Pro patria. 18.30 Jocurile Olimpice de iarnă. 19.00 Reporter '92. 19.30 Desene animate. „Alice în țara minunilor". 20.00 Actualități. 20.35 Sport. 20.45 Studioul economic. 21.10 Film serial „Dallas". Ep. 103. 22.05 Reflecții rutiere. 22.20 Recital Nathalie Cole. 22.35. Televiziunea vă ascultă! 23.05 Cronica Parlamentului. • Actualități. 23.35 Gong! 0.05 Pro musica. 0.30 Jocurile Olimpice de iarnă. 1.00 Închiderea programului.

VINERI, 21 februarie 1992

10.00 Actualități. • Meteo. 10.20 Calendarul zilei. 10.30 Film artistic. „Robii". 12.05 Super Chanell. 13.00 Oră de muzică. 14.00 Actualități. • Meteo. 14.20 Medicina pentru toți. 14.50 Bicentenar Rossini. 15.05 Preuniversitaria. 15.30 Limba noastră. 16.00 Studioul muzicii ușoare. 16.25 Tragerea Loto. 16.35 Actualități. 16.45 Emisiunea în limba germană. 17.45 Simpozion. 18.30 Jocurile Olimpice de iarnă. 19.00 Video-ghid. 19.30 Desene animate. „Alice în țara minunilor". 20.00 Actualități. • Sport. 20.35 Viața parlamentară. 21.00 Film serial. „Familia Chisholm". Episodul 2. 22.00 Jocurile Olimpice de iarnă. În pauză Actualități. 0.30 Rezumatul zilei. 1.00 Top 10. 1.35 Închiderea programului.

SÎMBĂTĂ, 22 februarie 1992

9.00 Bună dimineața. 9.40 Actualități. • Meteo. 9.50 Universal-șotron. 10.30 Viața spirituală. 11.15 Jocurile Olimpice de iarnă. 12.30 Ora de muzică. 13.20 7×7. 13.50 Actualități. • Meteo. 14.00 Desene animate. „Robotech". 15.00 Jocurile Olimpice de iarnă. 18.30 Mapamond. 19.00 Arena. 20.00 Actualități. 20.35 Teleenciclopedia. 21.20 Film serial. „Caracatița". Ep. 5. 22.55 Vedetă pentru o seară. 23.30 Actualități. 23.45 Jocurile Olimpice de iarnă. 1.00 Film artistic. „Prea înfricoșat ca să poți țipa". 2.40 Închiderea programului.

DUMINICĂ, 23 februarie 1992

8.30 Bună dimineața. 9.30 Abracadabra! 10.20 Film serial pentru copii. „Arabela". Ep. 8. 10.50 Actualități. • Meteo. 11.00 Lumină din lumină. 12.00 Viața satului. 13.00 Actualități. 13.10 Atlas. 13.30 Dorul pe unde m-o dus! 14.00 Desene animate. „Robotech". Ultima parte. 14.25 Studioul șlagărelor. 14.50 Actualități. 15.00 Jocurile Olimpice de iarnă. 17.30 Știință și imaginație. 18.00 Convorbiri de duminică. 18.30 Film serial. „Dallas". Ep. 104. 19.20 Actualități. 19.50 Ceremonia de închidere a Jocurilor Olimpice de iarnă. 21.15 Film artistic. „Jaful". 23.05 Actualități. 23.15 Maeștrii teatrului românesc. 0.15 Închiderea programului.

BIBLIOTECA ASTRA SIBIU

TRIBUNA sporturilor

SUPLIMENT SĂPTĂMÎNAL DE INFORMARE SPORTIVĂ AL COTIDIANULUI INDEPENDENT TRIBUNA

Anul II, nr. 101 | 24 febr.—2 martie 1992 | 4 pagini | Prețul: 8 lei

Retrospectivă F.C. Inter Sibiu

Start ezitant, finiș debordant

• Piloșii de la Bistrița • La Constanța pierdem în inferioritate numerică... • După 5 etape „negre", o rază de speranță: victorie contra lui „Poli" • Furt calificat în Bănie! • Ce înseamnă să ai baftă! • Înfrîngere la limită în Trivale • Victorie contra Brașovului și acuze contra lui Ion Crăciunescu • În Giulești, Majearu vede „roșu"...

II. După contraperformanța din meciul cu Sportul Studențesc, interiștii au reapărut, în etapa a VII-a, în fața propriilor suporteri, animați de dorul revanșei. Dar una e să vrei și alta e să poți. Sibienii au jucat crispat, teama de a nu greși producînd confuzie mai ales la finalizare. Piloșii de la Bistrița, favorizați de arbitraj, au inițiat rare contraatacuri, unul fiind materializat — spre finalul primului act — de Tanca, e adevărat, cu largul concurs al portarului Blid... Interiștii se dezlănțuie în repriza secundă, oaspeții se apără în disperare, în careul Gloriei se produc două infracțiuni (dar penalty-urile nu sînt văzute!) și vine, în sfîrșit, egalarea. Însă nimic mai mult.

La Constanța, în etapa următoare, derby-ul codașelor a revenit Farului, care gusta din cupa victoriei abia a doua oară în actualul campionat. Dar gazdele s-au impus cu trudă numai după ce sibienii au rămas în zece oameni prin eliminarea (pripită) a lui Fulga, coautor la golul constănțean fiind același Blid. Oaspeții au avut și nesănsă socotind că Jurcă (cel mai bun de pe teren) a șutat formidabil în minutul 88, exsibianul Vasile Marcel deviind balonul în... bară!?

Cu —3 la adevăr", echipa lui Ștefan Coidum nu-și mai putea permite... pași greșiți. Cu tactul și experiența sa unanim cunoscute, antrenorul interiștilor a refăcut, încet-încet, moralul elevilor săi, cîștigarea meciului cu „Poli" reaprinzînd speranțele în Sub arini.

Meciul de la Craiova, contra campioanei en titre, a fost ca un coșmar. Deși n-au jucat deloc rău, sibienii s-au văzut puși cu botul pe labe de arbitrul ploieștean Moroianu, care a inventat două infracțiuni în careul lui Ritli, dînd Universității un avans de două goluri. Mi-amintesc că penibilul Domozină, cu damful în nas, n-a spus atunci decît două-trei fraze despre partidă, descriind în schimb cu lux de amănunte.. nunta jucătorului Craioveanu, despre care apoi nici n-am mai auzit nimic. Poate cu ocazia divorțului...

A urmat momentul adevărului, meciul cu Steaua, la Sibiu. Bucureștenii au aliniat, cu excepția lui Bogdan Bucur, echipa de la Gijon, care lăsase o impresie excelentă. Peste 7 000 de spectatori și-au încurajat cu frenezie favoriții, care au luat un start lansat, Majearu, Văsîi și Fulga amenințîndu-l serios pe Stîngaciu. În min. 29, Burchel a șutat în bara transversală. Sibienii își văd răsplătite eforturile în min. 48, atunci cînd Lazăr îi trimite o excelentă pasă în adîncime lui Văsîi și căpitanul interiștilor nu iartă. Conduși pe tabelă, militarii ies la joc și egalează în min. 61, prin Gîlcă, în urma singurului șut, din tot meciul, pe spațiul porții lui Ritli! Ce înseamnă să ai baftă...

La Pitești, în etapa a XII-a, deși au reușit să se descurce bine în cîmp, interiștii au mizat excesiv pe... 0—0 și au pierdut în final, la limită (gol Stancu în min. 37), stabilind un nedorit record chiar pentru un meci în deplasare: nici un șut pe poarta lui Ciurea!

Meciul următor, cel cu F.C. Brașov a probat, din nou, creșterea constantă — ca potențial fizic — a echipei sibiene, care a atacat furibund din start pe trasee inspirate (buchisite la antrenamente), Todericiu a făcut minuni în cîteva rînduri, dar s-a recunoscut învins în ultimul minut al primei reprize cînd Fulga a centrat și Mărgărit — cel mai prolific jucător de pe teren — a marcat. Brașovenii replică imediat după reluare,

(continuare în pag. a IV-a)

Mircea BIȚU

Cornel Dinu-antrenorul reprezentativei de fotbal

După cum s-a anunțat, fostul selecționer al reprezentativei noastre de fotbal, Mircea Rădulescu, și-a prezentat demisia, în urma slabei comportări a echipei României în meciurile de verificare din această iarnă. Acceptîndu-i-se demisia, Biroul Federal a avut de ales între cei trei candidați" propuși: **Mircea Lucescu, Florin Halagian** și **Cornel Dinu.** Dintre cei 14 membri prezenți la ședința de sîmbătă, 12 au votat pentru **Cornel Dinu** căruia îi revine sarcina de a conduce campania națională noastre pentru calificarea la turneul final al Campionatului Mondial din 1994.

Ionuț Secelean — (C.S.M. Sibiu) rugby — locul VII

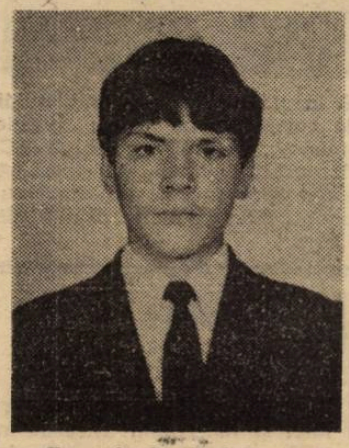

Pe cel de-al doilea ocupant al locului VII în topul celor mai buni 10 sportivi sibieni ai anului 1991 a fost foarte greu să-l găsim. După cantonamentul de la Păltiniș, efectuat cu colegii de la C.S.M. Sibiu, o telegramă îl chema urgent în cantonamentul de la Poiana Brașov cu lotul național de seniori. Cu ajutorul antrenorului său, prof. Emil Sârbu, care a fost și primul antrenor care i-a

Sportivii anului '91

îndrumat pașii spre sportul cu balonul oval, am reușit să obținem cîteva date.

S-a născut în Sibiu la data de 11 octombrie 1971. Are 1,90 m înălțime și 96 kg. Primii pași în rugby îi face în anul 1984, cînd este depistat de prof. Sârbu și legitimat la C.S.Ș. „Șoimii" Sibiu. Excelent dotat fizic și cu mare forță, ca flanker în linia a III-a, este selecționat în anul 1987 în lotul național de juniori, cu care cîștigă „Cupa Prietenia" la București. Un accident (fisură de claviculă) îl face inapt pentru a participa cu lotul național de juniori la întrecerile din Campionatul European (Cupa FIRA). În anul 1989, prof. Sârbu îi promovează în lotul de seniori al C.S.M.-ului și de atunci, meci după meci, este titular pe post. În prezent se pregătește cu lotul național de seniori, lot care va participa la un turneu de rugby în „7", pe care îl va efectua în Africa de Sud și Hong Kong.

Ionuț Secelean, absolvent al liceului, se pregătește pentru admiterea la I.E.F.S. Îi plac schiul și muzica, este necăsătorit.

Ilie IONESCU

Un reușit colocviu baschetbalistic studențesc

„U" Fimaro Cluj-Napoca — Balanța C.S.U. 90-74 (45-37)

Atmosferă de sărbătoare în Sala sporturilor din Cluj, aproape plină pînă la refuz, generată de interesul față de o partidă în care se întîlneau ocupantele locurilor 1 și 4 ale clasamentului și de premierea de către domnul George Chiraleu, a jucătorului Gheorghe Mureșan pentru obținerea titlului de cel mai bun baschetbalist al țării în anul 1991.

Partidă spectaculoasă, dîrz disputată, cu baschet de calitate, diferența de 16 puncte din final nereflectînd valoarea reală a forțelor din teren, ci datorîndu-se, pe de o parte suprasolicitării sibienilor care, practic, au jucat acest campionat în 6 oameni iar, pe de altă parte unui sfîrșit de meci confuz, cu o evidentă greșeală de arbitraj (fault intenționat la Pelger) și un coș de trei puncte cu fault, absolut norocos și întîmplător al lui Olpretean. Diferența reală dintre cele două echipe ce s-ar fi cuvenit înscrisă pe tabela de marcaj fiind de 8—10 puncte.

Sibienii încep bine partida și conduc cu 6—0 (min. 2) și 10—5 (min. 4), fiind egalați abia în min. 6 (13—13). Folosindu-l bine pe uriașul Mureșan clujenii reușesc să preia conducerea și în min. 13 au un avantaj de 10 puncte înscris pe tabela de marcaj (33—23). Claudiu Muntean re-

(continuare în pag. a IV-a)

Octavian RUSU

Fotbal — pregătiri

F.C. Inter—Gaz metan 1-2 (0-1)

Chiar dacă a fost un meci de antrenament, surprinde victoria gazdelor obținută la Sibiu. Au marcat: Bănuță (min. 58), respectiv Popescu (min. 42) și Țiglariu (min. 77).

F.C. Inter: Ritli — Cotora, Glăvan, Cioroianu, Tilvan — Bănuță, Lazăr, Mărgărit — Burchel, Văsîi, Majearu. (Au mai jucat: Blid, Jurcă, Năstase, C. Popa, Stănescu, Crăciun, M. Szegedi).

Gaz metan: Roșca — Someșan, Boar, Holom, Nistor — Cenan, Biro, Popescu — Țiglariu, Dumitrache, Pustai (Apoi: Cengher, Stoica, Dumitrescu, Munteanu, Savu).

Săptămîna tv

PAGINA a IV-a

„Bateriile" sînt încărcate. Porniți motoarele!

La 7 martie se reia campionatul național de rugby, prin disputarea meciurilor ultimei etape a turului. Componenții echipei sibiene s-au reunit la începutul lunii ianuarie pentru demararea pregătirilor specifice acestei perioade. În cursul lunii februarie, mai exact în perioada 3—14.02 au efectuat un cantonament de pregătire în Păltiniș. La revenirea acasă am stat de vorbă cu cei doi antrenori ai echipei, Emil Sârbu și Miron Sărac, pentru a afla gîndurile lor, obiectivele curente și de perspectivă.

— Cu ce noutăți se prezintă pentru voi acest început de an?

E. S. — Începînd cu acest an echipa va evolua în competiții sub o nouă denumire „C.S.M. Foresta" Sibiu. Este, bănuiesc, simplu de înțeles că noua denumire este legată de cunoscuta unitate sibiană (fostă I.F.E.T.), care de mai mulți ani de zile constituie un

Rngby, divizia A

sprijin de nădejde, nu numai pentru rugby, ci pentru sport în general. Ca urmare a acordului încheiat între cele două unități, sperăm într-o colaborare fructuoasă, din care să cîștige, pe cît posibil, toată lumea.

M.S. — În ceea ce privește lotul de jucători, avem o singură noutate, Ciulei Floridor, nou legitimat, fost component al divizionarei B „Carpați Mîrșa". Au mai participat la începutul pregătirilor: Urdea, Șerban și Galamaz, dar pe măsură ce efortul depus în pregătire a început să crească, au depus și ei pe rînd armele. Deci, iată-i pe cei care vor apăra culorile echipei în actualul sezon: Florea, Suciu, Voicu, Pădureanu, Dumitru, Zeicu, Cocîrcă, Leordean, Secelean, Zuzu, Fugigi, Dobre, Negru, Amarie, Schneider, Banciu Adrian, Mitocaru, Bondoc, Anton.

— Un total de 20 jucători. Nu-i cam „subțire" lotul?

E.S. — În criza de jucători

(continuare în pag. aIV-a)

În tabăra de schi de la PĂLTINIȘ

Am văzut copii fericiți!

Sus, la munte, a nins, ca-n basme. Spre bucuria copiilor, dar nu numai a lor. Cei „contaminați" de schi visează cu ochii deschiși. Se doresc la Păltiniș. Unii ajung acolo. Și sînt fericiți. Alții nu-și pot permite și se mulțumesc, cu nasul turtit de sticla geamului, să admire doar jocul zburdalnic al fulgilor de nea. Palidă compensație...

Viața e grea astăzi și prețurile seacă la inimă. Dar soluții pentru a face copii fericiți se mai găsesc. Cu alergătură, e drept, cu rugăminți, cu zeci de telefoane... Învățătoarea Elke Herman de la secția germană a Școlii generale nr. 2 din Sibiu s-a zbătut pentru copiii ei din clasa I, reușind să-i ducă în „tabăra de schi" de la Păltiniș, găzduită în bătrîna dar atît de ospitaliera cabană a C.S.Ș. „Șoimii". Doi antrenori inimoși — Dan Lașiță și Liviu Bischin — se ocupă de inițierea copiilor, iar „Bunicuța" (Cornelia Lepădat, o femeie harnică și iubitoare, adevărată mamă pentru toți) trebăluiește cît e ziua de lungă... Nici micuții schiori nu-i rămîn datori, oferindu-i tot felul de surprize, desene în special. De schiuri, de legături și de noianul de probleme organizatorice se ocupă, modest și anonim, domnul „Pusi".

O mică parte din costul ședерii în tabără l-au suportat părinții copiilor, dar grosul cheltuielilor s-a oferit să-l acopere, într-un gest de mare omenie pe care ne grăbim să-l aplaudăm, firmele private „TONI" S.R.L., „AMAD", „TANDINA", „MONTANA" S.A., „EUROPA TOURS" și „CONEX". Tuturor celor amintiți mai sus ține să le mulțumească, în numele părinților copiilor, doamna profesoară Dana Bălibanu.

B. MIRCEA

PENTRU ALBUMUL DUMNEAVOASTRĂ

Era cam prin anul 1974 cînd iubitorii fotbalului umpleau pînă la refuz tribunele stadionului din Sibiu trăind alături de fotbaliștii din imaginea surprinsă de colaboratorul nostru Vasile Cîrdei, cu speranța promovării în primul eșalon al fotbalului românesc. În acel an, echipa F.C. Șoimii Sibiu activa în seria a III-a, serie cîștigată de F.C. Bihor, iar echipa sibiană s-a clasat pe poziția a II-a. Iată jucătorii din foto: în rîndul de sus, de la stînga spre dreapta: C. Popescu, D. Firițeanu, C. Răduță, G. Țurlea, I. David, C. Zotincă, antrenorul Gheorghe Ola. Rîndul de jos: F. Lazăr, A. Beleaua, I. Negru, V. Mihăilă și V. Șoaită. (I. Ilie).

„Cupa României" la fotbal

- Constructorul Craiova — Universitatea Craiova
- Dunărea Călărași — Gloria Bistrița
- Progresul București — Rapid București
- Gaz Metan Mediaș — F.C. Farul
- Mureșul Toplița — Dacia Unirea Brăila
- Ceahlăul Piatra Neamț — Oțelul Galați
- Viscofil București — Electroputere Craiova
- Steaua Mecanica Huși — Petrolul Ploiești
- Corvinul Hunedoara — F.C. Brașov
- Minerul Mătăsari — A.S.A. Electromureș
- C.F.R. Timișoara — Inter Sibiu
- Unirea Seini — „Poli" Timișoara
- Sportul Studențesc — F.C. Bacău
- Unirea Dej — Steaua București
- Electromotor Foraj Brebu — Dinamo
- Unirea Alba Iulia — F.C. Argeș

Deci, un joc de mare atracție în Capitală (Progresul — Rapid), două întîlniri de „A", Corvinul — F.C. Brașov, Sportul Studențesc — F.C. Bacău, și alte două tot atît de tari: Ceahlăul — Oțelul Galați, Unirea Alba Iulia — F.C. Argeș. Jocurile vor avea loc la 1 martie (ora 13), pe terenurile echipelor de categorie inferioară, iar cele dintre divizionarele A pe terenuri neutre. Să vedem de unde vor veni marile surprize.

10 judoka sibieni în finala pe țară

Peste 20 de judoka juniori mici și mari s-au întrecut în zilele de 14—16 februarie în cadrul etapei de zonă a Campionatelor naționale desfășurate la Oradea. Printre cei calificați pentru finalele pe țară, ce se vor desfășura la Sibiu în zilele de 28—29 februarie, 10 judoka din Sibiu și Mîrșa au reușit să urce pe podiumul de premiere. Aceștia sînt: **juniori mici**, categ. 55 kg **Virgil Bibu**; categ. 60 kg **Loredan Tomescu** (ambii de la C.S.Ș. Șoimii Sibiu); **juniori mari**, categ. 50 kg **Vasile Ferariu** (INDES Sibiu); categ. 55 kg **Lucian Stoica** (Carpați Mîrșa); categ. 60 kg **Gheorghe Colibei**; categ. 65 kg **Aurelian Cîmpeanu** și **Nicolae Duțu**; categ. 71 kg **Ovidiu Bucurenciu** și **Constantin Duțu**; categ. + 86 kg **Ionică Hașu**, toți de la C.S.Ș. Șoimii Sibiu.

Finalele pe țară se vor desfășura în zilele anunțate mai sus, în Sala Armatei din Sibiu, zilnic începînd cu ora 9.

(I Ilie)

Campionatul județean de fotbal

Scurtă retrospectivă a turului

5. O plăcută surpriză ne-a oferit comportarea peste așteptări a proaspetei promovate în primul eșalon județean: **Fl. Roșie din Cîrța**, ocupanta unui onorant loc 5 în prima serie, cu 13 puncte. Tracul, inerent debutului într-o competiție superioară și-a pus amprenta și pe evoluția ei din confruntarea de la Cîrța cu formația textilistă din Tălmaciu, învingătoare în final cu 2—1. În runda a doua sorții o trimit — fără portarul titular — la Cisnădie, unde Textila o surclasează la un scor rar întîlnit pe terenurile de fotbal (17—0). Eșecurile mobilizează echipa, care își revine și, în următoarele 4 etape, învinge, atît acasă cît și în deplasare. Prestația bună dovedită în toamnă îndreptățește inimoasa conducere a asociației (președinte: I. Pătru) să privească încrezătoare spre retur cînd, contînd pe același lot disciplinat de jucători (E. Avătafului, I. Nanași, H. Wonner, A. Țoșa, C. Cîrcu, G. Schneider, R. Constantinescu, C. Bîndescu, O Filip, I. Malanga, C. Pădurariu, V. Bărbat, A. Stînă, D. Isaicu, C. Bărbulescu, K. Corponoi, I. Mandeal, E. Pascu, D. Mihu, F. Dumitrean), speră, ca prin antrenamente mai dese și sporite în intensitate, să-și mențină în clasament locul ocupat cu efort și multă dăruire.

Lidera campionatului trecut **Vitrometan Mediaș** ocupă — după o evoluție mai puțin convingătoare, mai ales spre sfîrșitul acestui tur — abia locul 5 al clasamentului seriei secunde, loc ce nu poate mulțumi, pe deplin, nici conducerea asociației, nici marea masă a fervenților ei susținători.

A nedumerit evoluția echipei în cele 5 întîlniri disputate pe propriul teren. Paradoxal, echipa s-a comportat mai bine în deplasare unde a pierdut doar în două rînduri. Cu +3 la adevăr, bazîndu-se pe o valorificare mai bună a avantajului propriului teren, formația sticlarilor mediești va juca un rol deosebit în decantarea valorilor din grupă, ea, practic, putînd stabili ordinea primelor 5 clasate din seria secundă a campionatului, bazîndu-se pe același lot de jucători: M. Lupu, R. și E. Pex, D. Boier, C. Boariu, S. Benny, C. Jiga, A. Vălean, V. Drăghiță, I. Moldovan, I. și M. Dobai, M. Bădic, I. Ioniță, M. Schebel, S. Rozor, I. Gecășan. Șase dintre ei au primit 7 avertismente, iar doi (C. Boariu și I. Gecășan) au fost eliminați de pe teren în partida cu Sparta.

(va urma)

V. MARA

Atletism

Surpriza s-a numit Ileana Dorca

Tradiționalul traseu de cros de la Băile Felix a găzduit sîmbătă, 15 februarie 1992, Concursul Național de cros „Cupa Felix", care în fiecare an reprezintă ultimul test de selecție pentru alcătuirea loturilor naționale de cros în vederea participării la Campionatele Mondiale și Balcanice.

ADRIAN HANEA, elev la Liceul Industrial Nr. 5 Sibiu, fără să forțeze prea mult, s-a clasat pe locul III în cursa de 6 000 m rezervată juniorilor, obținînd dreptul de a participa la Campionatele Balcanice de cros ce se vor desfășura la Salonic în 8 martie 1992.

Cea mai mare surpriză pentru toți specialiștii a constituit-o însă junioara de cat. a III-a ILEANA DORCA, elevă la Liceul Independența, care s-a clasat pe locul V în cursa de 4 000 m rezervată junioarelor, obținînd dreptul de a participa cu echipa României la Campionatele Mondiale ce se vor desfășura la Boston (S.U.A.) în data de 21 martie 1992. Este cel mai bun rezultat obținut de un sportiv sibian în probele de cros.

Amîndoi sportivii sînt pregătiți în cadrul C.S.Ș. „Șoimii" Sibiu de către prof. Petre Manu.

Bucuria musculară - izvor de eustress și de refacere

Se poate pune întrebarea pe bună dreptate: cum se explică aceste rezultate la prima vedere miraculoase? Răspunsul la acea întrebare este deosebit de complex, dar posibil. În primul rînd trebuie să avem în vedere faptul că mecanizarea și automatizarea muncii în toate țările civilizației tehnice au redus simțitor efortul fizic din cadrul procesului de producție, ceea ce are efect biologic deosebit de pregnant solicitarea diminuată a aparatului locomotor, circulator, respirator precum și a ansamblului proceselor metabolice tisulare, ducînd la o stare de HIPOKINESIE generală, cu efecte net nefavorabile asupra vigorii fizice și mai ales asupra capacității de efort a omului. Datele relative ale marelui cercetător și om de știință suedez, Per Olof Astrand arată că azi chiar și muncitorii manuali nu utilizează decît cel mult 30—40% din potențialul lor fizic, iar cu cca. 50% din valoarea consumului maxim de oxigen se poate lucra fără întrerupere timp de 8 ore în continuu. Funcționarii de birou și personalul auxiliar tot mai numeros a mărit extraordinar tabăra celor condamnați la sedentarism, supraponderabilitate și stressul neuropsihic (triada nefastă a celor 3 „S"-uri), hipokinezia făcînd ravagii în starea lor de sănătate, vigoarea lor fizică și capacitatea lor biologică generală. Astfel, în timp ce în anul 1920 bolile cardiovasculare reprezentau doar 18% din totalul cauzelor de morbiditate, în anul 1980 această pondere s-a ridicat la 43%. Atrofia musculară, consecutivă reducerii drastice a efortului fizic cotidian, duce în mod inevitabil la atrofia miocardică, fenomen pentru care pe drept cuvînt declara recent profesorul Wildor Hollmann (1986) „... inima omului modern este o inimă atrofiată, aproape patologică și azi doar la sportivi poți întîlni un cord normal, asemănător inimii strămoșilor noștri". Irigația redusă a miocardului reduce minut—volumul cardiac (cantitatea de sînge pompată de inimă în marile vase — aorta și artera pulmonară timp de un minut). Efectul se materializează în creșterea frecvenței cardiace, în vederea restabilirii debitului circulator la nivelul organelor și țesut... Se ajunge astfel la inte...area lucrului mecanic al miocardului, cu consecințe negative asupra refacerii potențialului contractil al fibrelor miocardice, situație care se află la un pas de perturbațiile patologice ale funcției miocardice.

Efortul fizic sistematic, efectuat la o anumită intensitate, ce reclamă modificări metabolice-biochimice constante și destul de ample, sporește potențialul contractil al miocardului și determină **hipertrofia fiziologică** nu numai a mușchilor scheletici, dar și a miocardului, cu efecte deosebit de favorabile asupra proprietăților fiziologice ale miocardului, care cu timpul duce și la restructurări morfologice (anatomice) ale diferitelor structuri celulare și subcelulare. Poate cea mai spectaculoasă modificare se referă la volumul cardiac: în timp ce inima unui adult normal, nesportiv este de 550—650 ml, la cei care depun eforturi de rezistență sistematice, volumul cardiac ajunge la 1 000 —1 200 ml, cea mai mare valoare găsită de Astrand la un ciclist sănătos fiind de 1 600 ml!! O astfel de inimă de 1 000—1 200 ml în repaus prezintă chiar parametri subnormali de funcționalitate, datorită tonusului parasimpatic foarte accentuat; frecvența cardiacă este în jur de 40—50 bătăi/minut (față de 72 bătăi/minut a adultului sănătos, nesportiv) și un volum bătaie (cantitatea de sînge expulzată din inimă la o singură sistolă) de numai 40—50 ml, ceea ce conduce la un minut-volum cardiac de numai 2,5—3 l/minut, față de 5 l/minut al unui adult tînăr, sănătos, nesportiv. Așadar în repaus inima hipertrofiată funcționează „în regim de cruțare": făcînd un calcul simplu în privința economiei de contracții cardiace, vom afla cu surprindere că în timp ce inima adultului sănătos, nesportiv se contractă în 24 ore de 103 680 ori (de 72 ori în fiecare minut), inima unui sportiv de rezistență, bine antrenat se contractă doar de 60 480 ori în zilele fără antrenament și de 79 920 ori într-o zi cînd are de efectuat un antrenament de rezistență de 3 ore (cînd inima lui efectuează cîte 160 bătăi/minut, timp de 180 minute!). În primul caz, economia „de bătăi" este de 43 200/zi, iar în ziua cu antrenament „de numai" 23 760 bătăi economisite pe zi! Aceste rezultate ne scutesc de orice comentarii.

În loc de concluzii, cîteva sfaturi practice, în ideea că educația fizică și sportul reprezintă cel mai bun medicament în numeroase boli moderne. Iată ce spun statisticile în privința tratamentului unor astfel de boli:

1. **În hipertensiunea arterială**, efect favorabil are: cicloturismul, înotul, schiul fond, drumeția, în schimb jocurile cu mingea și gimnastica sînt nefavorabile celor hipertensivi;

2. **Bronșita cronică** beneficiază de cicloturism, drumeție, alergarea de durată, tenisul de cîmp, efecte nefavorabile avînd popicele, înotul, dansul și gimnastica;

3. **Stările depresive** beneficiază de jogging, ciclism, dans, drumeție, gimnastică, nu însă și de înot și canotaj;

4. **Diabetul** răspunde favorabil la efortul din gimnastică, alergare, canotaj, în schimb judoul și alergările de demifond sînt nevaforabile.

5. **Varicele** beneficiază de alergarea de fond, înot, drumeție, dar nu și de călărie sau popice.

Prof. univ. dr.

Andrei DEMETER

MAPAMOND sport MAPAMOND

ALBERTVILLE '92

Și iarna se numără bobocii

Gong final. A căzut cortina peste cea de-a XVI-a ediție a Jocurilor Olimpice de iarnă. S-au încheiat întrecerile, nu și comentariile de tot felul. Se fac clasamente, se întocmesc ierarhii, se emit judecăți de valoare. Marile puteri ale competițiilor pe gheață și zăpadă își numără bobocii, adică medaliile, iar cei mici și înfrînți își ling rănile întrebîndu-se cînd au greșit: cînd s-au dedicat acestor discipline sportive sau cînd s-au prezentat la acest adevărat turnir, plîngînd după valuta dusă pe apa sîmbetii. Între aceștia din urmă se numără și reprezentanții noștri, cei 24 de sportivi, 11 oficiali și vreo duzină de comentatori din presă și audiovizual • Apropo de comentatori, în afară de Cristian Țopescu — același vorbitor cu har și farmec, documentat și exact în tot ceea ce spune (chiar dacă s-a băgat și el în... economia de piață făcînd reclamă mizerabilelor țigări Bastos) — care a prezentat întrecerile de patinaj și de Mihai Bârâ, fostul nostru campion de schi, ceilalți au fost cam în afara a ceea ce s-a întîmplat în Franța (Poate că Andy Vilara s-a mai apropiat cu un pic de înțelegere de disputa hocheiștilor, deși el este tare la atletism) • Aflînd că a fost dat afară de la Televiziune, soacra mare care este Emanuel Valeriu, a tras o fugă pînă-n Elveția să plîngă la pieptul sponsorului său, Mihai (fost întîi, în prezent ultimul). S-a făcut un act de justiție prin lăsarea la vatră a acestei cucuvele vopsite • Dac-ar fi să întocmesc o ierarhie a celor mai plăcute apariții pe micul ecran, aș pune în frunte perechile din proba de dans, la patinaj artistic, competiție în care frații francezi Duchesnay au avut de luptat din greu cu cele trei perechi de (nici nu știu cum să le mai zic) patinatori din echipa unită a Comunității Statelor Independente. Mi-au plăcut, apoi, cîteva partide de hochei într-adevăr de mare clasă. Orice s-ar spune, rușii, suedezii, canadienii, americanii, cehii și finlandezii cunosc ca nimeni alții cam cum se... manipulează acest călcîi de cizmă numit puc. Apoi au fost impresionanți patinatorii și patinatoarele de viteză, acești coloși din cea mai bună fibră, năluci cu alunecare de bolizi de Formula I • Pentru mine unul au fost, în schimb, total neinteresante întrecerile de sanie, bob, biatlon, schi fond și alpin, în care lupta — cît de crîncenă ar fi — se duce doar cu secundele, adversarul fiind așa, ceva nedefinit, care poate exista sau nu. Și-apoi, au fost tot felul de abandonuri la schi alpin, multe vedete ieșind din concurs pe scara de incendiu • Estetic, dar fără consistență mi s-a părut schiul artistic, care aduce a exhibiție mai mult decît a sport. Ca să nu mai vorbesc de faptul că ierarhiile se întocmesc cu o mare doză de subiectivism • De tot rîsul sînt așa-zisele dispute de curling, un sport ce aduce cu lustruitul parchetului. La asemenea întreceri ar trebui să participe nevestele noastre • Primele puncte pentru țara noastră le-au adus Ioan Apostol și Liviu Cepoi la sanie, clasați pe locul 4, după care a mai punctat pentru ai noștri Mihaela Dascălu — locul 6 la proba de patinaj viteză, 1 000 m • În rest foamete și secetă. Mă întreb, ce rost are să te prezinți la o competiție de asemenea anvergură cu niște sportivi nu numai nepregătiți, dar și neinteresați în obținerea de performanțe. Bani cheltuiți de-a surda care puteau fi utilizați altfel • La biatlon (10 km), Nicolae Șerban, care n-a nimerit cinci ținte, a fost penalizat cu cinci ture și a ajuns la finiș pe locul 81, cu aproape o jumătate de oră de învingător, Maik Kirchner (Germania) • La sanie, simplu, femei, Corina Terecoasă s-a situat pe locul 22, medaliile de aur și argint fiind cucerite de surorile austriece Doris și Angelika Neuner • Cerasela Hordobețiu — care în țară n-are adversară — n-a ocupat decît locul 28 la patinaj viteză, 1 500 metri. Ceva mai bine s-a comportat Mihaela Dascălu care a realizat al 17-lea timp • La schi fond (10 km), Viorel Șotropa — soțul Adinei Tutulan — a sosit pe locul 27 • La combinata alpină, Mihaela Fera a avut o bună ocazie să se claseze între primele 20 de concurente (căci numai atîtea au rămas în întrecere), dar n-a ajuns la sosire, pentru că, în proba de slalom, a încălecat o poartă și-a abandonat • La patinaj artistic, Marius Negrea, în jurul căruia s-a făcut atîta tam-tam în presă, a ocupat abia locul 26 (din 30 de competitori). Ar trebui să se lase și să devină comentator • La patinaj viteză, în proba de 1000 metri, Cerasela Hordobețiu a abandonat • Ștafeta 3×7,5 km (biatlon) alcătuită din Adina Șotropa, Mihaela Cîrstoi și Ileana Ianoșiu-Hangan a ocupat locul 10 • La bob (două persoane) am avut două echipaje: Nagy Csaba — Laurențiu Budur s-au clasat pe locul 18, iar Paul Neagu — Costel Petrariu au terminat pe locul 22. De menționat că Paul Neagu este stabilit în Germania și a concurat cu bobul său • Mihaela Fera, la coborîre, a ocupat locul 28. Bine că a ajuns la finiș pentru că altele și-au terminat cursa pe la jumătatea traseului • La „Super-G", o probă de schi alpin la care mulți și-au frînt gîtul — Aurel Foiciuc s-a clasat pe locul 68, iar Emilian Focșeneanu a abandonat • În proba de schi fond (15 km) Viorel Șotropa n-a ajuns chiar ultimul, adică a fost al 54-lea... • Săriturile de la trambulina de 120 metri au fost cîștigate de un copil din Finlanda pe nume Toni Nieminen (care n-a împlinit încă 17 ani) care a reușit sărituri de 122 și 123 metri, în vreme ce Virgil Neagoe n-a reușit decît 76 și 78 metri, clasîndu-se abia pe locul 58. (Se pare că acesta este locul predestinat românilor) • La patinaj viteză bărbați, singurul nostru reprezentant a fost Zsolt Balo care n-a făcut nici el mare brînză: locul 36 în proba de 500 metri și locul 33 la 1500 metri • Deși la aceste jocuri olimpice au fost prezenți circa 2 200 sportivi din 65 de țări, „smîntîna" a fost adunată de doar cîțiva „mari": Germania, C.S.I., Norvegia, Austria, S.U.A., Finlanda, Canada și altele. Bineînțeles Franța, ca țară organizatoare, s-a înfipt și ea între medaliați prin efortul schiorilor săi, în special. Dintre fostele țări socialiste doar Ceho-Slovacia a reușit să pătrundă între marile puteri. Înaintea ei — surprinzător pentru mulți — se află China, care este în prezent marea continuatoare și purtătoare de drapel a comunismului mondial. Cu cele 4 puncte acumulate, România se situează pe locul 18, ceea ce nu-i atît de rău. Ai noștri diriguitori de sport ar trebui să se gîndească la un plan de organizare a sporturilor de iarnă, astfel încît la viitoarea Olimpiadă să ne numărăm și noi printre medaliați...

• În proba de patinaj viteză 5 000 metri, fetele noastre s-au ținut bine... dar nu prea aproape de vîrful clasamentului. Mihaela Dascălu — locul 13, Cerasela Hordobețiu — locul 19. • În „Super G" Mihaela Fera a ajuns să treacă pe propriile-i picioare linia de sosire, dar pe locul 40, ceea ce nu-i nici măcar onorabil. • În fine, la slalom uriaș, unde italianul Alberto Tomba a cîștigat cu 2:06,98, cei doi reprezentanți ai noștri au terminat parcursul pe locurile 48 — E. Focșeneanu și 53 — A. Foiciuc.

N. I. DOBRA

„Lucho" Alphand (stînga) și Alberto Tomba „la Bomba" (dreapta) — doi dintre protagoniștii întrecerilor de schi alpin de la Albertville.

Toni Nieminen a uimit întreaga lume a sporturilor de iarnă cu zborurile sale de pe trambulina de 120 metri. „Finlandezul zburător" n-a împlinit încă 17 ani și a cucerit două medalii de aur (individual și cu echipa).

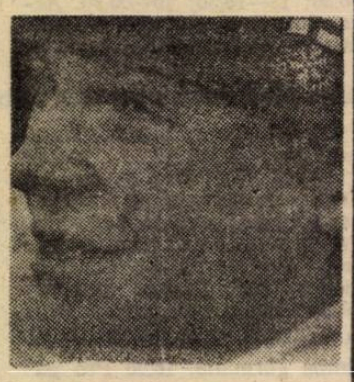

Celebrități olimpice

„Copilul minune"

Fiică a unui fost campion mondial de ciclism de la sfîrșitul secolului trecut, **Sonja Henie** a fost primul copil minunat" al sportului, un fel de Shirley Temple a patinajului. La nici 12 ani face parte din echipa Norvegiei la prima ediție a Jocurilor Olimpice de iarnă (Chamonix, 1924) și obține un excelent loc 8 la patinajul artistic. În 1927, la 15 ani — inaugurînd era precocităților sportive — devine campioană mondială, titlu pe care nu i-l va putea lua nimeni timp de 10 ani! În anul următor, la Jocurile Olimpice de iarnă de la Saint-Moritz, fetița blondă din Oslo cîștiga primul ei titlu olimpic, căruia i-au urmat alte două la Olimpiadele de la Lake Placid, în 1932 și Garmisch — Partenkirchen, în 1936. „Zîna gheții" — cum a fost supranumită —, la doar 24 de ani, cucerise toate trofeele pe care le-ar fi putut rîvni un sportiv de performanță. Frumoasă, tînără, grațioasă, Sonja era curtată de tot felul de samsari. A trecut la profesionism, intrînd într-un ansamblu pe gheață american, al cărei solistă a devenit. Optînd pentru cetățenia americană, a apărut în mai multe filme turnate la Hollywood, care i-au sporit popularitatea.

Apoi s-a dedicat organizării de fastuoase spectacole pe gheață. A murit în vîrstă de 57 ani, bolnavă de leucemie.

Multimilionară, celebră, Sonja Henie este și astăzi un personaj de referință în lumea sportului și a cinematografului, volutele ei pline de grație fiind urmărite cu egală încîntare, pe pelicule bătrîne, de oameni de toate vîrstele. **(n.i.d.).**

O nouă ținută de iarnă, foarte apreciată de bărbații trecuți de prima tinerețe... prezenți la Olimpiada Albă.

„Bateriile" sînt încărcate. Porniți motoarele!

(urmare din pag. I)

cu care se confruntă toate echipele nu stăm foarte rău. Mirajul Vestului a lăsat goluri mari în rugby-ul românesc și nici noi n-am fost scutiți de această problemă, plecarea lui Roșu, Ungureanu, Banciu Gh. în Franța afectînd, în oarecare măsură, randamentul echipei. Dar tot răul spre bine, vom fi obligați să reducem media de vîrstă a titularilor, ceea ce, în perspectivă privind, nu e rău deloc.

— Mai aveți timp să realizați și eventuale transferuri de jucători. Am înțeles că aveți astfel de intenții!

E.S. — La ora actuală verbul în cauză poate fi conjugat la timpul trecut. Am intenționat să-i aducem la Sibiu pe internaționalii Stan (Buzău) și Ivanciuc (Suceava). Discuțiile purtate au fost suficient de avansate însă, pînă la urmă, unul a optat în favoarea unei oferte franceze, iar celălalt, pentru o echipă din Capitală.

— Se zvonea, la un moment dat, că revine Drăguceanu. Care-i adevărul?

E.S. — De unde nu-i foc nu iese fum. Este adevărat, a avut această intenție de a reveni, dar...

— Cred că-i cazul să spunem adevărul pînă la capăt.

E.S. — La ultima întîlnire pe care am avut-o cu el la București, în urmă cu vreo trei săptămîni, mi-a spus-o clar: „Domn' profesor, eu valorez un milion" avînd bunul simț să specifice că este vorba de lei.

— Mă întreb dacă nu regreți că l-ai „convertit" de la atletism la rugby?

E.S. — Este un amestec de regret și mîndrie profesională. Mă bucur că am avut ochi", iar rezultatele lui o confirmă, dar regret că nu-l pot avea din nou la echipă Că motivele sînt și de ordin material, asta-i altă poveste. Oricum, eu îi doresc cît mai multe succese, indiferent unde va evolua.

— Cum se face că Sibiul, pînă nu demult un furnizor de talente, azi își aruncă privirea prin alte curți pentru a-și completa lotul?

E.S. — Cum, necum, așa-i adevărul acum. Va trebui să privim cu maximă responsabilitate problema schimbului de mîine. Dacă nu ne vom crește noi jucători, ne putem lua gîndul de la performanță. Sper că în condițiile nou create, materialicește vorbind, vom putea structura secția pe nivele de pregătire și performanțe.

— Ce obiectiv vă propuneți pentru returul campionatului?

M.S. — La început de campionat, ținînd cont de adversarele din grupă, Dinamo și Steaua, ne-am propus un obiectiv realist — locul III în grupă. Este aproape realizat, căci depinde de victoria din partida cu Buzăul, perfect posibilă, ținînd cont că jucăm acasă. Urmează meciurile din cadrul turneului pentru locurile V—VIII în care ne-am propus să rodăm tineretul care-l avem la dispoziție.

— Cu ce gînduri evoluați în meciurile de Cupă?

M.S. — Întrebare dificilă. Ne-am dori să ajungem cît mai sus, dar cînd mă gîndesc la cheltuielile necesare unui astfel de obiectiv, mă întreb dacă va fi posibil.

— Cînd veți putea fi văzuți la lucru pentru prima dată în acest sezon?

M.S. — În 27.02 vom juca restanța de cupă cu „U" Cluj la Sibiu, apoi la Lupeni, în cadrul aceleiași competiții. Sperăm să mai perfectăm și cîteva jocuri de pregătire, posibil cu Petroșanii.

— În privința actualului campionat, consider grijile încheiate, dar cred că nu-i prematur să vorbim de campionatul viitor, mai ales că se anunță modificări în privința sistemului de desfășurare.

E.S. — Da, și se va reveni la sistemul tradițional, cu o singură serie de 12 echipe, cu consecințele de rigoare în privința deplasărilor lungi și problemelor financiare. De asemenea, o problemă deosebită în perspectiva noului campionat este completarea lotului. Sîntem obligați în actualele condiții să apelăm la jucători din alte echipe, iar realizarea eventualelor transferări vor ridica probleme. Sper în sprijinul tuturor acelora de care depinde rezolvarea acestor rioadă de tranziție în toate probleme. Traversăm o perioadă, dificilă, chiar foarte dificilă. Sportul are importanța sa bine stabilită, este o necesitate, iar noi care îl slujim avem obligația să-l ajutăm să reușească în această tranziție. Ne-am pregătit pentru asta, sîntem plătiți pentru asta și trebuie s-o facem cît mai bine.

«U» Fimaro Cluj-Napoca — Balanța C. S. U. 90-74

(urmare din pag. I)

zolvă relativ repede disputa cu Țenter pe care îl obligă ca în min. 15 să aibă deja 4 greșeli personale. Cu Alecu irezistibil la intercepții și recuperări (este evident că acest jucător a devenit indispensabil echipei), cu Claudiu Muntean, Corui și Lefter foarte buni la realizare și cu Pelger dezlănțuit, sibienii reduc din handicap și în min. 16 scorul era de 35—39. Mureșan continuă seria „lucrărilor la mare înălțime" și repriza ia sfîrșit cu scorul de 37—45.

Oaspeții încep foarte bine și repriza secundă, în min. 24 diferența de pe tabela de marcaj fiind de numai 3 puncte, 44—47. În acest moment Alecu intercepteză, îi pasează lui Pelger dar acesta ratează de sub coș, echipa ratînd astfel folosirea unui important moment psihologic. Cu 5 minute înainte de finalul partidei, clujenii conduceau cu 73—62. După ce oaspeții reduc din handicap în ultimele 2 minute pe un final confuz al echipei sibiene gazdele se detașează la o diferență de 16 puncte 90—74. Au arbitrat bine Constantinescu (București) și Roșca (Oradea). Observator federal: George Chiraleu.

Au înscris: Muntean (22), Corui (22), Lefter (21), Pelger (5) și Alecu (4) pentru **Balanța C.S.U. Sibiu**, respectiv Mureșan (33), Țenter (16), Sebestein (14), Rozsnavski (11), Cristescu (6), Sinevici (4), Olpretean (4) și Pintea (2) pentru **„U" Cluj.**

VOLEI, DIV. A (F)

C.S.M. Libertatea Sibiu — Oțelul Tîrgoviște 3-1

După două seturi cîștigate destul de ușor cu 15—7 și 15—9, se părea că setul următor va fi o simplă formalitate pentru elevele antrenate de prof. V. Măscășan și Tr. Prișcă dar, pe teren, alta a fost socoteala. Oaspetele luptă cu disperare, se agață de orice minge și drept urmare conduc cu 3—1. Sibiencele egalează 3—3, conduc cu 7—3, apoi cu 9—4 însă voleibalistele din Tîrgoviște insistă mult în acțiunile la fileu, unde destramă foarte ușor blocajul sibian, revin și egalează la 9 ca apoi să cîștige setul cu 15—9. A venit apoi setul 4 cînd adversarele au din nou conducerea cu 3—0 însă voleibalistele noastre, cu Teodora Pojoga „în mînă", reușesc să egaleze 3—3, iar de aci să-și desfășoare mai organizat jocul cîștigînd setul la 10 și meciul cu 3—1. Deși învingătoare în 73 minute de joc, formația sibiană a prezentat o veche carență, serviciul. (Am consemnat 10 greșeli la acest capitol). Iată formația: Liliana Bodi, Georgeta Rebegel, Anca Prișcă (Mihaela Argintaru), Anca Bota (Flavia Sabo), Teodora Pojoga, Maria Popoviciu-Paul (Cristina Blaga). Au arbitrat: Nicolae Dobre (Cluj) — principal și Alexandru Ionel (Ploiești) — secund. **Ilie IONESCU**

• Într-un meci restanță: Comprest Rapid Brașov — Farul Constanța 2—3.

POPICE, DIV. A (M)

AVÎNTUL ARCUȘ — SĂNĂTATEA-FORESTA TĂLMACIU
4754—4808 (3—3)

În cadrul primei etape a returului, pe arena Feroviarul din Brașov, s-a desfășurat partida dintre echipele Avîntul Arcuș și Sănătatea-Foresta Tălmaciu. Popicarii din Tălmaciu, cu noul legitimat Vasile Nicolae în formă (870 p.d.), au reușit să obțină victoria. Au mai punctat: Liviu Muică — 807, Silvestru Haran — 802, Viorel Poleanschi — 790, Ioan Crețoiu — 779 și Grigore Hodoș — 760 p.d. **(I.I.)**

Retrospectivă F. C. Inter Sibiu

(urmare din pag. I)

Ivan șutează în bară (min. 52), iar două minute mai tîrziu Marcu egalează. În min. 57, arbitrul Crăciunescu își ridică „tribunele" în cap refuzîndu-le sibienilor o lovitură de pedeapsă la faultul lui E. Moldovan asupra lui Văsîi, dar deznodămîntul răsplătește echipa mai bună, cea gazdă, care înscrie golul victoriei prin același Văsîi (min. 65). Așadar, victorie doar la limită într-un joc dominat cu autoritate și pornim spre un nou „război", în Giulești.

Și rapidiștii, și interiștii au „patinat" din greu pe terenul înghețat, realizînd totuși cîteva faze notabile: Dumitrașcu (min. 20) și Văsîi (min. 27) au șutat în bară; Burchel a fost „cosit" de Cîrstea în careu (min. 25), dar arbitrul Ion Toma a închis ochii: în min. 52, Constantinovici profită de o ezitare a defensivei sibiene și înscrie pe lîngă bravul Ritli, cel care avea să apere penalty-ul executat de Țîră (min. 57). În ultimele 20 de minute, echipa milogilor din Grant termină benzina, sibienii domină, dar rămași și fără Majearu — eliminat pentru că-i căzuseră jambierele — oaspeții se văd din nou învinși la limită. **(va urma)**

De la bazinul „Olimpia"

Începînd cu data de 24.02. 1992, bazinul „Olimpia" din Sibiu stă la dispoziția publicului pentru practicarea înotului, în fiecare zi lucrătoare, după următorul program: 9—10,30; 11—12,30; 13—14,30; 15—16,30; 17—18,30; 19—20,30. Accesul se face pe bază de aviz medical și abonament (care se eliberează la administrația bazinului) la tariful de 600 lei, 5 ședințe sau 1 200 lei — 10 ședințe. De la ora 19, în fiecare zi, abonații pot beneficia și de saună la tariful de 80 lei.

Grupurile organizate de elevi din școli și licee (de la orele 13—15) beneficiază de tarif redus cu 30 la sută.

Săptămîna TV

LUNI,
24 FEBRUARIE 1992

14,00 Actualități. 14,10 Calendarul zilei. 14,20 Worldnet Usia. 15,05 Avanpremiera săptămînii. 15,25 Gala tinerelor talente. 15,45 Casa și grădina. 16,15 Muzica pentru toți. 17,00 Actualități. 17,05 Emisiunea în limba maghiară. 18,35 Tezaur. 19,05 Studioul economic. 19,30 Desene animate: „Alice în țara minunilor". 20,00 Actualități. 20,35 „Această poartă a creștinătății" (2). 21,15 Restituiri — I.L. Caragiale: „Năpasta" 23,00 Repriza a treia. 23,25 Cronica Parlamentului. • Actualități. 23,55 Confluențe. 0,25 Recomandări din program.

MARȚI,
25 FEBRUARIE 1992

10,00 Actualități • Meteo. 10,20 Calendarul zilei. 10,30 Canal France International. 12,10 Ora de muzică. 13,00 Interferențe. 13,30 Muzica pentru toți. 14,00 Actualități • Meteo. 14,20 Tradiții... ialomițene. 15,00 Preunivensitaria. 15,30 Teleșcoala. 16,00 Agenda actualităților muzicale. 16,30 Convietuiri. 17,00 Actualități. 17,05 Emisiune realizată de Studioul RTV Cluj. 17,35 Recital. 18,00 Salut, prieteni! 19,00 Studioul economic. 19,30 Desene animate: „Alice în țara minunilor". 20,00 Actualități. 20,35 Sport. 20,45 Telecinemateca: „Ora îndrăgostiților", (Fr. 1956). 21,20 Memorialul durerii. 22,35 Cultura în lume. 23,00 Cronica Parlamentului • Actualități. 23,35 Meridianele dansului. 24,00 Recomandări din program.

MIERCURI,
26 FEBRUARIE 1992

10,00 Actualități • Meteo. 10,20 Calendarul zilei. 10,30 Film serial: „Familia Polaniecki" (1). 11,20 Canal France International. 12,20 Ora de muzică. 13,10 Vîrsta a treia. 13,40 Divertisment internațional. 14,00 Actualități • Meteo. 14,20 S.O.S., Natura! 14,50 Avanpremieră TV. 15,00 Preuniversitaria. 15,30 Teleșcoală. 16,00 Tineri interpreți de muzică populară. 16,20 Lumea sportului. 16,50 Tragerea Pronoexpres. 17,00 Actualități. 17,05 Arte vizuale. 17,30 15, 16, 17, 18. 18,00 Reflector. 18,30 Studioul muzicii ușoare. 19,00 Studioul economic. 19,30 Desene animate: „Alice în țara minunilor". 20,00 Actualități. 20,35 Sport. 20,45 Film serial: „Joseph Balsamo. 21.45 Exercițiu de administrație (documentar). 22.40 Pro musica. 23,05 Cronica Parlamentului • Actualități. 23,35 Cărți și idei. 24,00 Recomandări din program.

JOI,
27 FEBRUARIE 1992

10,00 Actualități • Meteo. 10,20 Calendarul zilei. 10,30 Worldnet Usia. 12,10 Ora de muzică. 13,00 Oameni de lîngă noi. 13,30 Jazz-Magazin. 14,00 Actualități • Meteo. 14,20 „Horea". Documentar artistic. 14,55 Preuniversitaria. 15,35 Teleșoală. 16,05 Muzica pentru toți. 16,30 Forum. 17,00 Actualități. 17,05 Emisiune realizată de Studioul RTV Iași. 17,35 Dosarele istoriei. 18,00 Tele-discul muzicii populare. 18,20 Vîrstele peliculei. 19,00 Studioul economic. 19,30 Desene animate: „Alice în țara minunilor". 20,00 Actualități. 20,35 Sport. 20,45 Film serial: „Dallas" (105). 21,40 Reflecții rutiere. 21,55 Recital Vasile Șeicaru. 22,10 Reporter '92. 22,55 Cronica Parlamentului • Actualități. 23,25 Stadion. 24.00 Recomandări din program.

VINERI,
28 FEBRUARIE 1992

10,00 Actualități • Meteo. 10,20 Calendarul zilei. 10,30 Film artistic: „Sărutări furate", (Fr., 1968). 11,55 Super Channel. 13,00 Ora de muzică 14,00 Actualități • Meteo. 14,20 Mondo-muzica. 14,45 Medicina pentru toți. 15,15 Bicentenar Rossini. 15,30 Preuniversitaria. 16,00 Limba noastră. 16,30 Muzica pentru toți. 16,55 Actualități. 17,00 Emisiunea în limba germană. 18,00 Pro patria. 18,45 Ecranul. 19,05 Viața parlamentară. 19,30 Desene animate: „Alice în țara minunilor". 20,00 Actualități 20,35 Sport. 20,45 Film serial: „Familia Chisholm" (3). 21,45 Pe aripile muzicii. 22,15 Simpozion. 23.00 Actualități. 23,15 Top 10. 23,50 Gong! 0,20 „Călătorie în patru anotimpuri" (Emisiune de divertisment). 1,20 Recomandări din program.

SÎMBĂTĂ,
29 FEBRUARIE 1992

9,00 Bună dimineața! 10,00 Actualități • Meteo. 10,10 Tip-top, mini-top. 11,10 Descoperirea planetei. 11,30 Viața spirituală. 12,30 Ora de muzică. 13,30 7×7. 14,00 Actualități • Meteo. 14,10 Tele-club. 16,30 Campionatul european de atletism în sală. Transmisiune directă de la Genova. 17,30 Mapamond. 18,00 Concursul internațional de dans sportiv (I). 19,15 Teleenciclopedia. 20,00 Actualități. 20.35 Sport. 20,45 Film serial: „Dallas", (106). 21,40 Festivalul Internațional de muzică ușoară — „San Remo — 1992" (I). 23,45 Actualități. 0,05 Festivalul Internațional de muzică ușoară — „San Remo, 1992 (II). 1,00 Campionatele europene de atletism în sală (Înregistrare de la Genova). 1,30 Festivalul Internațional de muzică ușoară „San Remo — 1992" (III). 2,00 Recomandări din program.

DUMINICĂ,
1 MARTIE 1992

8,30 Bună dimineața! 9,30 ABRACADABRA! 10,20 Film serial pentru copii: „Arabela" (9). 10,50 Actualități • Meteo. 11,00 Lumină din lumină. 12,00 Viața satului. 13,30 Aripă de cîntec maramureșan. 14,00 Actualități • Meteo. 14,10 Atlas. 14,30 Video-magazin. 17,00 Știință și imaginație. 17,30 Convorbiri de duminică. 18,00 Concurs Internațional de dans sportiv (II). 20,00 Actualități. 20,35 Film artistic: „Dansatorul norilor", (Anglia, 1987). 22,20 Actualități. 22,35 Magia modei. 23,35 Campionatul european de atletism în sală. (Înregistrare de la Genova). 1,10 Recomandări din program.

Realizatori: Mircea BIȚU, N. I. DOBRA, Ion PLEȘCA și Octavian RUSU. Prezentarea grafică: Liviu BREZAE și Dumitru NIȚĂ. Tiparul: POLSIB S.A.

Tribuna Sporturilor

SUPLIMENT SĂPTĂMÎNAL DE INFORMARE SPORTIVĂ AL COTIDIANULUI INDEPENDENT TRIBUNA

Anul II, nr. 102 | 2—8 martie 1992 | 4 pagini | Prețul: 8 lei

Retrospectivă F.C. INTER Sibiu

Start ezitant, finiș debordant

■ Sprint decisiv pe ultima lungime ■ Antrenorii sibieni luptă cu... zăpada ■ Luci Burchel ne face fericiți... ■ La Tg. Mureș a fost meciul lui Majearu ■ Interiștii recuperează din pasivul „adevărului" ■ Gălățenii pleacă steagul la Sibiu ■ 6 puncte din 6 posibile ■ Cîteva concluzii ■

III. Omului sărac nici boii nu-i trag. Așa și cu fotbaliștii sibieni: acasă dominau copios, dar ratările nu le permiteau decît victorii „subțiri", în timp ce în deplasare — unde nu o dată au fost pîndiți de ghinion — pierdeau (obsedant!) la un gol diferență. Se părea că, înaintea ultimelor trei etape, echipa pregătită de triumviratul Șt. Coidum, J. Gavrilă și I. Berghea nu va putea arunca „peste bord" balastul acelui —4 la „adevăr"... Dar interiștii — antrenori, jucători, conducători — nu s-au lăsat copleșiți de emoții, pregătind cu ambiții renăscute sprintul decisiv.

În etapa a 15-a la Sibiu au venit brăilenii. Supermotivați. Căpitanul lor, Drăgoi, declarîndu-mi sigur pe el că veniseră să cîștige. În noaptea dinaintea partidei a nins abundent, fapt ce i-a obligat pe tehnicienii sibieni să lupte efectiv cu nămeții pentru a le asigura elevilor lor... pîrtie spre victoria necesară ca aerul. Ea s-a conturat cu destulă dificultate pentru că (obiceiul casei) interiștii au ratat exasperant, nereușind decît un gol prin incisivul Burchel (min. 44) după o combinație cu Văsîi și o bară prin Fulga (min. 30). Un arbitru de o corectitudine exemplară și căruia, personal, îi întrevăd o frumoasă carieră, s-a dovedit a fi ex-clujeanul Constantin Ștefan, ținut (încă) pe margine de atîția fripturiști cu priviri alunecoase și apucături balcanice.

A urmat meciul de la Tg. Mureș, disputat tot pe zăpadă, și în care coechipierii lui Maier dădeau un sever examen în fața fostului lor antrenor, cel care-i promovase pe prima scenă. Tîrgmureșenii, care tocmai zdrobiseră Petrolul (scor 4—0), revelația turului campionatului și cedaseră la limită în Regie, nu și-au pus decît problema scorului, abordînd jocul cu o detașare ce i-a costat.

Bine sfătuiți de profesorul Coidum, pentru care jocul gazdelor nu mai avea secrete, interiștii au evoluat cu o siguranță desăvîrșită și, în minutul 35, conduceau cu 3—0, prin golurile marcate de Ma-

(continuare în pag. a II-a)

Mircea BIȚU

În numărul viitor — programul returului campionatului național de fotbal, div. A

Minutul 91

Foarte scurt a fost drumul a cinci divizionare A în actuala ediție a „Cupei României" la fotbal. Abia intrate în competiție — în cadrul „șaisprezecimilor" de finală — F.C. Brașov, F.C. Argeș, F.C. Bacău, Gloria Bistrița și F.C. Inter au și fost „urecheate" și lăsate să-și vadă de campionat. Dacă F.C. Bacău și F.C. Brașov au fost scoase din cursă de omoloagele lor Sportul Studențesc și Corvinul, care au beneficiat de avantajul terenurilor proprii, celelalte trei s-au lăsat îngenunchiate de trei formații mărunțele, dar ambițioase. Faptul nu constituie un capăt de țară, însă trebuie să-i îngrijoreze pe responsabilii și sponsorii lor în perspectiva confruntărilor oficiale din cadrul returului care bate la ușă. Cea mai umilită a fost Gloria Bistrița, învinsă de divizionara C, Dunărea Călărași (nu Galați cum a încercat să ne... convingă, în mai multe rînduri, coordonatorul transmisiilor radio, Octavian Vintilă care se pare că a rămas cu gîndul la Albertville).

Lunga pauză competițională i-a scos din formă și pe comentatori care, fie din cauza frigului, fie din alte motive (extra-meteorologice), s-au bîlbîit, s-au încurcat și-au dat cu bita-n baltă, în frunte situîndu-se, de astă dată, nu Ilie Dobre — cum ne așteptam — ci Ion Ghiță care ne-a spus că: „Dunărea Călărași a surclasat cu 3—2 pe Gloria Bistrița". (Păi, atunci ce să mai zică gaziștii, care au încasat cinci goluri, înregistrînd contra-scorul 16-imilor). ● **Mureșul Dacia Topliță — Unirea Brăila 0—1 (0—1).** A înscris Mașcu (min.32) ● **Foresta Brebu — Dinamo 1—3 (0—3).** Bucureștenii au făcut o excursie ca să cunoască din frumusețile patriei. Au avut totuși bunul simț de a nu-i ridiculiza pe partenerii lor din campionatul județean. Au marcat: Gerstenmajer (21), Cr. Sava (30) și Cadar (43), respectiv Seculiu (din 11 metri) ● **Progresul București — Rapid 6—7 (0—0; 1—1).** Meci desfășurat pe Stadionul Național în fața a 10 000 de chibiți zgribuliți. A condus Rapidul, prin golul înscris de Chiriță (23), pînă în min. 86, cînd a egalat G. Dumitru. Prelungirile n-au adus nimic nou. La penalty-uri, același G. Dumitru, ratînd, i-a calificat pe gărari ● **Sp. Studențesc — F.C. Bacău 4—0 (2—0).** După spusele guralivului Ilie Dobre, la meci au asistat vreo

(continuare în pag. a IV-a)

N. I. DOBRA

A decis loteria penalty-urilor

F.C. C.F.R. Timișoara — F.C. Inter Sibiu 9-8 (0-0, 1-1)

Așadar, „buturuga mică" a răsturnat „carul mare" și echipa lui Dembrovschi își continuă cursa în „Cupa României". Putea să fie și altfel dacă interiștii n-ar fi jucat atît de economic, evitînd (cu gîndul la... Electroputere?) contactele dure cu un adversar tenace și nimic mai mult. După o primă repriză ștearsă, sibienii încep să forțeze cît de cît și deschid scorul prin Majearu (min. 53), excelent servit de altruistul Burchel. Peste două minute Trăistaru trimite cu capul în bară, apoi, în min. 64, fundașul Heller degajează cu mîna din fața porții goale, dar arbitrul Velea e cu gîndul la... Contim și penalty-ul nu vine. Egalarea survine în min. 76. Bungău, nejenat, taxînd indecizia lui Ritli. În min. 97, Văsîi centrează perfect și Bănuță marchează cu capul la vinclu. Jurcă ratează desprinderea în min. 103 șutînd direct în Moise. În sfîrșit, în min. 107, după o învălmășeală, Trăistaru egalează. Loteria loviturilor de la 11 m dă cîștig de cauză timișorenilor, dintre sibieni ratînd Glăvan, Tâlvan (bară) și Jurcă.

F.C. Inter: Ritli — Cotora, Glăvan, Cioroianu, Tâlvan — Bănuță, Lazăr, Mărgărit (min. 91, Jurcă), Majearu (min. 114, C. Popa) — Văsîi, Burchel.

Mircea BIȚU

Start în divizia A, la fotbal

Duminică, 8 martie a.c. se reia campionatul diviziei A de fotbal. Iată programul primei etape a returului: Sp. Studențesc — F.C. Bacău; F.C. Ploiești — Dinamo; Gloria Bistrița — Corvinul; F.C. Argeș — F.C. Brașov; Univ. Craiova — Unirea Brăila; Steaua — Rapid; „Poli" Timișoara — Electr. Tg. Mureș; Farul — Oțelul Galați; F.C. Inter — Electroputere.

Săptămîna TV

PAGINA a IV-a

Baschet, divizia A, masculin

Balanța C. S. U. Sibiu — Matricon Tg. Mureș 113-80 (53-36)

Sibienii și-au luat revanșa pentru nemeritata înfrîngere, din tur, de la Tîrgu Mureș, cîștigînd cu o diferență confortabilă de scor (33 puncte) dar în urma unei partide jucate mai slab ca de obicei. Explicațiile sînt două, în fond ele intercondiționîndu-se Prima o constituie accidentările. Lefter nu a jucat deloc, Claudiu Muntean și Kincses evoluînd accidentați. Din nou Claudiu Muntean a făcut demonstrația calităților sale de excepție și exemplarei dăruiri față de culorile echipei, jucînd foarte bine — în pofida handicapului accidentării — și realizînd nu mai puțin de 49 de puncte. A doua explicație rezidă în faptul că într-o formulă inedită jocul echipei nu a mai avut limpezimea și atributul elaborării cu precădere în faza deapărare, astfel că abia spre a doua jumătate a reprizei secunde gazdele reușesc să-și etaleze reala superioritate. În aceste condiții vom remarca jocul foarte bun, strălucitor pe alocuri, al lui Teleabă și contribuția la victorie a lui Alecu, căruia de această dată însă, „mașina de pase" i-a funcționat defectuos.

Sibienii conduc „ostilitățile de la început dar în ciuda unei evidente superiorități nu reușesc decît o diferență de 11 puncte pe tabela de marcaj, la jumătatea primei reprize (28—17, min. 10). Și ca și cum nu ar fi fost de ajuns urmează o perioadă de joc ce poate fi asemănată cu cea de la o „cumetrie de sfîrșit de săptămînă la care s-au servit prea multe aperitive". Rezultatul? Tîrgu-mureșenii reduc treptat din handicap și cu 5 minute înainte de finalul primei reprize scorul era 36—33 (?!). Un time-out inspirat, un „duș rece" și elevii antrenorilor Mircea Vulcu și Dorin Bleahu trec la zona-pressing.

(Continuare în pag. a IV-a)

Octavian RUSU

LURIE'S WORLD

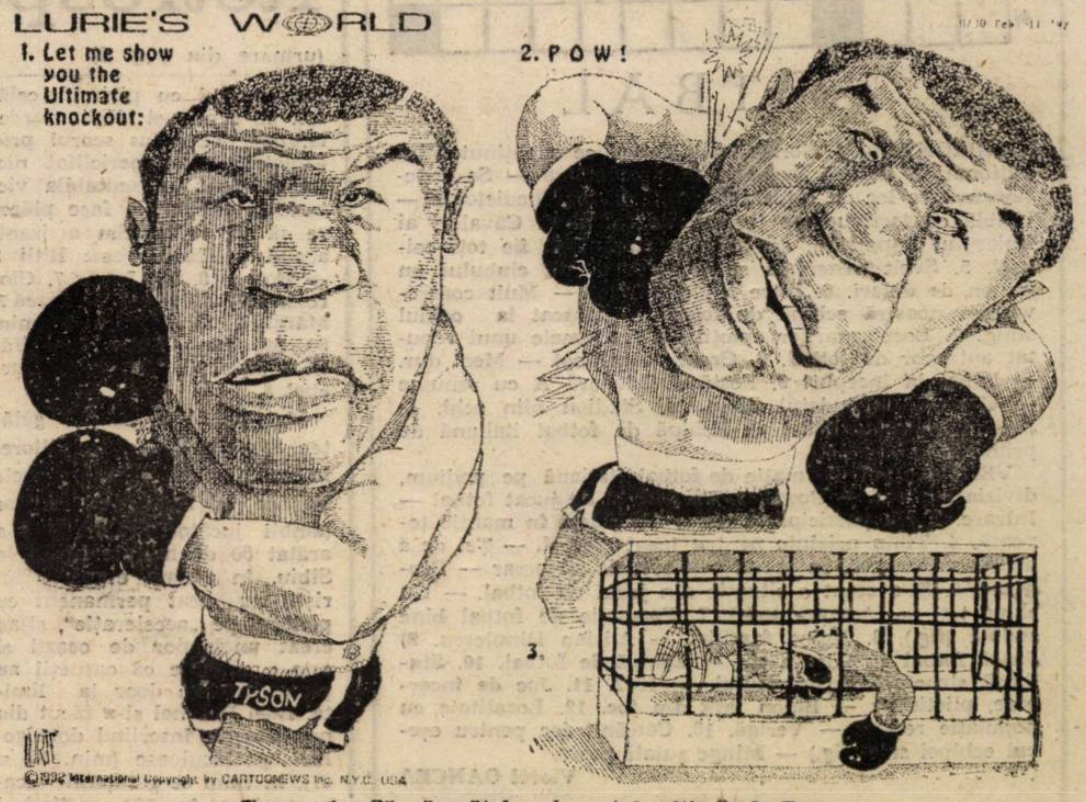

Tyson: 1: „Să vă arăt knock- outul ultim"; 2. Poc.

SORIN GHIBU (I. P. A. Sibiu) dirt-track — locul 8

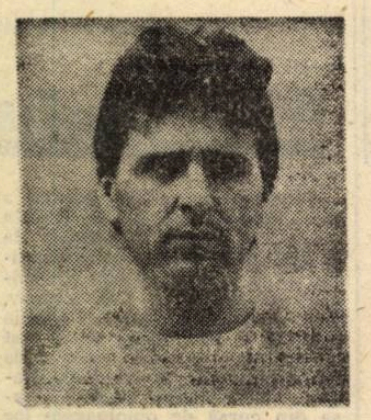

Sportivii anului '91

Ascensiunea spre marea performanță și-a început-o practicînd karțingul sub îndrumarea prof. H. Biles. Aceasta se întîmpla prin 1976. Dragostea pentru dirt-track a apărut prin 1982 cînd, văzînd un concurs internațional, de dirt-track, desfășurat pe Voința, s-a hotărît să încerce practicarea acestui sport, sub îndrumarea antrenorului Ion Bobîlneanu în cadrul asociației sportive Voința, pe atunci singura asociație din Sibiu care avea secție de dirt-track. Nu trece decît un singur an și Sorin Ghibu, la vîrsta de 19 ani (s-a născut în Sibiu la 8 mai 1964), ocupă locul II în „Cupa speranțelor", concurs ce avea să constituie primul pas în drumul său spre măiestria sportivă.

Astfel, în 1984 cucerește primul titlu de campion național la tineret, medalia de argint în Campionatul național de seniori-perechi și medalia de bronz în disputa cu seniorii, la individual. În anul 1985, cînd era în culmea succesului, un accident (fractură de tibie — peroneu) îl împiedică să mai concureze în acel an. În 1986 devine vicecampion național la seniori-perechi și ocupă locul 3 la individual. În anul următor se legitimează la noua secție de la I.P.A. Sibiu, avînd ca antrenor pe Nicolae Rîureanu, după ce timp de un an și-a satisfăcut stagiul militar în cadrul clubului Steaua. Aici obține două titluri de vicecampion la individual și perechi. Anul 1988 este cel al maturității lui sportive. Cîștigă titlul de campion național la individual și cu echipa. În anul următor (1989), după ce cucerește, împreună cu Marius Șoaită, titlul la perechi, are din nou ghinion (fractură de bazin). După o pauză, reîntors pe pistă, în 1990, cucerește toate titlurile de campion național la individual, perechi și cu echipa și este selecționat în lotul național pentru Campionatul Mondial. Ultimul trofeu, acela de campion la individual și-l adjudecă anul trecut. În toată această perioadă participă la diverse concursuri și turnee internaționale, la campionate mondiale și europene, obținînd locuri fruntașe. În prezent îndeplinește și funcția de antrenor al secției de la I.P.A. Sibiu și pe aceea de președinte al Comisiei Centrale de dirt-track a F.R. de Motociclism.

Este căsătorit și are o fetiță de 6 luni — Luana.

Ilie IONESCU

CAMPIONATUL NAȚIONAL DE RALIURI:

■ I. 15—17 mai — Transexpres Marea Neagră — Deltei (coeficient 2) ■ II. 11—14 iunie — România (coef. 5) ■ III. 17—19 iulie — Mănăstirilor (coef. 1) ■ IV. 28—30 august — Coloana Infinită (coef. 2) ■ V. 18—20 septembrie — Avram Iancu (coef. 3) ■ VI. 9—11 octombrie — Brașovului (coef. 3) ■ VII. 30 oct. — 1 noiembrie — Sibiului (coef. 2).

CAMPIONATUL NAȚIONAL DE VITEZĂ ÎN COASTĂ:

■ I. 25 aprilie — Rișnov (Brașov) ■ II. 23 mai — Vidraru (Pitești) ■ III. 25 iulie — Valea Domanului (Reșița) ■ IV. 5 septembrie — Mezeș (Zalău) ■ V. 26 septembrie — Gutii (Baia Mare).

CAMPIONATUL NAȚIONAL DE VITEZĂ PE CIRCUIT:

■ I. 24 mai — Memorialul „Gh. Preoteasa" (Pitești) ■ II. 26 iulie — Memorialul „Ștefan Iancovici (Reșița) ■ III. 27 septembrie (Baia Mare).

CAMPIONATUL NAȚIONAL DE KARTING:

■ etapa I — Tîrgoviște ■ etapa a II-a — Tg. Secuiesc ■ etapa a III-a — Galați.

Jean TATU

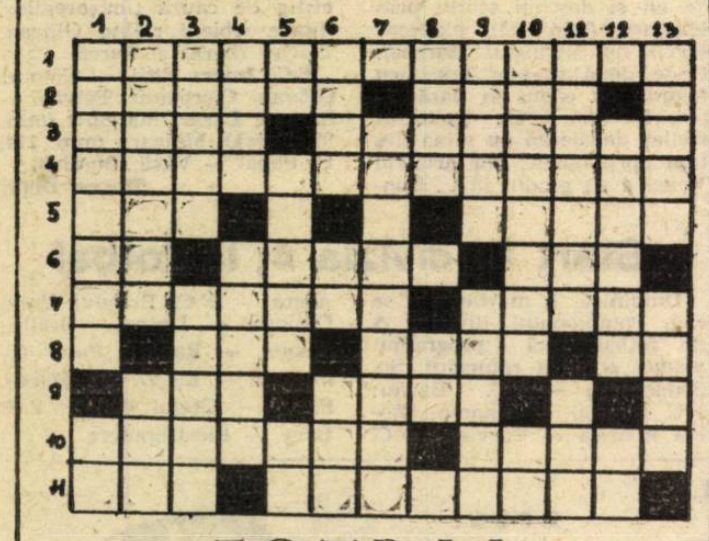

FOTBAL

ORIZONTAL: 1. Formație de fotbal ce a obținut titlul național. 2. O altă formație în perspectivă — Se sancționează pe loc de către arbitru. 3. Zăvor, încuietoare — Umblă cu tertipuri pe terenul de fotbal. 4. Cavaleri ai fluierului împărțiali, așa cum ar trebui să fie toți ceilalți. 5. Svelt șaizeci la sută! — A dăruit clubului un milion de dolari. 6. Între cal și călăreț — Mult controversata noastră echipă de fotbal — Mascat la ochiul stîng! 7. Locul marilor emoții — Prenumele unui reputat antrenor de fotbal. 8. Great pe mijloc! — Meci dur. — Lobat la început! 9. Fostă divizionară A cu renume — Comună în județul Sibiu. 10. Stadion plin ochi. — Sfetnic bun. 11. Fruct — Echipă de fotbal italiană de primă divizie.

VERTICAL: 1. Formație de fotbal italiană pe podium, divizia secundă — Posed. 2. Teren bun de jucat fotbal — Intrare. 3. Nu participă la joc — Îmbrăcat în mantie țepoasă. 4. Timp prielnic pentru jucat fotbal. — Țel de a obține victoria. 5. În temă! — Lovit de adversar — Pronume. 6. Și-a creat o situație din jocul de fotbal. — Nu chiar tot! — Așezare mică. 7. Formație de fotbal bine sudată (fig.). 8. Nume familial — Adrian Dinulescu. 9) Joacă fotbal cu frica-n sîn — Echipă de fotbal. 10. Studiază structura organismului. — 1992. 11. Joc de încercare, plictisitor — Balon ieșit din joc. 12. Localitate cu populație redusă — Verigă. 13. Cătrănit foc pentru eșecul echipei sale (fig.) — Minge șutată peste.

Viorel OANCEA

ABONAMENTE

La sediul clubului F.C. Inter s-au pus în vînzare abonamentele pentru returul campionatului diviziei A, ediția 1991—92. Prețurile rămîn neschimbate, adică 600 lei în sectorul galben, 1 200 lei în cel albastru și 1 300 lei în cel roșu. Toate locurile sînt sub tribuna acoperită a stadionului „Municipal".

Campionatul județean de fotbal

Scurtă retrospectivă a turului

6. Firul Roșu Tălmaciu și Record Mediaș, acumulînd cîte 12 puncte, au încheiat turul ocupînd fiecare doar a șasea treaptă din clasamentele celor două serii ca urmare a unor evoluții sub nivelul celor cu care ne-au obișnuit anii trecuți. Formația textiliștilor din Tălmaciu a avut în toamna anului trecut o comportare inconstantă, generată atît de schimbarea conducerii tehnice, cît mai ales de greutățile cu care s-au confruntat majoritatea componenților ei pe linie profesională. A reușit să cîștige două partide în deplasare, la Cîrța și Cristian, dar a cedat acasă două puncte liderei din Cisnădie, după o confruntare în care unii jucători, conducători, oameni de ordine și spectatori au încercat să influențeze deciziile arbitrilor, fapt ce a obligat comisia de disciplină să suspende terenul din Tălmaciu pe 2 etape, doi din componenții ei urmînd a fi, la viitoarele meciuri, doar simpli spectatori. A cumulat, în cele 11 partide, un număr destul de mare de avertismente (10), doi jucători fiind eliminați de pe teren. Sîntem însă convinși că formația (cu +2 la adevăr) va surmonta cu succes toate greutățile și — avînd în vedere programul returului, ca și ambiția de afirmare a tinerilor titulari — va putea să-și asigure în clasament un loc necesar evoluției ei viitoare în grupa de elită a campionatului. Demnă de laudă preocuparea permanentă a conducerii asociației pentru creșterea și pregătirea copiilor și juniorilor, precum și promovarea tinerelor talente. Antrenorul P. Covaci și-a conturat cu predilecție unsprezecele de bază din următorul lot: I. Țole, C. Boișoreanu, A. Trofil, C. Dragoș, I. Chircă, F. Milea, A. Grigoraș, D. Naghi, D. și I. Iancu, C. Cojocaru, D. Galiț, O. Măgădan, I. Đorca, D. Popa, L. Pavel, C. Ciorogaru, I. Vlasie. ● **Record Mediaș,** cu o echipă total remaniată, a avut un start nereușit totalizînd după primele 5 etape doar 3 puncte. Revenirea la conducerea tehnică a antrenorului I. Dumbreanu se face din plin simțită în cea de a doua parte a turului, cînd pielarii exceptînd eșecul — extrem de sever ca scor (0—5) — de pe terenul propriu cu Sparta obțin 9 puncte. Dacă readucerea antrenorului I. Dumbreanu a fost de bun augur, benefică s-a dovedit a fi și rechemarea, de către acesta a rutinaților N. Ciobanu și M. Kore lîngă nucleul de bază alcătuit din: D. Naghi, I. Iuga, I. Topliceanu, Đordea, D. Călin, I. Radu — jucător cu certe resurse și disponibilități tehnice, alături de care tinerii promovați L. Fulea, S. Velicea, N. Bocăzar, F. Paraschiv, G. Pologea, A. Benny, E. Ciorogar, N. Brezaie, R. Mureșan, C. Wounerth, G. David vor putea să-și valorifice plenar talentul și posibilitățile de afirmare.

V. MARA

Atletism Mihaela Gîndilă — campioană națională de junioare

În zilele de 21—22 februarie 1992, la București s-a desfășurat Campionatul Național de juniori I — în sală, la care au participat și atleți de la C.S.Ș. „Șoimii" Sibiu.

Sportiva Mihaela Gîndilă — elevă a Liceului Ind. Nr. 7 Sibiu, clasa a XI-a — a reușit excelenta performanță de a se clasa pe locul I la triplusalt cu rezultatul de 12,54 m. Pe locul V s-a clasat Marius Sălcudean (Liceul Ind. Nr. 1 Sibiu, clasa a X-a) la săritura în înălțime — cu 1,85 m — cu toate că este doar junior II în primul an, iar Minerva Borcea a ocupat locul VIII la săritura în înălțime — cu 1,60 m. De menționat că sportiva M. Borcea este asistentă medicală la Spitalul de psihiatrie și se antrenează în fiecare zi după 8 ore de muncă.

La Campionatul Național de Seniori și Tineret — desfășurat tot la București în urmă cu două săptămîni, Mihaela Gîndilă s-a clasat pe locul III la tineret II, pe locul IV la tineret și pe locul V la senioare — la triplusalt, cu performanța de 12,62 m, rezultat ce reprezintă un nou record județean de junioare și senioare. Tot la acest campionat, Alin Larion (Lic. Ind. 1) s-a clasat pe locul IV la tineret II în proba de 60 m garduri — cu 8,55 sec., ceea ce reprezintă un nou record județean de juniori II, cu numai 12 sutimi de secundă de recordul național. Amîndoi sportivii sînt componenți ai lotului național de juniori. Toți acești sportivi se pregătesc la C.S.Ș. „Șoimii" Sibiu cu prof. Liviu Maier.

Retrospectivă F. C. INTER

(urmare din pag. I)

jearu (unul cu piciorul, celălalt cu capul) și Vășii. Gazdele, deși au redus scorul prin Cioloboc, n-au periclitat nici un moment indiscutabila victorie interistă. Ne face plăcere să vă reamintim artizanii acelui prețios succes: Ritli 8 — Cotora 8, Gr. Lazăr 7, Gioroianu 7, Tălvan 7 — Jurcă 7, Mărgărit 7, Majearu 9 (min. 80, Stănescu), Fulga 8 — Vășii 7 (min. 61, Voinea 6), Burchel 8.

Mult lăudata echipă gălățeană, cu zvîrluga Ion Viorel în avanposturi și cu tenacele Tănase în linia de mijloc (ambii jucători vulpoși) n-a arătat 80 de minute nimic la Sibiu, în ultima [illegible] interiștii au jucat permanent cu piciorul pe „accelerație", și-au creat un vapor de ocazii și este o minune că oaspeții au plecat învinși doar la limită. Luci Burchel și-a făcut din nou datoria înscriind două goluri spectaculoase (min. 53 și 67), în timp ce gălățenii — care au jucat în „12" socotindu-l și pe arbitrul bucureștean Viorel Ilie, teribil de infatuat și de exigent... doar cu gazdele (vezi eliminarea lui Fulga) — au șutat de numai două ori pe poarta lui Ritli, Tănase țintind bara, iar Anghelinei marcînd.

Cu trei victorii consecutive în ultimele trei etape, interiștii au părăsit „zona minată" a clasamentului spre satisfacția numeroșilor lor suporteri.

Cîteva concluzii se impun. Prima este legată de **schimbarea, în interval de numai cîteva săptămîni, a două conduceri tehnice.** Asemenea „divorțuri" — unele previzibile, altele nu — nu sînt recomandabile pentru că, invariabil, efectul lor se transmite atît jucătorilor, precum și... spectatorilor. Iar șansa de a-l chema alături de tine pe un meseriaș cu numele și experiența profesorului Ștefan Coidum nu se ivește oriunde și oricînd!

În al doilea rînd să nu uităm că **plecarea celor două valori** (i-am numit pe Mihali și pe Dorinel Munteanu) **n-a fost decît parțial compensată de Fulga,** singurul jucător titularizat dintre cei veniți în vara trecută.

Apoi, sumedenia de debuturi în divizia A, de la portarii Ritli și Florin Cotora la Tălvan (el poate deveni o certitudine), Cocișan, Răduță, Cătălin Popa, Glăvan, Voinea **a grevat, mai ales în primele etape ale turului, omogenitatea** echipei noastre. În aceeași ordine de idei, să relevăm **labilitatea psihică** a interiștilor, din ea decurgînd, dacă mi se permite o părere, lipsa de concentrare în fața porților adverse și, deci, **ratările în cascadă.**

Cum returul bate la ușă (cînd citiți aceste rînduri sînteți, desigur, în posesia rezultatului pe care băieții noștri l-au făcut în „Cupa României", așadar într-un joc oficial) și cum „amicalele" disputate în această iarnă nu trebuie confundate cu meciurile programate din 8 III încolo, **nutrim speranța că interiștii ne vor face dovada pregătirii și a valorii lor reale, prelungind în retur finișul debordant al turului.**

MAPAMOND sport MAPAMOND

Yanick Noah — căpitanul nejucător al echipei de tenis a Franței și Guy Forget, unul dintre „pionii" săi de bază, sînt veseli. Cred și eu, doar ei au cîștigat ultima ediție a „Cupei Davis"

Regii nu joacă numai șah

Cine-și imaginează că regii și prinții studiază toată ziua legi, țin consilii, fac vizite „de lucru" și participă la mese oficiale, se înșeală amarnic. Capetele încoronate, în majoritatea timpului, încearcă să-și omoare plictisul — între altele — practicînd diferite sporturi dintre cele mai profane: vînătoare, schi, natație, golf, yachting, călărie... Ba, unii dintre ei au ajuns chiar mari campioni. Unul dintre aceștia este Konstantin, prințul moștenitor al Greciei. Acesta s-a născut la 2 iunie 1940, iar în 1960, la Jocurile Olimpice de la Roma, și-a reprezentat țara — împreună cu Eskitzoglu Odysseus și Zaimis Giorgios — la yachting, clasa „Dragon", cîștigînd medalia de aur. În 1964 a devenit regele Konstantin al II-lea al Greciei, pentru ca 3 ani mai tîrziu să fie detronat de junta generalilor. În 1974 a fost exclus din Comitetul Internațional Olimpic din care făcea parte încă din 1963. În prezent, în vîrstă de 52 de ani, trăiește undeva în Franța.

Al doilea „erou" olimpic cu... sceptru este Olav, principele moștenitor al Norvegiei în 1928 cînd, la Amsterdam, a cîștigat medalia de aur la yachting, clasa 6 m, împreună cu Anker Johan, Anker Erik și Bryhn Hakon. În anul 1957 a devenit regele Olav al V-lea al Norvegiei.

Anul acesta, la Jocurile Olimpice de iarnă de la Albertville, a fost prezent și Albert, prinț de Monaco, moștenitor al principatului, care a participat la concursul de bob (2 persoane) fără a reuși însă a urca pe podiumul de premiere. Să mai amintim că în anul 1991, cumnatul său, Stefano Casiraghi, soțul surorii sale Caroline, campion mondial într-o probă nautică, s-a accidentat mortal în timpul unui concurs.

Iar exemplele nu se opresc aici...

TUNARII EUROPEI

Iată cum se prezintă clasamentele golgeterilor în cele mai importante două competiții continentale, acum, înaintea intrării pe ultima linie dreaptă:

CUPA CAMPIONILOR

7 goluri: Papin (Olympique Marseille).

5 goluri: Iuran (Benfica),

4 goluri: Vialli (Sampdoria), Nilis (Anderlecht), Isaias (Benfica), Smith (Arsenal),

3 goluri Lombardo (Sampdoria), Pancev, Ratkovici (Steaua Roșie), Saravakos (Panatinaikos), M. Laudrup (Barcelona), Vrabec (Sparta Praga), Pisont (Honved).

CUPA CUPELOR

6 goluri: Lipcsei (Ferencvaros),

5 goluri: Manolo (Atletico Madrid).

3 goluri: Carnevale (Roma), Passi, Weah (Monaco), Rufer, Neubarth (Werder Bremen), Futre, Schuster (Atletico Madrid), Durie (Tottenham), Kesecki (Galatasaray), Czakon (Ilves).

Tenisul se face cu (și pe) dolari

Cine crede că pentru a ajunge mare jucător de tenis este suficient să ai doar talent se înșeală amarnic. Ca și pentru a ajunge pilot de Formula 1, ai nevoie de bani și de oameni din umbră care să te susțină, să te împingă mereu pentru a ajunge spre vîrful piramidei.

Noelle Van Lottum s-a născut la 12 iulie 1972, la Eindhoven, în Olanda, din tată olandez și mamă franțuzoaică. A început de mică să joace tenis și a obținut cîteva rezultate încurajatoare, între care a ajuns în finala probei de simplu junioare la Openul Statelor Unite. Numai că, pentru o tînără n-ajunge să aibă talent și ambiție. Părinții n-o pot însoți în turnee pentru că își cîștigă existența prin muncă. Un antrenor nu-și poate încă plăti. În S.U.A. a plecat singurăsingurică. Măcar cînd a participat la turneul de la Wimbledon, Federația Franceză de Tenis (pentru că Noelle a optat pentru cetățenia mamei sale) i-a plătit drumul și hotelul. Pentru turneul din S.U.A. nu i-a fost plătit decît biletul de avion, revenindu-i ei sarcina de a-și plăti hotelul. „Aș fi putut să le cer părinților mei. M-ar fi ajutat. Dar dorința mea este să trăiesc pe propriile picioare pentru că ai mei nu sînt bogați". Stînd la un hotel de mîna a doua — nu unde locuiau marile favorite, milionarele zilelor noastre — pe Noelle a costat-o 400 dolari...

Ulterior, a decis să se stabilească în Florida și să se pună sub protecția chilianului Patricio Apey, primul coach al Gabrielei Sabatini. Aici era colegă cu argentinianca Patricia Tarabini și cu brazilianca Andrea Vieira. Primele săptămîni au fost excelente, cu cîteva turnee cîștigate care au propulsat-o de pe locul 529 pe locul 161 în clasamentul jucătoarelor profesioniste. Apoi a urmat stagnarea și Noelle a revenit în Franța.

Să vedem care va fi traiectoria acestei veritabile speranțe a tenisului mondial care, deocamdată, trebuie să plătească pentru a juca și (eventual) a cîștiga mulți dolari...

„Atlașii" culturismului

Andreas Cahling

Este suedez și s-a născut într-o familie de ziariști. La 4 ani știa deja să citească, iar la 17 ani era student la Universitatea din Osaka (Japonia). Apoi s-a stabilit în California unde este corespondent al ziarului suedez „Arbetarblader" și colaborator al revistei „Hercules Scandinavia". În paralel însă, Andreas a făcut și sport. A început la 11 ani cu luptele greco-romane și libere, la 17 ani devenind campionul Suediei la juniori. În perioada studiilor, în Japonia, face judo obținînd centura neagră și, în cursul unei vacanțe, devine campionul de judo al țării sale. Pentru ca, în final să se dedice în întregime culturismului. Și, un amănunt nu lipsit de interes: blondul suedez aleargă 100 metri în 11 secunde!

Sonny Liston — campion sau paiață?

La înmormîntarea lui, preotul și-a încheiat slujba astfel: „Vom îngropa un om despre care nu știm nici cînd s-a născut, nici cînd a murit, Amin!".

... Era ianuarie 1971. Soția lui Sonny a plecat pentru cîteva zile de-acasă și cînd a revenit l-a găsit mort. Cauza? Nu s-a cercetat prea adînc. În orice caz, în casă a fost găsită o mare cantitate de stupefiante (heroină în valoare de 65 000 dolari). Murise lăsînd în urma sa un mare semn de întrebare. Nici măcar vîrsta exactă nu i se cunoștea. 37 sau 39 de ani?

Cine a fost cu adevărat acest negru uriaș (1,85 m, 95 kg) născut — după spusele lui — la 8 mai 1934 la Pine Bluff în Arkansas, într-o familie cu... 25 de copii, care, spre deosebire de alți mari pugiliști, a învățat boxul (de fapt bătaia) în închisoare.

În adolescență, încercînd să jefuiască un bar, împreună cu alți trei prieteni, a fost prins și condamnat la 5 ani de pușcărie în închisoarea pentru minori din Saint Louis. Refractar și violent, Charley „Sonny" Liston suporta greu detenția. Bătea pe cine întîlnea în cale numai pentru „a-i ști de frică". Alois Stevens, unul dintre pedagogii închisorii, s-a gîndit să-i canalizeze forța și pornirile spre box și a început să-l inițieze. După ce și-a bătut toți adversarii din penitenciar, Stevens i-a organizat o gală în oraș și Sonny l-a făcut K.O. pe Thorman Wilson, unul dintre cei mai buni grei din Saint Louis.

Tot Stevens i-a obținut lui Liston licența de boxer și reducerea pedepsei pentru „bună comportare". Așa se face că, în vara anului 1952, acesta părăsea închisoarea, hotărît să se facă băiat de treabă și să-și cîștige existența cinstit ca boxer profesionist. La 2 septembrie îl face K.O. în prima repriză pe Don Smith. Apoi, în același an îi bate la puncte pe Ponce De Leon și Benny Thomas. Liston era un boxer rudimentar. „Stilul" lui consta în a se repezi asupra adversarului cu o ploaie de lovituri. Atuurile sale: forța ieșită din comun și rezistența neobișnuită în recepționarea pumnilor, care la categoria grea cîntărește, nu glumă.

În 1954 a cîștigat toate întîlnirile, cu excepția uneia în care Marty Marshall a evitat în permanență lupta alergînd pe ring și punctînd de la distanță. Dar, în 1955, Marshall nu i-a mai scăpat, fiind făcut K.O. în repriza a 6-a. Așa avea să mai învingă încă patru adversari în același an. Dar, în timpul galei cu Larry Watson, i-a văzut în primul rînd de spectatori pe doi dintre foștii lui tovarăși de pușcărie... Prietenii s-au bucurat să-l reîntîlnească și Sonny a început să petreacă tot mai mult timp în compania lor. Într-o zi l-a făcut K.O. pe un... polițist care i-a cerut actele mașinii. A fost condamnat la 9 luni închisoare. Își reia activitatea pugilistică în ianuarie 1958, hotărît să atace titlul mondial deținut de Floyd Patterson. A boxat la Chicago, Miami Beach, Cleveland, Denver, Houston, Seattle etc., întîlnind 19 adversari și învingîndu-i pe toți (pe 16 dintre ei înainte de limită).

„Ursul din Las Vegas" — cum era supranumit — era considerat de mulți ca viitor campion la grea. Cu toate acestea, Malvin Krulewitch, președintele Comisiei de Box din New York, nu i-a permis să boxeze niciodată în celebra Madison Square Garden, acuzîndu-l pe Liston că are legături cu mafia și că este dirijat de doi cunoscuți „capi" mafioți: Franky Carbo și Blinky Palermo. (Este un caz unic în istoria boxului că un campion la categoria grea nu este lăsat să boxeze în New York!)

Campionul en titre, Floyd Patterson, și oamenii lui au acceptat foarte greu lupta pe aceleași considerente de amestec mafiot. Totuși întîlnirea a avut loc la Chicago (25 septembrie 1962), Sonny cîștigînd prin K.O. în chiar prima repriză. Revanșa are loc la 22 iulie 1963, în Las Vegas, Liston cîștigînd din nou în prima repriză! În timp ce crainicul Steve Ellis anunța decizia, un tînăr negru a sărit în ring, i-a smuls acestuia microfonul și-a urlat: „Liston e o paiață, un boxer de paie căruia îi e frică să lupte cu mine!". Cel care lansa provocarea nu era altul decît Cassius Clay, alias Muhammad Ali! Întîlnirea dintre cei doi a fost programată pentru data de 25 februarie 1964. Erau prezenți aproape 9 000 de spectatori în Convention Hall din Miami Beach. Lupta a fost inegală, Clay amețindu-l pur și simplu pe Liston cu jocul său de picioare și cu loviturile fulgerătoare de la distanță. Așa se face că „ursul din Las Vegas" a fost făcut K.O. tehnic în repriza a 6-a.

Din nou a fost acuzat că a vîndut meciul, făcînd jocul gangsterilor cere-l manevrau din umbră. Așa se face că multe state americane au refuzat să găzduiască revanșa. Aceasta s-a desfășurat în orășelul Lewiston din statul Maine, într-un fost hangar de avioane în care n-au încăput mai mult de 4 000 de spectatori (costul unui bilet „la negru" ajunsese la 500 de dolari). Meciul n-a avut istorie, Clay făcîndu-l K.O. în prima repriză...

Practic cu aceasta cariera de pugilist a lui Sonny a luat sfîrșit. Susține cîteva gale în Suedia (în S.U.A. nu i s-a mai permis timp de mai bine de un an). Revine acasă, dar este un om sfîrșit. Bea, se drogheză. De două ori a fost arestat pentru că a bătut un distribuitor de benzină și, respectiv, pentru conducerea automobilului cu exces de viteză. La 15 august 1970 suferă un accident rutier... I se suspendă carnetul de conducere... Apoi a venit sfîrșitul... **(N.I.D.)**

Minutul 91

(urmare din pag. 1)

300 de spectatori și secretarul general al F.R.F., Adalbert Cassai. Poate de aceea au jucat atît de bine studenții! Autorii golurilor: Coraș (3), D. Dumitrescu (7), Stănici (55) și Lucaci (80). Să-i vedem duminica viitoare cînd meciul se repetă... în campionat • **Constructorul Craiova — Universitatea Craiova 0—1 (0—0).** Partidă de antrenament, deținătoarea trofeului cîștigînd dintr-un 11 metri transformat de Ciurea (46) • **Unirea Dej — Steaua 0—4 (0—2).** Victor Pițurcă a părăsit cu stingul ca „tehnician principal" fiind trimis în tribună, de arbitrul sucevean C. Gheorghe, pentru a nu-l mai auzi cum înjură. Noroc că echipa militară poate juca și fără... sufleur. Au înscris: Vlădoiu (10 și 56), I. Stan (20), Panduru (79) • **Dunărea Călărași — Gloria Bistrița 3—2 (2—1).** Ne-am convins ce valoare are fotbalul nostru dacă această divizionară C ajunge în „optimi" călcînd peste trei echipe de B și una de A. Dacă nu cumva gazdele — vorba lui O. Vintilă — s-or fi arătat cu niscaiva pește prins la copcă. Au înscris: Andronache (13), Ștefan (43 și 66), respectiv V. Moldovan (23) și Pîrvu (90) • **Ceahlăul Piatra Neamț — Oțelul Galați 0—2 (0—1).** După această înfrîngere bănuiesc că le-au mai trecut fumurile celor din Piatra Neamț care se și vedeau în divizia națională după încheierea turului campionatului. Au marcat: Ion Viorel (3) și E. Popescu (71) • **Steaua Mecanica Huși — F.C. Ploiești 1—2 (0—1).** Autorii golurilor: Zahiu (29) și Negoiță, (47), respectiv Frîntescu (76) • **Corvinul — F.C. Brașov 3—2 (1—1).** Cînd Hanganu înscrie, Corvinul cîștigă. Autorii golurilor: Hanganu (14 și 88), Bordean (63), respectiv Pîrvu (33 și 90, ambele din 11 metri) • **Unirea Alba Iulia — F.C. Argeș 4—2 (0—0, 0—0).** C. Țălnar l-a învins pe I. Nunweiller III după prelungiri și lovituri de la 11 metri, deși putea cîștiga fără emoții. Dar, în min. 61, portarul Ciurea a apărat lovitura de pedeapsă executată de Popa. Piteștenii au pierdut pe... piciorul lui Motroc II și Predatu care au ratat penalty-urile lor • **Unirea Sieni — „Poli" Timișoara 0—1 (0—0, 0—0).** Destul de scofîlcită această calificare a divizionarilor A, obținută în prelungiri (gol marcat de Varga, min. 94) în fața unor amatori de care n-a auzit nimeni • **Viscofil Buc. — Electroputere 1—3 (0—1).** Au marcat: Bîță (18), Luță (65), Calafeteanu (85), respectiv Grădinaru (47) • **Minerul Mătăsari — Electromureș Tg. Mureș 0—2 (0—0)** • **Gaz metan Mediaș — Farul Constanța 0—5 (0—2).** Mediașenii și-au umplut deja tolba încă înainte de reluarea campionatului. Să sperăm că acest duș rece le va fi folositor. Au marcat: Oprea (2), Funda, Handrea (autogol) și Bîrbură.

Șoimii se fortifică...

■ Săptămîna trecută a fost ales ca președinte al secției de fotbal, prof Vasile Mihăilă, organizator de competiții va funcționa un alt vechi fotbalist din generația primului, Martin Schwartz. Din biroul secției, mai fac parte prof. Marin Radu II — responsabil tehnic și antrenor principal Adrian Szebin antrenor responsabil cu pregătirea portarilor, Alexandru Voișan și Iulian Nistor, ultimul ocupîndu-se cu propaganda, stațiile de radio și relația cu massmedia.

■ Au revenit din Germania (unde nu au prea găsit, de lucru) și au fost reprimiți Lungu și Ciobanu, Tenghea primind dezlegare pentru Hidrocon Univ. Sibiu, la fel ca și Văcar. S-au perfectat încă două legitimări foarte valoroase. Gabriel Mălău și Adrian Nedelcu, ambii juniori de la C.S.Ș. Șoimii.

■ Miercuri Șoimii au făcut egal 2—2 cu Metalurgistul Cugir, iar sîmbătă au învins cu 4—0 pe Chimica Tîrnăveni.

■ Cașoltan, golgeterul șoimilor, asigură că echipa lui va termina campionatul cu zero la adevăr, promițînd că va marca 8 goluri. Cam puțin la valoarea lui. Poate îl ajută Munteanu.

■ Laurențiu, circumspect, nu promite dar zice că face.

■ Barba lui Szebin va cădea la prima victorie în deplasare. Sperăm să nu-i crească prea mult. **I. PLEȘCA**

FOTBAL, JUNIORI

ȘOIMII I.P.A. SIBIU — C.S.Ș. BRAȘOVIA 3—1 (0—1)

În prima etapă a returului campionatului republican de juniori, băieții lui Viorel Rișniță au învins — nu fără emoții — echipa C.S.Ș. Brașovia Brașov cu 3—1, după ce la pauză oaspeții au condus cu 1—0. Pentru sibieni au marcat Copaciu (2) și Cîrdei.

Handbal div. B (m)

Metalul A.S.A. Copșa Mică — Gloria Energia Tg Jiu 26-28 (11-14)

Partida se anunța extrem de dificilă datorită faptului că adversara copșenilor, echipa Energia Tg. Jiu se află pe primul loc în serie, la egalitate de puncte cu C.S.M. Reșița, o altă pretendentă la barajul pentru divizia A. Prima repriză se menține echilibrată, pînă în min. 24, cînd scorul era 8—8. De aici încolo, oaspeții (cu doi valoroși jucători, Andrieș și Cercel) preiau conducerea și la pauză conduc cu 14—11. În partea a doua, cu toată insistența gazdelor în acțiunile la semicerc, acestea nu reușesc să întoarcă rezultatul în favoarea lor. Se greșește foarte mult în apărare, unde gazdele pierd numeroase mingi pe care oaspeții le intercepteză și înscriu gol după gol. Astfel, cu 5 minute înainte de final, scorul era de 26—22 în favoarea handbaliștilor din Tg. Jiu. Pînă în final copșenii nu reușesc decît să reducă din proporțiile înfrîngerii. Trebuie să remarcăm că echipa gazdă a șutat de 5 ori în bară, ratînd și o lovitură de la 7 m. Au înscris: Pastramă 10, Barta 7, Palade 4, Hermansteter 3, Minga 1 și Bujor 1. Partida a fost condusă corect de I. Șerb și V. Dobre din București. **I. ILIE**

Carpați Mîrșa - Metalul Lugoj 25-17 (10-7)

Joc echilibrat, corect, cu un arbitraj bun. Frigul din sală a influențat evoluția jucătorilor, astfel că în min. 20 scorul era doar 4—4. A urmat o serie bună pentru gazde care înscriu 5 goluri consecutive.

Repriza a doua, mult mai dinamică place, și golurile se înmulțesc, deși ambii portari sînt la înălțime.

Au înscris pentru Carpați Mîrșa: Vătafu (7), Csavar (5), Tomuția (4), Drăgușin (4), Andraș (3), Petö și Duță cîte 1 gol.

Pentru Metalul Timișul Lugoj au marcat: Bădin (7), Mureșan (4), Pătruț (3), Branga (2) și Mitrici (1).

Balanța C.S.U. — Matricon Tg. Mureș 113-80

(urmare din pag. 1)

se concentrează în atac și jumătatea partidei îi găsește în avantaj pe tabela de marcaj cu 17 puncte (53—36).

La jumătatea reprizei secunde diferența crescuse doar cu 3 puncte (77—57, min. 30). Jocul continuă sub semnul echilibrului pînă în min. 35. De aici, în ultimele 5 minute ale partidei sibienii joacă dezlănțuit și strălucitor, învingîndu-și clar, în final adversarul cu scorul 113—80. Să mai amintim că în această perioadă Claudiu Muntean a înscris două aruncări de 3 puncte din apropierea liniei de centru, ceea ce l-a făcut pe un mucalit să exclame că C.M. joacă la Sibiu dar aruncă la coș de la... Mediaș.

Una peste alta o victorie clară care consolidează locul al IV-lea deținut de echipa noastră. Foarte bun arbitrajul cuplului Vestinian (București) — Coldea (Cluj-Napoca). Observator federal: Nicolae Martin.

Pentru Balanța C.S.U. au înscris: Muntean (49), Teleabă (22), Alecu (15), Corui (14), Pelger (7) și Kincses (6).

Succese sibiene în Raliul Salvamont

Sîmbătă, 22 februarie, în Poiana Brașov, s-a desfășurat Raliul Salvamont unde au participat 22 echipe din toată țara.

Sibienii s-au prezentat la concurs cu trei echipaje și anume: **Echipa Negoi** (Boeraș Dumitru, Avram Cornel, Miclăuș Radu); **Echipa Cindrel** (Voinescu Mihai, Petrișor Dinu, Blăjan Ovidiu); **Echipa Lotru** (Nistor Ioan, Grosaru Virgil, Bogdan Dorin).

Pe traseul lung de 1 500 de metri s-a desfășurat proba care a constat în coborîrea pe schiuri cu targa pînă la locul unde se afla „accidentatul". „Presupusul rănit" suferea de o fractură deschisă la un picior și cîteva contuzii la cap. După acordarea primului ajutor, rănitul este coborît cu achia pînă la baza traseului. După desfășurarea probei, echipele Negoi și Cindrel s-au clasat pe locul I, iar echipa Lotru pe locul II.

Acum 20 de ani...

(martie-aprilie '72)

• 1 martie — la Lima, în capitala statului Peru, a încetat din viață celebrul jucător de tenis de masă român Victor Barna. • 7 martie, la Arad, U.T.A. — Tottenham 0—2 în „Cupa Orașelor Tîrguri", la București, Steaua — Bayern München 1—1 în „Cupa Cupelor". Cine mai știe cine juca pe atunci? • 11 martie, la Torino, floretistele de la Steaua cîștigă „Cupa Campionilor Europeni". • 16 martie, în Parcul Olimpic din München au fost plantați doi brazi românești. Or mai fi acolo? • 16 martie, la Iași a fost inaugurată noua sală a sporturilor. Sîntem, la Sibiu, cu un sfert de veac în urma ieșenilor! • 21 martie: Tottenham — U.T.A. 1—1 și Bayern — Steaua 0—0, ambele echipe românești ieșind din competiții cu... fruntea sus. Așa au făcut și anul trecut. • 1 aprilie, Argentina Menis, cu 63,43 m la disc, reușește cea mai bună performanță mondială a sezonului • 2 aprilie — I. Năstase cîștigă turneul de tenis de la Monte Carlo. • 22 aprilie — la Praga echipa Cehoslovaciei reintră — după două decenii — în posesia titlului mondial la hochei. • 8 aprilie, la București: România — Franța 2—0 la fotbal... • 9 aprilie la Austin, în S.U.A., Kjell Isaksson stabilește un nou record mondial la prăjină, sărind 5,51 m. Serghei Bubka sare astăzi atît... și fără prăjină! • 16 aprilie, I. Năstase cîștigă turneul de tenis de la Madrid. • 23 aprilie, Năstase cîștigă turneul de la Nisa. • 30 aprilie, la Budapesta, în sferturile de finală ale CE de fotbal: Ungaria — România 1—1 (celelalte rezultate: Anglia — R.F.G. 1—2, Italia — Belgia 0—0, Iugoslavia — U.R.S.S. 0—0).

Săptămîna TV

Luni, 2 martie 1992

14,00 Actualități. 14,10 Calendarul zilei. 14,20 Worldnet USIA. 15,20 Avanpremiera săptămînii. 15,40 Copiii noștri — viitori muzicieni. 16,00 Cheia succesului. 16,30 Muzica pentru toți. 17,00 Actualități. 17,05 Emisiunea în limba maghiară. 18,35 Televiziunea vă ascultă! 19,05 Studioul economic. 19,30 Desene animate. Alice în Țara minunilor. 20,00 Actualități. 20,35 Tezaur 21,00 Teatru TV. Restituiri I.L. Caragiale. 22,20 Lumea ideilor. Cultura istorică și societatea civilă. 22,50 Repriza a treia. Emisiune sportivă. 23,15 Cronica parlamentului. Actualități 23,45 Confluențe. 0,35 Închiderea programului

Marți, 3 martie 1992

10,00 Actualități • Meteo. 10,20 Calendarul zilei. 10,30 Canal France International. 11,40 Bulgaria contemporană. 11,55 Ora de muzică. 12,45 Interferențe. 13,15 Muzica pentru părinți. 13,45 Imagini din Maroc. 14,00 Actualități. 14,20 Tradiții. 14,50 Avanpremieră TV. 14,55 Preuniversitaria. 15,30 Teleșcoală. 16,00 Muzica pentru toți. 16,30 Convietuiri. 17,00 Actualități. 17,05 Repere transilvane. Emisiune realizată de Studioul de Radioteleviziune Cluj. 17,35 Recital. 18,00 Salut, prieteni! 19,00 Studioul economic. 19,30 Desene animate. Alice în Țara minunilor. 20,00 Actualități. 20,35 Film serial. Familia Polaniecki. Episodul 2. 11,05 Canal France International. 12.20 Ora de muzică. 12,10 Vîrsta a treia. 13,40 Divertisment internațional. 14,00 Actualități. 14,20 Civilizația montană. 14,50 Avanpremieră TV. 14,55 Preuniversitaria. 15,30 Teleșcoală. 16,00 Tineri interpreți de muzică populară. 16,30 Lumea sportului. 17,00 Actualități. 17,05 Arte vizuale. 17,30 15; 16; 17; 18. 18,00 Reflector. 18,30 Muzicorama. 19,00 Studioul economic. 19,30 Desene animate. Alice în Țara Minunilor. 20,00 Actualități. 20,35 Sport. 20,45 Film serial. Joseph Balsamo. 21,45 Exercițiu de admirație. 22,40 Universul cunoașterii. 23,10 Cronica Parlamentului • Actualități. 23,40 Pro musica. 0,05 Recomandări din program.

Miercuri, 4 martie 1992

10,00 Actualități • Meteo. 10,20 Calendarul zilei. 10,30 Actualități. • Meteo. 14,20 Audio-vizual studio. 14,50 Preuniversitaria. 15,25 Teleșcoală. 16,00 Muzica pentru toți. 16,30 Forum. 17,00 Actualități. 17,05 Repere moldave 17,35 Drumuri în memorie. 18,00 Tele-discul muzicii populare. 18,20 Stadion. 19,00 Studioul economic. 19,30 Desene animate. Alice în Țara Minunilor. 20,00 Actualități. 20,35 Sport. 20,45 Film serial. Dallas. Ep. 107. 21,40 Reflecții rutiere. 21,55 Microrecital Caterina Valente. 22.05 Reporter '92. 22,35 Cronica Parlamentului • Actualități. 23,05 Vîrstele peliculei... 0,05 Închiderea programului.

Joi, 5 martie 1992

10,00 Actualități • Meteo. 10,20 Calendarul zilei. 10,30 TV 5 Europe. 12,10 Ora de muzică. 13,00 Oameni de lingă noi. 13,30 Jazz-magazin. 14,00 16.55 Actualități. 17.00 Emisiunea în limba germană. 18.00 Pro patria. 18.45 Videoghid. 19.05 Viața parlamentară. 19.30 Desene animate. „Alice în țara minunilor". 20.00 Actualități. 20.35 Sport. 20.45 Film serial „Familia Chisholm". Episodul 4. 21.45. La ceasul viselor tîrzii. 22.05 Simpozion. 22.55 Actualități. 23.10 Top 10. 23.45 Gong! 0.15 Poveste de iarnă. 1.05 Recomandări din program.

Vineri, 6 martie 1992

10.00 Actualități • Meteo. 10.20 Calendarul zilei. 10.30 Film artistic. „Greșeala domnului Honoré de Balzac". 12.05 Super Channel. 13.00 Ora de muzică. 14.00 Actualități • Meteo. 14.20 Mondo muzica. 14.40 Medicina pentru toți. 15.10 Bicentenar Rossini. 15.25 Preuniversitaria. 16.00 Limba noastră. 16.30 Muzica pentru toți. 16.45 Tragerea Loto. „Anda". 11.10 Descoperirea Planetei. 11,30 Viața spirituală. 12.30 Ora de muzică. 13.30 7×7. 14.00 Actualități. • Meteo. 14.10 Tele-club. 15.55 Mapamond. 16.25. Rugby: Scoția — Franța. 18.00 Balul Mărțișorului... la Pîrful Rece. 19.00 Melodii îndrăgite. 19.15 Teleenciclopedia. 20.00 Actualități. 20.35 Film serial. „Caracatița". Episodul 6. 22.40 Săptămîna sportivă. 23.00 Profil pe 625 de linii. 24.00 Actualități. 0.15 Film artistic. „Lungul drum către casă". (SUA, 1981). 2.00 Închiderea programului.

DUMINICĂ, 8 martie 1992

8,30 Bună dimineața! • Prognoza meteo. 9.30 Întreabă-mă! 10.20 Film serial pentru copii „Arabela". Episodul 10. 10.50 Actualități. • Meteo. 11.00 Lumină din lumină. 12.00 Viața satului. 13.30 Flori de cîntec românesc. 14.00 Actualități. • Meteo. 14.10 Atlas. 14.30 Video-magazin. 18.05 Știință și imaginație. 18.35 Convorbiri de duminică. 19.10 Film serial. „Dallas". Episodul 108. 20.00 Actualități. 20.35 Film artistic. „Domnișoarele din Rochefort" (Franța, 1966). 22.40 Actualități. 22.55 Duminica sportivă. 23.20 Maeștri — Toma Caragiu. 0,20 Recomandări din program.

Realizatori: Mircea BIȚU, N. I. DOBRA, Ion PLEȘCA și Octavian RUSU. Prezentarea grafică: Liviu BREZAE și Dumitru NIȚĂ. Tiparul: POLSIB S.A.

Tribuna Sporturilor

SUPLIMENT SĂPTĂMÎNAL DE INFORMARE SPORTIVĂ AL COTIDIANULUI INDEPENDENT TRIBUNA

Anul II, nr. 103 | 9—15 martie 1992 | 4 pagini | Prețul: 8 lei

FOTBAL, DIVIZIA A

Silviu Lung, fractură de peroneu!

F.C. Inter Sibiu — Electroputere Craiova 2-1(1-1)

Timpul primăvăratic a atras în tribunele „Municipalului" circa 6 000 de spectatori la startul returului. Un retur început cu dreptul de echipa sibiană, care a luptat din răsputeri să înfrîngă ambițioasa grupare a lui Marian Bondrea. Neșansa a subminat, încă din primele minute, moralul ambelor formații. Mai întîi s-a accidentat, la un duel cu Burchel, Silviu Lung, care avea să părăsească terenul în min. 2, ulterior, la spital, constatîndu-se că el a suferit fractura peroneului. O pierdere regretabilă atît pentru Electroputere, cît și pentru echipa națională. Patru minute mai tîrziu, la o fază care nu anunța nimic deosebit, Luci Cotora a trimis neglijent mingea spre propriul portar, Blid a ezitat și am văzut un autogol de toată frumusețea. Pe un contraatac simplu, Mitriță are șansă unui 0—2, dar trage alături, apoi ofensiva dezlănțuită a elevilor prof. Ștefan Coidum se materializează: activul Tâlvan centrează ca la carte peste toată apărarea craioveană și Vășii egalează printr-un voleu de excepție. Pînă la pauză joc echilibrat, cu dese fragmentări, datorate mai ales gesturilor teatrale ale oaspeților...

În actul doi, L. Cotora (min. 47) și Majearu (min. 50) îl pun la încercare pe Preduț care, oricum, nu este Silviu Lung. În min. 51, Dudan șutează în „transversală", balonul revine la Albeanu, pasă lui Luță (aflat în ofsaid, prompt semnalizat de tușierul P. Seceleanu), acesta înscrie dar golul este anulat pe drept. În min. 56, fază lungă de atac a interiștilor, Preduț scoate de pe linia porții, Burchel recentrează și Mărgărit, de la 8 metri, înscrie cu latul. Craiovenii nu mai au ce pierde, urcă cu toate „liniile", gazdele se retrag încercînd să-și conserve fragilul avantaj și emoțiile pun stăpînire pe „tribune". Oricum, alegînd varianta contraatacului, sibienii au fost în trei rînduri aproape de majorarea scorului prin Vășii (min. 60, singur cu Preduț), Tâlvan (min. 88, șut razant cu vinclul) și Zotincă (min. 89, șut în portar de la 10 metri).

Sigur că da, n-a fost un meci deosebit de spectaculos, dar frica de rezultat poate explica — pînă la un punct — cedarea inițiativei, în ultima jumătate de oră, craiovenilor, care ni s-au părut a avea mai mult suflu. Să ne bucurăm, totuși, pentru această victorie atît de prețioasă, nutrind speranța că antrenorii interiștilor au „văzut" mai bine decît noi unde mai trebuie aduse corecturi în evoluția echipei sibiene. Cartonaș galben: Cr. Lazăr. Raport de cornere: 10—2. A arbitrat la nivelul prestanței de care se bucură Dan Petrescu din București, ajutat la tușe de concitadinii săi Jean Grama și Paraschiv Seceleanu.

F.C. INTER: Blid 6 — L. Cotora 7, Glăvan 6, Cioroianu 6,5, Tîlvan 7 — Bănuță 7, Cr. Lazăr 6, Mărgărit 7, Majearu 6,5 (min. 68, Zotincă 6) — Vășii 7, Burchel 6.

ELECTROPUTERE: S. Lung (min. 3, Preduț 6) — V. Cojocaru 6, Popescu 6, Matei 6, Nanu 6 — S. Mogoșanu 6, Luță 7, Dudan 6 (min. 65, Gane 6), Calafeteanu 6 — Albeanu 7, Mitriță 6.

Mircea BIȚU

VOLEI, DIV. A (F.)

C.S.M. Libertatea Sibiu — C.S.U. Rapid Galați 3-0 (15-7, 15-2, 15-3)

În sfîrșit iubitorii voleiului sibian au asistat la o partidă fără probleme pentru gazde. Voleibalistele antrenate de prof. Vasile Măscășan și Traian Prișcă (de la meci la meci, mai eficiente atît în acțiunile la fileu, cît și în linia a II-a), au surclasat, în numai 43 minute de joc pe C.S.U. Rapid Galați.

C.S.M. Libertatea Sibiu a jucat în formula: **Liliana Bodi, Mihaela Argintaru, Teodora Pojoga, Anca Prișcă, Anca Bota (Flavia Sabo), Maria Popoviciu.**

Au arbitrat: Mircea **Herța** (principal) și Nicolae **Ștefan** (secund) — ambii din Cluj-Napoca — care, au oferit, înaintea începerii partidei, componentelor ambelor echipe, cîte un buchețel de ghiocei cu prilejul zilei de 8 Martie.

Ilie IONESCU

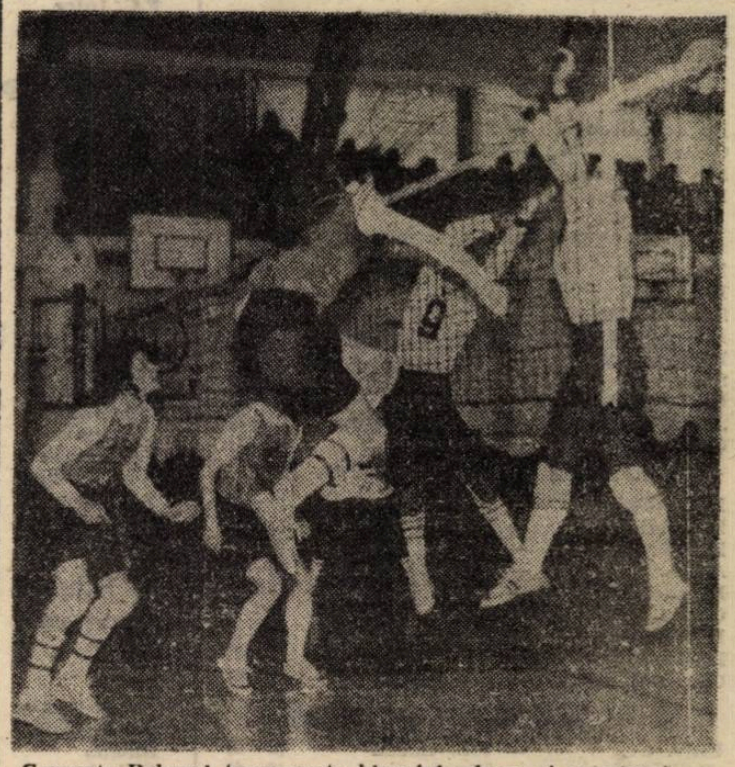

Georgeta Rebegel trage peste blocajul advers și punctează

BASCHET, DIV. A (M)

Politehnica Timișoara — Balanța C.S.U. Sibiu 88-83 (53-41)

Deși au dorit-o sibienii nu au putut obține victoria la Timișoara. Jucînd cu Claudiu Muntean, în continuare, accidentat (afecțiunea agravîndu-se), fără Mihai Corui din min. 18 al primei reprize și evoluînd în fața unei echipe ambițioase care a luptat din răsputeri pentru victorie (ajutată fiind în cîteva rînduri și de arbitrul Georgiu din Cluj-Napoca) echipierii de la Balanța C.S.U. Sibiu au fost învinși dar au prestat un joc care a plăcut publicului prezent în sală.

După o perioadă de echilibru — în prima repriză — gazdele reușesc să se desprindă și să conducă la un moment dat cu 20 de puncte. Pînă la pauză sibienii reușesc să mai reducă din handicap, diferența înregistrată pe tabela de marcaj fiind de 12 puncte (53—41).

Repriza secundă aparține sibienilor care joacă foarte bine, preiau conducerea dar, pînă în final timișorenii egalează și cîștigă cu scorul de 88—83. Pentru Balanța C.S.U. au înscris: Lefter (20), Kincses (20), Muntean (14), Corui (11), Pelger (8), Alecu (7), Teleabă (3).

Octavian RUSU

C.F.R. Timișoara — Gaz metan 1-0

Mediașenii au pierdut la limită în fața uneia dintre performerele 16-imilor Cupei României, evoluînd mult mai bine decît în partida cu Farul Constanța. De menționat debutul promițător al noilor veniți: Holom — pe post de libero și Munteanu — mijlocaș. Gazdele au avut perioade mai lungi de dominare, dar gaziștii au irosit ocazii mai clare. Bine așezați în teren de antrenorii Staudt și Olteanu, oaspeții s-au apărat exact și au lansat contraatacuri periculoase. Așa s-a întîmplat în min.

(continuare în pag. a IV-a)

I. MEDIEȘEANU

Minutul 91

A reînceput campionatul și, o dată cu el, a început circul în fotbalul nostru. Dumitru Dragomir, fostul președinte al clubului Victoria București, actualul director al ziarului „Sportul românesc" este din nou judecat de Tribunalul Militar București, redactorul TV, Cornel Pumnea a fost destituit, n-au lipsit rezultatele stabilite în culise, așa-zisele surprize (pe bani). Păi, dacă-i bal, bal să fie. Dar, spre deosebire de anii precedenți, spectatorii nu s-au mai lăsat păcăliți, tot mai puțini îndreptîndu-și pașii spre tribunele stadioanelor. Deviza cluburilor noastre de fotbal — atita vreme cît se întîrzie trecerea la statutul de profesionist — va fi: scapă cine poate și poate cine are valută (Priviți rezultatele). ● **Steaua — Rapid 3—0 (2—0).** O fi ea, armata, cu noi, dar nu cu toți. Pe fotbaliștii din Grant i-au bătut bravii steliști prin trei goluri înscrise de cei doi Ilie: Stan (min. 22 și 42) și Dumitrescu (min. 64). Acolo, sus, jocurile sînt făcute, ca de obicei, de Steaua și Dinamo pe care nu le mai poate ajunge nimeni. ● **F.C. Ploiești — Dinamo București 0—4 (0—1).** Halal derby, momeala fiind înghițită și de cei de la televiziune. Golurile au fost realizate de Cheregi (min. 37), Cr. Sava (min. 57), D. Munteanu (min. 83) și Nelson (min. 85), ultimul, un tăciuriu adus din codrii Africii. **Sp. studențesc — F.C. Bacău 2—1 (1—0).** După ce în Cupă i-au surclasat (4—0) pe băcăuani, studenții i-au învins la limită în campionat ca să nu le strice golaverajul. În rolul principal s-a impus arbitrul craiovean Ion Velea care, pentru a mai înviora atmosfera a acordat trei lovituri de la 11 metri (cîte nu dau alții într-un sezon întreg). Autorii golurilor: D. Dumitrescu (min. 24), Răduță (min. 54, din penalty), respectiv Jercălău (min. 59, din penalty). În min. 45, Coraș — de rușine — a executat lovitura de pedeapsă trăgînd în portar. ● **Universitatea Craiova — Dacia Unirea Brăila 0—2 (0—1).** Cacealma de zile mari, pentru că, pierzînd acest meci, oltenii n-au avut decît de cîștigat. „Cîrțarii" își fac provizii de Paști pe buzunarul vaporenilor. Au marcat: Lazăr (min. 2) și Luca (min. 69). ● **F.C. Farul — Oțelul 3—0 (1—0).** Rezultat normal, cum normal mi se pare ca vara toți să visăm un concediu la mare. Au înscris: Grigoraș (min. 35), Mănăilă (min. 58) și Bîrboră (min. 68). ● **Gloria Bistrița — Corvinul 3—1 (2—1).** În ograda lui Jean Pădureanu arbitrii au partitura învățată dinainte și-o interpretează fără greșeală. Au marcat: Dinu (min. 36) pentru oaspeți, V. Moldovan (min. 37), Rus

(continuare în pag. a IV-a)

N. I. DOBRA

„Optimile" Cupei României

Miercuri, 11 martie a.c. sînt programate partidele din „optimile" Cupei României la fotbal:

Rapid — Dacia Unirea Brăila — la Buzău;

„Poli" Timișoara — Electroputere — la Orșova;

Steaua — Unirea Alba Iulia — la Cîmpina;

Oțelul Galați — C.F.R. Timișoara — la Brașov;

A.S.A. Tg. Mureș — Dunărea Călărași — la Ploiești;

Dinamo — Sp. Studențesc — la București

Univ. Craiova — F.C. Ploiești — la Pitești;

Corvinul — Farul Constanța — la Rm. Vîlcea.

Săptămîna tv

În pagina a II-a

Programul returului DIVIZIEI A

În pagina a II-a

DIVIZIEI B, seria a II-a

În pagina a IV-a

CLASAMENTE

DIVIZIA A

1. Dinamo	18	14	4	0	46— 9	32	(+14)
2. Steaua	18	11	4	3	30—13	26	(+ 8)
3. F.C. Ploiești	18	11	1	6	27—32	23	(+ 3)
4. Univ. Craiova	18	8	5	5	20—12	21	(+ 1)
5. Electroputere	18	7	5	6	20—13	19	(+ 3)
6. Gloria Bistrița	18	8	3	7	28—23	19	(+ 1)
7. „Poli" Timișoara	18	8	3	7	23—22	19	(— 1)
8. Oțelul Galați	18	9	1	8	22—24	19	(+ 3)
9. F.C. Farul	18	8	2	8	17—15	18	(— 2)
10. F.C. INTER	18	7	4	7	22—25	18	(— 2)
11. F.C. Brașov	18	6	4	8	26—30	16	(0)
12. Rapid	18	7	2	9	17—24	16	(0)
13. F.C. Bacău	18	7	2	9	17—29	16	(— 2)
14. Dacia U. Brăila	18	6	2	10	18—23	14	(— 2)
15. F.C. Argeș	18	4	5	9	19—23	13	(— 5)
16. Sp. studențesc	18	4	5	9	16—28	13	(— 7)
17. A.S.A. Tg. Mureș	18	5	1	12	18—29	11	(— 5)
18. Corvinul	18	4	3	11	20—32	11	(— 7)

În paranteză „clasamentul adevărului".

DIVIZIA B, seria a II-a

1. Unirea Alba Iulia	18	13	0	5	38—18	26
2. U.T. Arad	18	11	3	4	24—11	25
3. C.S.M. Reșița	18	10	3	5	25— 8	23
4. C.F.R. Timișoara	18	8	4	6	18—20	20
5. Chimia Rm. Vîlcea	18	7	5	6	24—21	19
6. Gloria Reșița	18	8	3	7	27—26	19
7. Jiul Petroșani	18	8	2	8	34—23	18
8. Metalurgistul Cugir	18	8	2	8	22—24	18
9. Jiul Craiova	18	6	6	6	31—23	18
10. F.C. Bihor *)	18	7	4	7	31—24	18
11. F.C. Drobeta Tr. Severin	18	7	3	8	25—28	17
12. ȘOIMII I.P.A. SIBIU	18	6	4	8	23—25	16
13. GAZ METAN MEDIAȘ	18	6	4	8	29—38	16
14. Aris Arad	18	6	4	8	18—31	16
15. Metalul Bocșa	18	6	3	9	21—27	15
16. U.M. Timișoara	18	5	5	8	17—35	15
17. Metalurgistul Slatina	18	4	6	8	21—23	14
18. Astra Arad	18	4	3	11	20—33	11

*) Echipă penalizată cu 1 punct.

Programul returului div. A

● Etapa a 18-a (8 martie) ●

Sportul Stud.	— F.C. Bacău	(1—2)
Petrolul	— Dinamo	(0—6)
Gloria B-ţa	— Corvinul	(2—3)
F.C. Argeş	— F.C Braşov	(1—2)
Univ. Craiova	— Dacia-Unirea	(0—0)
Steaua	— Rapid	(2—1)
„Poli" Tim.	— A.S.A.	(2—1)
F.C. Farul	— Oţelul	(0—1)
F.C. Inter	— Electroputere	(1—1)

● Etapa a 19-a (15 martie) ●

Dinamo	— Sportul Stud.	(1—1)
Corvinul	— Petrolul	(1—2)
F.C. Braşov	— Gloria B-ţa	(1—2)
Rapid	— F.C. Argeş	(1—0)
A.S.A.	— Univ. Craiova	(0—1)
Dacia-Unirea	— Steaua	(0—2)
Oţelul	— „Poli" Tim.	(0—3)
Electroputere	— F.C. Farul	(1—0)
F.C. Bacău	— F.C. Inter	(1—1)

● Etapa a 20-a (22 martie) ●

F.C. Farul	— F.C. Bacău	(0—1)
F.C. Inter	— Dinamo	(0—5)
Sportul Stud.	— Corvinul	(1—4)
F.C. Argeş	— Dacia-Unirea	(1—1)
F.C. Braşov	— Rapid	(1—2)
Steaua	— A.S.A.	(0—1)
Univ. Cv.	— Oţelul	(0—1)
„Poli" Tim.	— Electroputere	(0—2)
Gloria B-ţa	— Petrolul	(0—1)

● Etapa a 21-a (29 martie) ●

Dacia-Unirea	— F.C. Braşov	(1—2)
Petrolul	— Sportul Stud.	(3—0)
Rapid	— Gloria B-ţa	(2—1)
A.S.A.	— F.C. Argeş	(0—5)
Electroputere	— Univ. Craiova	(0—1)
Oţelul	— Steaua	(0—2)
F.C. Bacău	— „Poli" Tim.	(0—4)
Dinamo	— F.C. Farul	(0—0)
Corvinul	— F.C. Inter	(1—4)

● Etapa a 22-a (4 aprilie) ●

Univ. Cv.	— F.C. Bacău	(0—0)
„Poli" Tim.	— Dinamo	(1—4)
F.C. Farul	— Corvinul	(1—0)
Rapid	— Dacia-Unirea	(0—1)
F.C. Braşov	— A.S.A.	(2—2)
F.C. Argeş	— Oţelul	(1—1)
Steaua	— Electroputere	(1—1)
Gloria B-ţa	— Sportul Stud.	(1—1)
F.C. Inter	— Petrolul	(1—3)

● Etapa a 23-a (12 aprilie) ●

Oţelul	— F.C. Braşov	(2—0)
A.S.A.	— Rapid	(1—0)
Dacia-Unirea	— Gloria B-ţa	(2—4)
Electroputere	— F.C. Argeş	(1—1)
Dinamo	— Univ. Craiova	(3—1)
F.C. Bacău	— Steaua	(1—4)
Corvinul	— „Poli" Tim.	(0—1)
Petrolul	— F.C. Farul	(2—1)
Sportul Stud.	— F.C. Inter	(3—2)

● Etapa a 24-a (19 aprilie) ●

F.C. Argeş	— F.C. Bacău	(0—1)
Steaua	— Dinamo	(0—1)
Univ. Cv.	— Corvinul	(3—0)
Dacia-Unirea	— A.S.A.	(1—3)
Rapid	— Oţelul	(2—3)
F.C. Braşov	— Electroputere	(0—2)
F.C. Farul	— Sportul Stud.	(0—1)
„Poli" Tim.	— Petrolul	(1—2)
Gloria B-ţa	— F.C. Inter	(1—1)

● Etapa a 25-a (26 aprilie) ●

F.C. Bacău	— F.C. Braşov	(0—3)
Oţelul	— Dacia-Unirea	(2—1)
Electroputere	— Rapid	(0—2)
A.S.A.	— Gloria B-ţa	(0—2)
Dinamo	— F.C. Argeş	(1—0)
Petrolul	— Univ. Craiova	(0—0)
Corvinul	— Steaua	(0—2)
Sportul Stud.	— „Poli" Tim.	(0—1)
F.C. Inter	— F.C. Farul	(0—1)

● Etapa a 26-a (29 aprilie) ●

Rapid	— F.C. Bacău	(1—3)
F.C. Braşov	— Dinamo	(2—5)
F.C. Argeş	— Corvinul	(1—4)
A.S.A.	— Oţelul	(2—3)
Dacia-Unirea	— Electroputere	(0—1)
Univ. Cv.	— Sportul Stud.	(3—1)
Steaua	— Petrolul	(1—2)
Gloria B-ţa	— F.C. Farul	(1—3)
„Poli" Tim.	— F.C. Inter	(0—1)

● Etapa a 27-a (10 mai) ●

Corvinul	— F.C. Braşov	(1—4)
F.C. Bacău	— Dacia-Unirea	(1—2)
Dinamo	— Rapid	(3—0)
Electroputere	— A.S.A.	(0—1)
Oţelul	— Gloria B-ţa	(0—1)
Petrolul	— F.C. Argeş	(1—2)
F.C. Inter	— Univ. Craiova	(0—2)
Sportul Stud.	— Steaua	(0—1)
F.C. Farul	— „Poli" Tim.	(1—1)

● Etapa a 28-a (13 mai) ●

A.S.A.	— F.C. Bacău	(0—1)
Dacia-Unirea	— Dinamo	(1—2)
Rapid	— Corvinul	(0—0)
Oţelul	— Electroputere	(0—1)
F.C. Argeş	— Sportul Stud.	(2—2)
F.C. Braşov	— Petrolul	(1—4)
Gloria B-ţa	— „Poli" Tim.	(2—2)
Univ. Cv.	— F.C. Farul	(0—1)
Steaua	— F.C. Inter	(1—1)

● Etapa a 29-a (24 mai) ●

Sportul Stud.	— F.C. Braşov	(1—1)
Corvinul	— Dacia-Unirea	(0—1)
Petrolul	— Rapid	(0—2)
Dinamo	— A.S.A.	(1—0)
F.C. Bacău	— Oţelul	(0—3)
Electroputere	— Gloria B-ţa	(0—2)
F.C. Inter	— F.C. Argeş	(0—1)
„Poli" Tim.	— Univ. Craiova	(1—1)
F.C. Farul	— Steaua	(1—2)

● Etapa a 30-a (31 mai) ●

Electroputere	— F.C. Bacău	(0—2)
Oţelul	— Dinamo	(1—4)
A.S.A.	— Corvinul	(2—4)
Rapid	— Sportul Stud.	(0—0)
Dacia-Unirea	— Petrolul	(1—3)
Gloria B-ţa	— Univ. Craiova	(0—2)
Steaua	— „Poli" Tim.	(3—0)
F.C. Argeş	— F.C. Farul	(0—1)
F.C. Braşov	— F.C. Inter	(1—2)

● Etapa a 31-a (7 iunie) ●

Gloria B-ţa	— F.C. Bacău	(2—0)
F.C. Farul	— F.C. Braşov	(0—2)
Sportul Stud.	— Dacia-Unirea	(0—1)
F.C. Inter	— Rapid	(0—1)
Petrolul	— A.S.A.	(0—4)
Corvinul	— Oţelul	(0—2)
Dinamo	— Electroputere	(0—0)
„Poli" Tim.	— F.C. Argeş	(1—3)
Univ. Cv.	— Steaua	(0—1)

● Etapa a 32-a (14 iunie) ●

F.C. Bacău	— Dinamo	(0—3)
Electroputere	— Corvinul	(0—0)
A.S.A.	— Sportul Stud.	(0—1)
Oţelul	— Petrolul	(0—1)
Steaua	— Gloria B-ţa	(2—1)
F.C. Argeş	— Univ. Craiova	(0—2)
F.C. Braşov	— „Poli" Tim.	(0—2)
Rapid	— F.C. Farul	(0—2)
Dacia-Unirea	— F.C. Inter	(0—1)

● Etapa a 33-a (17 iunie) ●

Corvinul	— F.C. Bacău	(0—2)
Gloria B-ţa	— Dinamo	(1—2)
Univ. Cv.	— F.C. Braşov	(1—1)
F.C. Farul	— Dacia-Unirea	(0—3)
„Poli" Tim.	— Rapid	(1—2)
F.C. Inter	— A.S.A.	(3—1)
Sportul Stud.	— Oţelul	(1—2)
Petrolul	— Electroputere	(0—6)
Steaua	— F.C. Argeş	(1—1)

● Etapa a 34-a (21 iunie) ●

Dinamo	— Corvinul	(1—1)
Electroputere	— Sportul Stud.	(3—0)
F.C. Bacău	— Petrolul	(1—3)
F.C. Argeş	— Gloria B-ţa	(0—2)
Rapid	— Univ. Craiova	(1—3)
F.C. Braşov	— Steaua	(2—2)
Dacia-Unirea	— „Poli" Tim.	(0—1)
A.S.A.	— F.C. Farul	(0—2)
Oţelul	— F.C. Inter	(1—2)

Săptămîna TV

LUNI, 9 martie 1992

13,00 Sfinţii 40 de mucenici din Sevasta. 14,00 Actualităţi. 14,10 Calendarul zilei. 14,20 Worldnet Usia. 15,20 Avanpremiera săptămînii. 15,40 Copiii noştri — viitori muzicieni. 16,00 Casa şi grădina. 16,30 Muzica pentru toţi. 17,00 Actualităţi. 17,05 Emisiunea în limba maghiară. 18,35 Mistificare sau adevăr? (II). 19,35 Desene animate: „Alice în Ţara minunilor". 20,00 Actualităţi. 20,35 Tezaur. 21,00 Teatru TV: „Al matale, Caragiale". Scenariu după corespondenţa, publicistica şi proza lui I.L. Caragiale. 22,10 Studioul economic. 22,35 Repriza a treia. 23,00 Cronica Parlamentului ● Actualităţi. 23,30 Confluenţe. 0,20 Închiderea programului.

MARŢI, 10 martie 1992

10,00 Actualităţi ● Meteo. 10,20 Calendarul zilei. 10,30 TV5 Europe ● La Sept ● Super Channel. 12,10 Ora de muzică. 13,00 Interferenţe. 13,30 Muzica pentru părinţi. 14,00 Actualităţi ● Meteo. 14,20 Tradiţii. 14,50 Avanpremieră TV. 14,55 Preuniversitaria. 15,30 Teleşcoală. 16,00 Agenda muzicală. 16,30 Convieţuiri. 17,00 Actualităţi. 17,05 Repere transilvane. 17,35 Recital: José Feliciano. 18,00 Salut, prieteni! 19,00 Studioul economic. 19,30 Desene animate: „Alice în Ţara minunilor". 20,00 Actualităţi. 20,35 Sport. 20,45 Telecinemateca: „Moromeţii" (România, 1978). Premieră TV. 23,10 Cronica Parlamentului ● Actualităţi. 23,40 Cultura în lume. 0,10 Meridianele dansului. 0,40 Închiderea programului.

MIERCURI, 11 martie 1992

10,00 Actualităţi ● Meteo. 10,20 Calendarul zilei. 10,30 Film serial: „Familia Poianiecki", (3). 11,15 Canal France International. 12,20 Ora de muzică. 13,10 Vîrsta a treia. 13,40 Divertisment internaţional. 14,00 Actualităţi ● Meteo. 14,20 S.O.S. natura! 14,50 Avanpremieră TV. 14,55 Preuniversitaria. 15,30 Teleşcoală. 16,00 Tineri interpreţi de muzică populară. 16,20 Lumea sportului. 16,50 Tragerea Pronoexpres. 17,00 Actualităţi. 17,05 Arte vizuale. 17,30 15, 16, 17, 18. 18,00 Reflector. 18,30 Studioul muzicii uşoare. 19,00 Studioul economic. 19,30 Desene animate: „Alice în ţara minunilor". 20,00 Actualităţi. 20,35 Sport. 20,45 Film serial: „Joseph Balsamo", (Fr.), (Ultimul episod). 21,45 În faţa naţiunii. 22,05 Pro musica. 22,35 Universul cunoaşterii. 23,20 Cronica Parlamentului ● Actualităţi. 23,50 Lumea ideilor. 0,20 Recomandări din program.

JOI, 12 martie 1992

10,00 Actualităţi ● Meteo. 10,20 Calendarul zilei. 10,30 Worldnet Usia. 12,10 Ora de muzică. 13,00 Oameni de lîngă noi. 13,30 Jazz-magazin. 14,00 Actualităţi ● Meteo. 14,20 Culorile Maramureşului. 14,55 Preuniversitaria. 15,35 Teleşcoală. 16,05 Muzica pentru toţi. 16,30 Forum. 17,00 Actualităţi. 17,05 Repere moldave. 17,35 Dosarele istoriei. 18,00 Tele-discul muzicii populare. 18,20 Vîrstele peliculei. 19,00 Studioul economic. 19,30 Desene animate: „Alice în ţara minunilor". 20,00 Actualităţi. 20,35 Sport. 20,45 Film serial: „Dallas", (109). 21,40 În faţa naţiunii. 22,05 Reflecţii rutiere. 22,20 Microrecital Veronique Sanson. 22,35 Reporter '92. 23,05 Cronica Parlamentului ● Actualităţi. 23,35 Stadion. 0,05 Recomandări din program.

VINERI, 13 martie 1992

10,00 Actualităţi ● Meteo. 10,20 Calendarul zilei. 10,30 Film artistic: „Căsătorie blestemată" (Fr., 1990). 12,10 Worldnet Usia. 13,00 Ora de muzică. 14,00 Actualităţi ● Meteo. 14,20 Mondo-muzica. 14,40 Medicina pentru toţi. 15,10 Bicentenar Rossini. 15,25 Preuniversitaria. 16,00 Limba noastră. 16,30 Muzica pentru toţi. 16,45 Tragerea Loto. 16,55 Actualităţi. 17,00 Emisiunea în limba germană. 18,00 Pro patria. 18,45 Ecranul. 19,05 Viaţa parlamentară. 19,30 Desene animate: „Alice în ţara minunilor". 20,00 Actualităţi. 20,35 Sport. 20,45 Film serial: „Familia Chisholm", (5). 21,45 Simpozion. 22,30 Pe cărări de munte, pe cărări de dor... Muzică populară. 23,30 Actualităţi. 23,45 Gong! 0,15 Top 10. 0,50 Recomandări din program.

SÎMBĂTĂ, 14 martie 1992

9,00 Bună dimineaţa! 10,00 Actualităţi ● Meteo. 10,10 Feriţi-vă de măgăruş! 11,10 Itinerarii. 11,40 Viaţa spirituală. 12,30 Ora de muzică. 13,30 7X7. 14,00 Actualităţi ● Meteo. 14,10 Tele-club. 15,25 FOTBAL: Rapid — F.C. Argeş, (div. A, et. a 19-a). 17,20 Aţi întrebat? Vă răspundem! 17,30 Mapamond. 18,00 Bicentenar Rossini. 19,00 Munte, munte, brad frumos! (Melodii îndrăgite). 19,15 Teleenciclopedia. 20,00 Actualităţi. 20,35 Film artistic: „Pînă cînd ne vom revedea...", (Anglia, 1989). 22,20 Săptămîna sportivă. 22,40 Actualităţi. 22,55 Film serial: „Eu spionez", (SUA, 1966). 23,50 Top — 12, Spectacol de premiere. 0,50 Video-discotecă: „The Black Crowes". 1,10 Recomandări din program.

DUMINICĂ, 15 martie 1992

8,30 Bună dimineaţa! 9,30 Clovnissimo. 10,20 Film serial pentru copii: „Arabela", (11). 10,50 Actualităţi ● Meteo. 11,00 Lumină din lumină 12,00 Viaţa satului. 13,30 Aripă de cîntec maramureşan. 14,00 Actualităţi ● Meteo. 14,10 Atlas. 14,30 Video-magazin. 18,10 Ştiinţă şi imaginaţie. 18,40 Convorbiri de duminică. 19,10 Film serial: „Dallas", (110). 20,00 Actualităţi. 20,35 Film artistic: „Stavisky", (Fr., 1974). 22,35 Studioul şlagărelor. 23,05 Actualităţi. 23,20 Duminica sportivă. 0,05 Maeştrii. 1,05 Recomandări din program.

Campionatul judeţean de fotbal

Scurtă retrospectivă a turului

7. Imediat sub linia ce delimitează mijlocul clasamentului fiecărei serii întîlnim două formaţii cu vechi tradiţii în fotbalul judeţean: **Construcţii Sibiu şi Textila Mediaş.**

Fosta divizionară C **Construcţii a avut un start reuşit, urmat de un declin vertiginos (4 înfrîngeri consecutive).** Toate aceste eşecuri au coincis cu perioada cînd echipa se confrunta cu o acută criză de efectiv, antrenorul I. Tarcea apelînd de multe ori la serviciile unor jucători trecuţi de prima tinereţe (C. Luduş, I. Bîrs), ori întrînd chiar el în teren pentru completarea celor „11". Revenirea la matcă a lui G. Crăciun şi I. Munteanu a redat încrederea celorlalţi coechipieri şi mai multă vigoare atacului care a terminat turul în trombă, obţinînd 4 victorii din tot atîtea confruntări.

Ţinînd cont de experienţa majorităţii componenţilor formaţia va putea avea în retur evoluţii la nivelul talentului celor ce o alcătuiesc: V. Boicu, I. Moeriu, G. Buican, I. Dima, G. Crăciun, A. Munteanu, E. Boboloţ, L. Opriş, L. Iordache, F. Herciu, I. Floca, O. Aftenie, I. Bîrs, L. Sion. De semnalat buna stare disciplinară a lotului sancţionat cu doar 3 avertismente. Ce păcat de cartonaşul roşu primit de I. Dima care, pînă la gestul nesportiv comis, avusese o comportare fără reproş.

Textila Mediaş a culeş abia în acest tur al campionatului rezultatele muncii înlorificat extrem de eficient jocurile de acasă, dar cedează cîte un punct, concitadinelor Vitrometan şi Automecanica. Aşa cum am spus, I. Sălcudean a trimis în teren pe lîngă jucători cu experienţă (I. Moşneag, M. Bobu, I. Săvuţ, A. Suciu, S. Crisnic, G. Gaspar, S. Avram, M. Daniczi), o serie de tineri de certă perspectivă precum: O. şi V. Moldovan, C. Istvan, I. Teleabă, C. Rusu, A. Banu, V. Hanzi, M. Biro, I. Enea, G. David, I. Tenea, D. Panfilie care dînd deplină satisfacţie au dat o nouă coloratură întregii formaţii care va trebui să acorde în viitor mai multă atenţie disciplinei. Fără a avea jucători eliminaţi a fost sancţionată cu 12 cartonaşe galbene.

V. MARA

INDES SIBIU ÎN IMPAS

Echipa de fotbal feminin Indes Sibiu a terminat turul campionatului pe locul V în seria a III-a, un loc bun care atestă atît valoarea formaţiei, cît şi preocuparea celor doi antrenori, Liviu Mihu şi Gheorghe Biriş.

Ei bine, la această oră, din lipsă de fonduri, echipa sibiană se află în pericol de a nu putea participa la returul campionatului care va începe la 5 aprilie a.c.

Pe această cale facem un apel călduros în vederea găsirii unor sponsori pentru susţinerea tinerelor fotbaliste de la Indes. Eventualii sponsori sînt rugaţi a da telefon la Liviu Mihu 3 50 02 (după ora 20) sau la ing. Ioan Grecu 3.10.13 (pînă la ora 15).

MAPAMOND sport MAPAMOND

• Amor, milioane şi sport •

JANE FONDA, dragostea la 53 de ani

America – şi nu numai ea – urmăreşte cu interes şi curiozitate viaţa vedetelor de cinema, a miliardarilor, a celebrităţilor politice şi sportive. Un cuplu care a stîrnit vîlvă este Jane Fonda – Ted Turner, care, nu de mult, s-a aflat pe primele pagini ale marilor jurnale din lume, indiferent de profilul sau orientarea lor politică.

Jane Fonda – fiica lui Henri Fonda, celebru actor – a făcut carieră tot în cinematografie, dar nu s-a mulţumit cu atît. A intrat în politică militînd pentru pace, a schimbat cîţiva soţi (ultimul, de care a divorţat după 17 ani de convieţuire, a fost politicianul liberal Tom Hayden), a devenit o promotoare a gimnasticii aerobice şi a regimului dietetic. Nu bea, nu fumează, face, ca însăşi, două ore pe zi gimnastică, se plimbă cu yachtul în largul oceanului. Are 53 de ani şi doar dacă o priveşti de aproape îţi dai seama că nu mai e o fetiţă. În 1979 a deschis prima sa sală în care se practică gimnastica de întreţinere „Jane Fonda's Workout". A început să scrie cărţi, să înregistreze casete video cu exerciţii de gimnastică aerobică şi a cîştigat mai multe milioane de dolari. (De fapt, după publicaţia „Fortune", Jane se află pe locul cinci în ierarhia femeilor de afaceri din S.U.A.). Parcurge... fluierînd 15 km pe jos şi 60 km pe bicicletă în fiecare zi. Cînd este tentantă să mănînce... pleacă la plimbare. „La 26 de ani – zice Jane – eram tînără. La 53 de ani mă simt tînără".

Ted Turner are aceeaşi vîrstă. În copilărie a luat multă bătaie de la taicăsău care, spre a-l disciplina, l-a dat la un colegiu militar. Apoi s-a lansat în afaceri publicitare şi a cîştigat mulţi bani. A cumpărat o staţie locală de televiziune nu departe de Atlanta, din care a făcut primul canal de televiziune de ştiri din întreaga lume – C.N.N., devenit celebru în timpul războiului din Golf. A băut cam mult în viaţa lui şi-a schimbat femeile cum schimbă alţii cămăşile. În 1977 a cîştigat „Cupa americii" la yachting cu „Curajosul". S-a obişnuit să fie mereu primul, dar nu întotdeauna din prima lovitură.

• Aşa s-a întîmplat şi-n „idila" cu Jane Fonda. Într-o zi, răsfoind distrat ziarele, a văzut-o într-o fotografie şi şi-a zis „Iată femeia care-mi trebuie". A sunat-o la telefon şi-a invitat-o la masă, dar ea l-a refuzat, deşi ştia că Ted se numără printre cei mai bogaţi 20 de americani. Jane era imediat după divorţ şi, pentru a se consola, se cuplase cu un jucător de fotbal, un italian pe nume Lorenzo care n-avea decît 30 de ani. Fără să se dezarmeze, Ted a aşteptat să ruginească pasiunea Janei pentru mai tînărul macaronar. Între timp şi-a continuat aventurile amoroase şi afacerile bănoase (el a avut ideea „colorării" filmelor vechi alb-negru), a mai rărit-o cu băutura şi s-a pus pe slăbit pentru a fi pregătit la momentul oportun. Iar cînd Jane s-a săturat de frumosul Lorenzo, Ted a ieşit din umbră. De această dată a avut succes. El era puternic, bogat, influent şi avea aceeaşi vîrstă cu ea. În politică aveau idei comune, admirîndu-l pe Gorbaciov; în viaţa socială ambii se pronunţau pentru legiferarea avortului (o problemă care a scindat întreaga Americă). Aveau deci suficiente elemente comune şi subiecte de... conversaţie. Se întîlniseră doi învingători. Se potriveau. Pentru că, în America de astăzi, în dragoste nu ajunge nu ajunge să fii frumos, inteligent, bogat. Trebuie, de asemenea, să fii... competitiv. Iar cei doi sînt. Au totul, dar le lipseşte ceva. Ceva pentru care ar renunţa la tot – tinereţea...

(n.i.d.)

Ordinea meciurilor în grupa a 4-a:

1992 : 13 PARTIDE

22 aprilie : Belgia – Cipru
6 mai : România – Insulele Feroe
20 mai : România – Ţara Galilor
3 iunie : Insulele Feroe – Belgia
17 iunie : Insulele Feroe – Cipru
2 septembrie : Ceho-Slovacia – Belgia
9 septembrie : Ţara Galilor – Insulele Feroe
23 septembrie : Ceho-Slovacia – Feroe
12 octombrie : Belgia – România
12 octombrie : Cipru – Ţara Galilor
11 noiembrie : România – Ceho-Slovacia
18 noiembrie : Ţara Galilor – Belgia
29 noiembrie : Cipru – România

1993 : 17 PARTIDE

14 februarie : Cipru – Belgia
24 martie : Cipru – Ceho-Slovacia
31 martie : Belgia – Ţara Galilor
14 aprilie : România – Cipru
25 aprilie : Cipru – Insulele Feroe
28 aprilie : Ceho-Slovacia – Ţara Galilor
22 mai : Belgia – Insulele Feroe
2 iunie : Ceho-Slovacia – România
6 iunie : Insulele Feroe – Ţara Galilor
16 iunie : Insulele Feroe – Ceho-Slovacia
8 septembrie : Ţara Galilor – Ceho-Slovacia
8 septembrie : Insulele Feroe – România
13 octombrie : România – Belgia
13 octombrie : Ţara Galilor – Cipru
27 octombrie – Ceho-Slovacia – Cipru
17 noiembrie : Ţara Galilor – România
17 noiembrie : Belgia – Ceho-Slovacia

CASSIUS CLAY – o carieră de excepţie

La 17 ianuarie a.c. Muhammad Ali, alias Cassius Clay, a împlinit 50 de ani. „Cel mai mare boxer al tuturor timpurilor" – cum l-au proclamat unii, s-a născut în Louisville în statul american Kentucky pe numele întreg Cassius Marcellus Clay. A început de foarte tînăr să boxeze şi, în 1960, la Jocurile Olimpice de la Roma, boxînd la categoria semigrea (81 kg.) a cucerit medalia de aur. Imediat după aceea a trecut la profesionism şi a boxat la categoria grea (1,87 m, 98 kg.). Întreaga carieră i-a fost făurită cu măiestrie de antrenorul Angelo Dundee, cel care l-a pregătit în perioada 1960-1981. La 25 februarie 1964, la Miami Beach, a intrat în posesia titlului mondial învingîndu-l pe Sonny Liston prin K.O. în runda a 7-a. Apoi şi-a apărat de 9 ori titlul. Refuzînd să se înroleze şi să plece pe frontul din Vietnam, a fost deposedat de titlu. După o întrerupere de aproape 3 ani, revine în ring şi bate tot ce-i iese în cale: Jerry Quarry, Oscar „Ringo" Bonnavena, Floyd Patterson, George Chuvalo. În martie 1971, la Madison Square Garden din New York, îl întîlneşte pentru titlul mondial pe Joe Frazier (campionul olimpic de la Tokio, 1964), dar este învins la puncte la capătul a 15 repri-

ze. Îşi reîncepe lupta cu greii pentru a obţine dreptul de a boxa pentru titlu. La începutul anului 1973, la San Diego, încrucişează mănuşile cu Ken Norton. În runda a 7-a, un pumn de-al lui Ken îi fracturează maxilarul. Termină întîlnirea în picioare, dar învins la puncte. În septembrie 1971, îşi ia revanşa în faţa aceluiaşi Norton, la Los Angeles, apoi îl bate pe Joe Frazier (ianuarie 1974) la puncte. În fine, în octombrie 1974, la Kinshasa, capitala Zairului, îl face K.O. în repriza a 8-a pe George Foreman şi reintră în posesia centurii cu diamante. Avea 32 de ani şi mulţi îi cîntaseră prohodul, dar Clay avea încă în faţă multe victorii. În octombrie 1975, de astă dată la Manila, capitala Filipinelor, boxează din nou cu Joe Frazier şi cîştigă, apoi îl învinge pe Ken Norton, apoi pe Alfredo Evangelista, apoi pe Earnie Shavers. Şirul victoriilor îi este întrerupt de Leo Spinks (campionul olimpic de la Montreal, 1976), în februarie 1978, dar după numai cîteva luni, în septembrie aceluiaşi an, îşi ia revanşa şi... titlul. Urmează o întrerupere de 2 ani – de fapt iniţial anunţase că abandonează activitatea competiţională – şi, în 1980, revine pe ring întîlnindu-l pe campionul mondial Larry Holmes. Clay avea 38 de ani. În runda a 8-a este făcut K.O. şi astfel se pune punct final unei cariere de excepţie.

(n.i.d.)

Albert de Monaco, prinţul sportiv

Una dintre figurile de marcă ale recent încheiatelor Jocuri Olimpice de iarnă de la Albertville a fost Albert, prinţ de Monaco, participant la întrecerea boberilor. Pilotînd bobul de două persoane care a reprezentat ţara sa, a reuşit să ocupe locul 42.

Iată cîteva fragmente dintr-un mai vechi interviu apărut în revista „Paris Match" sub semnătura lui Gonzague Saint Bris.

– Cum vedeţi principatul Monaco în anul 2000 ?

– La fel de prosper. N-aş zice că sînt un vizionar ci, mai degrabă, un pragmatic reflexiv. Principatul va suferi, desigur, o serie de transformări urmînd transformările care vor surveni în viaţa Europei.

– Mulţi vorbesc că tatăl dv. intenţionează să vă cedeze locul în fruntea statului. Sînteţi pregătit ?

– Oricum, răspunsul nu va fi în avantajul meu. Dacă zic da, oamenii vor spune că vreau să-i iau scaunul tatălui meu, să-l... scot la pensie. Dacă zic nu, aceiaşi oameni vor spune că sînt slab, că n-am ambiţie. Tatăl meu va găsi el însuşi momentul prielnic pentru a-mi ceda locul.

– Aţi afirmat odată că la 30 de ani vă veţi căsători...

– Adevărat. Am glumit, deşi oamenii, de cînd am împlinit această vîrstă, mă chestionează mereu. Ceea ce pot să vă spun este că mă voi căsători atunci cînd voi găsi femeia cu care să-mi împart viaţa. La această oră nu mă simt presat.

– Ce calităţi trebuie să aibă viitoarea dv. soţie ?

– Inteligenţă, farmec şi mult umor, o calitate indispensabilă unei principese, nevoită să participe la numeroase festivităţi şi întîlniri protocolare. Fără aşa ceva este greu să rezişti.

– Mama dv. (Grace de Monaco – n.n.) v-a dat vreun sfat în acest sens ?

– Da. Ea mi-a atras atenţia asupra faptului că multe femei mă vor curta nu pentru că mă iubesc, ci din alte considerente.

– Sînteţi născut în Zodia Peştilor şi trăiţi la malul mării...

– Mă recunosc în această zodie: un simţ artistic pronunţat, simţul dreptăţii, fidelitate în prietenie. „Peştele", în general, ştie ce face şi ce doreşte, deşi lasă impresia unei oarecarei visări, detaşări.

– Cum este „peştele" în dragoste ?

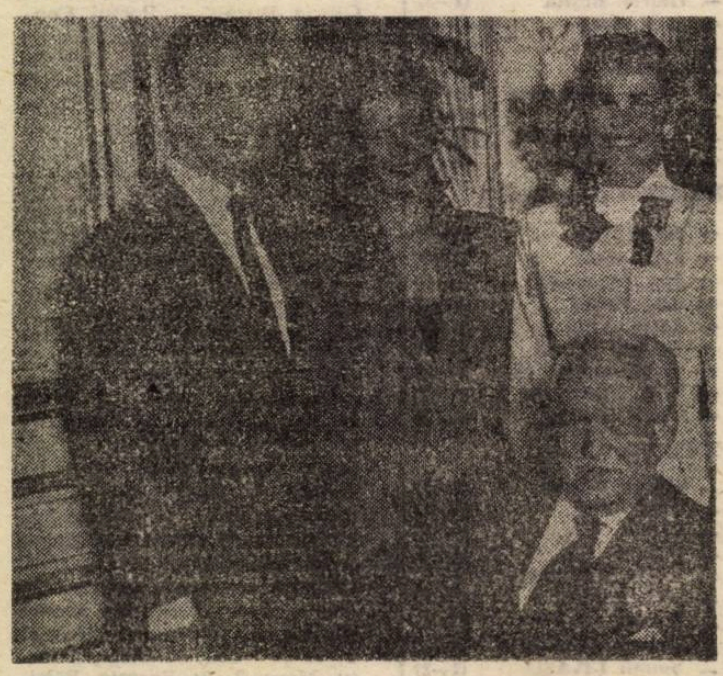

Albert, Stephanie, Caroline şi Rainier de Monaco.

– Ca şi în viaţă, îşi atinge ţelul propus.

– Care este personajul istoric preferat ?

– Poate generalul McArthur. Un foarte mare om pe care-l admir mult, poate şi datorită faptului că o cunosc pe văduva sa care locuieşte la New York. O vizitez adesea şi ea m-a făcut să-l cunosc bine.

– Dar personajul cel mai detestat ?

– Cred că mi-e greu să-l aleg între Hitler şi Stalin.

– Sînteţi mulţumit de impresia pe care o au oamenii despre dv. ?

– Sincer să fiu, nu ştiu cum mă văd aceştia. Depinde şi de ce presă citesc. În oricaz, această problemă nu mă prea preocupă.

– Sînt tot felul de zvonuri despre dv...

– Ştiţi prea bine că pe oameni nimeni şi nimic nu-i poate împiedica să vorbească şi să inventeze tot felul de lucruri. Familia, prietenii, colaboratorii mă cunosc cum sînt şi asta îmi ajunge.

– Pe cine aţi vrea să cunoaşteţi?

– Dintre cei de ieri, pe Churchill care, pentru mine, rămîne un mit. Dintre contemporani – pe Papa Ioan Paul.

– Ce loc din palat vă place cel mai mult ?

– Grădina, cu piscina, cu arborii şi florile sale. Apoi zidurile vechii cetăţi.

– Dar catacombele ?

– Ele au constituit farmecul copilăriei mele, cu izul lor de mister.

– Sînteţi în relaţii cu prinţii de astăzi ?

– Da. Îl apreciez mult pe Charles al Angliei care se deosebeşte mult de alţii. Îi cunosc bine şi-i stimez, de asemenea, pe prinţul moştenitor al Spaniei, pe Guillaume Alexandre al Olandei, pe prinţesele de Liechtenstein şi Luxembourg.

– Cum vă petreceţi timpul liber ?

– Încerc să fac sport. După zile întregi petrecute în birou simt nevoia de destindere prin sport.

– Dacă n-aţi fi fost prinţ, ce meserie v-ar fi plăcut să aveţi ?

– Îmi place lumea afacerilor, cea a publicităţii. De altfel, am efectuat un stagiu de pregătire la o bancă din New York. Sînt, de asemenea, interesat de educarea tinerilor. În urmă cu vreo 15 ani am fost monitor într-o tabără de vacanţă în SUA.

– Ce faceţi cînd sînteţi deprimat ?

– Ascult muzică, mă întîlnesc cu prietenii sau mă plimb.

– V-aţi căsători cu o negresă ?

– Da, de ce nu ?

– Ce hobby aveţi ?

– Colecţionez insigne sportive şi cărţi de cinema.

– Care este deviza dv. ?

– Îmi place o expresie engleză care s-ar traduce cam aşa: „nu te-ntinde mai mult decît ţi-e pătura"

Traducere şi adaptare de
N. I. DOBRA

C. F. R. Timişoara—Gaz metan Mediaş 1-0

(urmare din pag. I)

19 — „cap" Popescu, mingea fiind apărată de Moise, min. 25 — Cenan şutînd pe lîngă poartă şi min. 33 cînd Moise — cu un reflex — a scos mingea şutată de Ţiglariu din interiorul careului. Şi, contrar cursului jocului, în min. 42, la o minge trimisă în adîncime, Roşca şi Holom ezită să intervină iar Trăistaru profită, marcînd.

După pauză iniţiativa aparţine tot gazdelor dar cea mai clară situaţie şi-o creează Popescu (min. 57), Moise avînd, din nou, o intervenţie salvatoare. În minutele finale Foale şi Trăistaru trec pe lîngă majorarea scorului iar Ilici trimite mingea în bară (min. 86).

Partida s-a desfăşurat într-o notă de sportivitate deplină. Foarte bun arbitrajul lui Al. Crişan (Bucureşti). Cartonaş galben: Bungău. Raport de cornere: 7—2.

GAZ METAN: Roşca — Handrea, Boar, Holom, Nistor — Biro, Cenan, Munteanu, Popescu — Pustai (min. 75, Dumitrache), Ţiglariu.

Sîmbăta viitoare, gaziştii vor primi replica echipei F.C. Drobeta Tr. Severin care n-a mai pierdut la Mediaş de trei ani. Să sperăm că gazdele vor rupe şirul ghinioanelor.

Programul returului Diviziei B, seria a II-a

ETAPA a XVIII-a (7 martie)

Aris Arad	—	Jiul IELIF	(0—2)
U.T.A.	—	F.C. Bihor	(0—0)
Chimia	—	Gloria Reşiţa	(2—2)
C.S.M. Reşiţa	—	Jiul Petroşani	(0—1)
C.F.R. Timişoara	—	Gaz Metan	(0—2)
F.C. Drobeta	—	Astra Arad	(0—0)
Unirea	—	Metalul Bocşa	(0—2)
Metalurgistul C.	—	Metalurgistul S.	(0—4)
Şoimii I.P.A.	—	U.M. Timişoara	(0—1)

ETAPA a XIX-a (14 martie)

F.C. Bihor	—	Aris Arad	(1—3)
Gloria Reşiţa	—	U.T.A.	(0—3)
Jiul Petroşani	—	Chimia	(0—1)
Astra Arad	—	C.S.M. Reşiţa	(0—2)
Metalul Bocşa	—	C.F.R. Timişoara	(0—1)
Gaz Metan	—	F.C. Drobeta	(2—4)
Metalurgistul S.	—	Unirea	(0—3)
U.M. Timişoara	—	Metalurgistul C.	(1—4)
Jiul IELIF	—	Şoimii I.P.A.	(1—3)

ETAPA a XX-a (21 martie)

Metalurgistul C.	—	Jiul IELIF	(1—1)
Şoimii I.P.A.	—	F.C. Bihor	(1—2)
Aris Arad	—	Gloria Reşiţa	(0—4)
C.S.M. Reşiţa	—	Gaz Metan	(1—1)
Jiul Petroşani	—	Astra Arad	(2—3)
F.C. Drobeta	—	Metalul Boşca	(0—1)
C.F.R. Timişoara	—	Metalurgistul S.	(0—0)
Unirea	—	U.M. Timişoara	(3—2)
Chimia	—	U.T.A.	(2—1)

ETAPA a XXI-a (28 martie)

Gaz Metan	—	Jiul Petroşani	(0—6)
U.T.A.	—	Aris Arad	(2—1)
Astra Arad	—	Chimia	(1—1)
Metalul Bocşa	—	C.S.M. Reşiţa	(0—2)
U.M. Timişoara	—	C.F.R. Timişoara	(0—0)
Metalurgistul S.	—	F.C. Drobeta	(1—2)
Jiul IELIF	—	Unirea	(1—2)
F.C. Bihor	—	Metalurgistul C.	(0—1)
Gloria Reşiţa	—	Şoimii I.P.A.	(1—1)

ETAPA a XXII-a (4 aprilie)

C.F.R. Timişoara	—	Jiul IELIF	(1—1)
Unirea	—	F.C. Bihor	(3—1)
Metalurgistul C.	—	Gloria Reşiţa	(0—3)
Astra Arad	—	Gaz Metan	(0—4)
Jiul Petroşani	—	Metalul Bocşa	(2—2)
C.S.M. Reşiţa	—	Metalurgistul S.	(0—2)
F.C. Drobeta	—	U.M. Timişoara	(1—2)
Chimia	—	Aris Arad	(0—1)
Şoimii I.P.A.	—	U.T.A.	(0—2)

ETAPA a XXIII-a (11 aprilie)

Metalurgistul S.	—	Jiul Petroşani	(0—3)
Metalul Bocşa	—	Astra Arad	(0—4)
Gaz Metan	—	Chimia	(0—3)
U.M. Timişoara	—	C.S.M. Reşiţa	(0—7)
F.C. Bihor	—	C.F.R. Timişora	(1—1)
Jiul IELIF	—	F.C. Drobeta	(0—3)
Gloria Reşiţa	—	Unirea	(1—4)
U.T.A.	—	Metalurgistul C.	(0—0)
Aris Arad	—	Şoimii I.P.A.	(0—4)

ETAPA a XXIV-a (18 aprilie)

C.S.M. Reşiţa	—	Jiul IELIF	(3—0)
F.C. Drobeta	—	F.C. Bihor	(1—4)
C.F.R. Timişoara	—	Gloria Reşiţa	(0—2)
Gaz Metan	—	Metalul Bocşa	(0—3)
Astra Arad	—	Metalurgistul S.	(0—0)
Jiul Petroşani	—	U.M. Timişoara	(2—3)
Metalurgistul C.	—	Aris Arad	(0—2)
Unirea	—	U.T.A.	(1—2)
Chimia	—	Şoimii I.P.A.	(0—0)

Etapa a XXV-a (22 aprilie)

Jiul IELIF	—	Jiul Petroşani	(2—2)
Metalurgistul S.	—	Gaz Metan	(2—2)
U.M. Timişoara	—	Astra Arad	(1—0)
Metalul Bocşa	—	Chimia	(0—3)
F.C. Bihor	—	C.S.M. Reşiţa	(0—0)
U.T.A.	—	C.F.R. Timişoara	(0—1)
Gloria Reşiţa	—	F.C. Drobeta	(1—4)
Aris Arad	—	Unirea	(1—3)
Şoimii I.P.A.	—	Metalurgistul C.	(0—2)

ETAPA a XXVI-a (25 aprilie)

Astra Arad	—	Jiul IELIF	(1—3)
Jiul Petroşani	—	F.C. Bihor	(2—3)
C.S.M. Reşiţa	—	Gloria Reşiţa	(0—1)
Metalul Bocşa	—	Metalurgistul S.	(1—1)
Gaz Metan	—	U.M. Timişoara	(2—2)
C.F.R. Timişoara	—	Aris Arad	(0—1)
F.C. Drobeta	—	U.T.A.	(1—4)
Chimia	—	Metalurgistul C.	(3—2)
Unirea	—	Şoimii I.P.A.	(1—2)

ETAPA a XXVII-a (2 mai)

Gloria Reşiţa	—	Jiul Petroşani	(1—2)
Jiul IELIF	—	Gaz Metan	(1—3)
F.C. Bihor	—	Astra Arad	(1—4)
U.M. Timişoara	—	Metalul Bocşa	(1—5)
Metalurgistul S.	—	Chimia	(2—3)
U.T.A.	—	C.S.M. Reşiţa	(0—2)
Şoimii I.P.A.	—	C.F.R. Timişoara	(1—3)
Aris Arad	—	F.C. Drobeta	(1—1)
Metalurgistul C.	—	Unirea	(1—2)

ETAPA a XXVIII-a (9 mai)

Metalul Bocşa	—	Jiul IELIF	(0—2)
Gaz Metan	—	F.C. Bihor	(1—8)
Astra Arad	—	Gloria Reşiţa	(0—3)
Metalurgistul S.	—	U.M. Timişoara	(0—0)
C.S.M. Reşiţa	—	Aris Arad	(1—1)
Jiul Petroşani	—	U.T.A.	(0—1)
Chimia	—	Unirea	(1—3)
C.F.R. Timişoara	—	Metalurgistul C.	(0—4)
F.C. Drobeta	—	Şoimii I.P.A.	(0—3)

ETAPA a XXIX-a (16 mai)

Aris Arad	—	Jiul Petroşani	(0—4)
Gloria Reşiţa	—	Gaz Metan	(1—3)
U.T.A.	—	Astra Arad	(1—0)
F.C. Bihor	—	Metalul Bocşa	(1—2)
Jiul IELIF	—	Metalurgistul S.	(0—0)
U.M. Timişoara	—	Chimia	(0—2)
Şoimii I.P.A.	—	C.S.M. Reşiţa	(0—1)
Unirea	—	C.F.R. Timişoara	(0—1)
Metalurgistul C.	—	F.C. Drobeta	(0—2)

ETAPA a XXX-a (23 mai)

U.M. Timişoara	—	Jiul IELIF	(0—1)
Metalurgistul S.	—	F.C. Bihor	(2—3)
Metalul Bocşa	—	Gloria Reşiţa	(1—2)
Astra Arad	—	Aris Arad	(1—2)
Gaz Metan	—	U.T.A.	(1—2)
Chimia	—	C.F.R. Timişoara	(1—2)
F.C. Drobeta	—	Unirea	(1—4)
C.S.M. Reşiţa	—	Metalurgistul C.	(0—1)
Jiul Petroşani	—	Şoimii I.P.A.	(1—4)

ETAPA a XXXI-a (30 mai)

Chimia	—	Jiul IELIF	(1—3)
Metalurgistul C.	—	Jiul Petroşani	(0—2)
Aris Arad	—	Gaz Metan	(0—2)
Şoimii I.P.A.	—	Astra Arad	(0—5)
U.T.A.	—	Metalul Bocşa	(0—0)
Gloria Reşiţa	—	Metalurgistul S.	(0—3)
F.C. Bihor	—	U.M. Timişoara	(3—0)
Unirea	—	C.S.M. Reşiţa	(0—1)
C.F.R. Timişoara	—	F.C. Drobeta	(1—2)

ETAPA a XXXII-a (6 iunie)

Jiul IELIF	—	F.C. Bihor	(0—0)
U.M. Timişoara	—	Gloria Reşiţa	(1—3)
Metalul Bocşa	—	Aris Arad	(2—4)
Metalurgistul S.	—	U.T.A.	(0—3)
F.C. Drobeta	—	Chimia	(0—0)
C.S.M. Reşiţa	—	C.F.R. Timişoara	(0—1)
Jiul Petroşani	—	Unirea	(0—2)
Astra Arad	—	Metalurgistul C.	(0—2)
Gaz Metan	—	Şoimii I.P.A.	(1—1)

ETAPA a XXXIII-a (13 iunie)

Gloria Reşiţa	—	Jiul IELIF	(1—2)
Chimia	—	F.C. Bihor	(1—3)
C.F.R. Timişoara	—	Jiul Petroşani	(0—4)
Metalurgistul C.	—	Gaz Metan	(0—4)
Unirea	—	Astra Arad	(3—0)
Şoimii I.P.A.	—	Metalul Bocşa	(0—2)
Aris Arad	—	Metalurgistul S.	(0—3)
U.T.A.	—	U.M. Timişoara	(0—1)
F.C. Drobeta	—	C.S.M. Reşiţa	(0—3)

ETAPA a XXXIV-a (20 iunie)

F.C. Bihor	—	Gloria Reşiţa	(0—1)
U.M. Timişoara	—	Aris Arad	(1—1)
Jiul IELIF	—	U.T.A.	(1—2)
C.S.M. Reşiţa	—	Chimia	(1—0)
Astra Arad	—	C.F.R. Timişoara	(1—5)
Jiul Petroşani	—	F.C. Drobeta	(1—0)
Gaz Metan	—	Unirea	(1—3)
Metalul Bocşa	—	Metalurgistul C.	(0—3)
Metalurgistul S.	—	Şoimii I.P.A.	(1—2)

Minutul 91

(urmare din pag. I)

(min. 43) şi Şuvagău (min. 80). ● **F.C. Argeş — F.C. Braşov 0—1 (0—1).** Un rezultat cel puţin curios, pentru că cele două adversare fiind de valori sensibil egale, prunarii porneau favoriţi jucînd acasă. Să fie, oare, de vină arbitrul Ad. Porumboiu care nu vrea niciodată să ştie unde fluieră? Oricum, el şi-a făcut meseria arătînd cinci cartonaşe galbene şi unul roşu. Unicul gol a fost înscris de Marcu (min. 31). ● **„Poli" Timişoara — A.S.A. Tg. Mureş 1—0 (1—0).** Gazdele au deschis scorul în min. 22, prin Varga după care au oprit motoarele. În fond, de ce să se... surmeneze acum, în prag de primăvară.

C. S. M. Foresta Sibiu — în turneul pentru locurile V-VIII

Sîmbătă a avut loc ultima etapă a turului campionatului naţional de rugby, divizia A prima grupă valorică. În cadrul acestei etape C.S.M. Foresta Sibiu a întîlnit pe teren propriu formaţia Contactoare Buzău.

Sibienilor le era necesară victoria în vreme ce echipei buzoiene, oricare ar fi fost rezultatul, acesta nu i-ar fi modificat poziţia în clasament.

Evoluţia rugbiştilor a fost influenţată de starea terenului, foarte moale. Lăudabilă este totuşi, reuşita organizatorilor care au înlăturat zăpada de pe întreaga suprafaţă de joc.

După un început lejer, sancţionat de oaspeţi cu o încercare, sibienii mult mai tehnici în jocul la mînă, reuşesc să se impună, în finalul meciului obţinînd un avantaj de 22 de puncte.

Dar iată cum a evoluat scorul. A fost deschis de oaspeţi printr-o încercare reuşită de **Cioarec.** Pentru gazde **Amarie** reuşeşte 3 lovituri de pedeapsă şi **Negru** o încercare. După pauză cei care înscriu primii sînt tot oaspeţii prin **Norocel** (l.p.). Sibienii mai înscriu prin: **Secelean** două încercări, **Amarie** o încercare şi o transformare şi **Banciu** o transformare. Deci, scor final 29—7.

Antrenorul Emil Sârbu a trimis în teren formaţia: Florea (Pădurean), Suciu, Voicu, Dumitru, Zuzu, Cocîrcă, Secelean, Zeicu, Fugigi, Amarie, Leordean, Schneider (Dobre), Beches, Negru, Banciu.

Luni, la sediul F.R.R. va avea loc tragerea la sorţi a meciurilor din cadrul turneelor finale.

G. RADU jr.

Soimii I. P. A. Sibiu — U. M. Timişoara 1-1 (0-0)

Încă un punct pierdut pe teren propriu, care se adaugă la cele 3 din tur, şi care agravează mult situaţia echipei. Pregătirea temeinică, comportarea avută în jocurile de pregătire nu prevesteau un asemenea eşec usturător. Dar judecînd realizările fotbaliştilor în meciul despre care scriem, trebuie să recunoaştem că ele au fost mult sub pretenţii, şi că rezultatul este echitabil. Şoimii au fost la valoarea lor doar aproximativ 20 de minute, la începutul reprizei secunde, cînd au şi deschis scorul prin juniorul Mălău (min. 48). Bucuria acestuia, şi a noastră a fost de scurtă durată pentru că la o acţiune banală (min. 63) bîlbîiala în lanţ a unei apărări improvizate şi lipsa de inspiraţie a unui portar cu multă experienţă, Szebin să fie exploatată de Corcoveanu care egalează: 1—1.

În prima repriză, anostă, cu extrem de puţine faze notabile am reţinut efortul şi realizările noului legitimat Şandru precum şi voinţa de a cîştiga. Prea puţin însă.

Din actul doi notăm insistenţa în fazele de finalizare a le noului introdus, Mărginean cu rătări în minutele 70 şi 80, precum şi neşansa valorificării excelentelor centrări ale lui Munteanu (min. 73, 75, 78). Notăm ca un fapt de reţinut că în următoarele partide vor evolua (probabil) Caşoltan, Ciobanu şi Lungu, reţinuţi pe tuşă pentru cartonaşe.

SOIMII I.P.A.: Szebin — Floare, Mihăilă, Armenean, Coldea (min. 45, Mărginean), Laurenţiu, Ştef, Şandru, Munteanu (min. 84, Bratu), Mălău. Banciu.

I. PLEŞCA

PE SCURT... PE SCURT...

■ **FOTBAL, divizia B (etapa a 18-a) — Seria I:** Sportul COMAICO — F.C. Olt 1—3; Unirea Slobozia — Autobuzul 1—1; Flacăra Moreni — FEPA '74 Bîrlad 4—1; Unirea Focşani — Metalul Buc. 0—0; Gloria Buzău — Portul Constanţa 1—2; Progresul Buc. — Petrolul Ianca 2—0; Callatis Mangalia — C.S. Tîrgovişte 3—0; F.C. Caracal — Olimpia Rm. Sărat 0—0; Gloria Galaţi — Steaua Mizil 0—0. ■ **Seria a II-a:** Aris Arad — Jiul Craiova 0—0; U.T.A. — F.C. Bihor 1—0; Chimia Rm. Vîlcea — Gloria Reşiţa 0—0; C.S.M. Reşiţa — Jiul Petroşani 1—0; C.F.R. Timişoara — Gaz metan 1—0; F.C. Drobeta — Astra Arad 3—0; Unirea Alba Iulia — Metalul Bocşa 1—0; Met. Cugir — Met. Slatina 1—0; Şoimii I.P.A. — U.M. Timişoara 1—1. ■ **Seria a III-a:** C.S.M. Suceava — Minerul Cavnic 1—0; I.C.I.M. Braşov — „Poli" Iaşi 1—0; Aerostar Bacău — Relonul Săvineşti 3—1; Armătura Zalău — C.F.R. Cluj 2—0; C.S.M. Borzeşti — Electromureş Tg. Mureş 2—1; Ceahlăul Piatra Neamţ — Tractorul Braşov 1—0; „U" Cluj — Olimpia Satu Mare 3—0; Foresta Fălticeni — Chimica Tîrnăveni 2—1; F.C. Maramureş — Metrom Braşov 2—0. ■ **În Campionatul republican de juniori:** C.S.Ş. „Braşovia" Braşov — Gaz metan Mediaş 1—1. ■ **POPICE, div. A.** În prima etapă a returului: **Gaz metan — Feroviarul Braşov 2384—2371 p.d.** În etapa a doua gazistele au învins cu **2341—2320 p.d.** pe **Voinţa Craiova.** S-au remarcat Maria Papp, Doina Haţegan, Monica Schmidt, Rodica Csiki. ■ **Sănătatea Foresta Tălmaciu — Neferal Bucureşti 4910—4751 p.d.** Popicarii pregătiţi de I. Barbu şi Gh. Ţivrea au cîştigat la un scor categoric. Cele mai bune rezultate: Nicolae Vasile 889 p.d., Ioan Creţoiu 822, Viorel Poleanschi 811, Vasile Sasu 801. ■ **BASCHET, div. B, fem.: „U" II Cluj — Gaz metan 60—68.** ■ **HANDBAL, div. B: Sparta Mediaş — Electromureş Tg. Mureş 20—37 (8—19).** Pentru gazde au marcat: Armenean 12, Ţerbea 3, Ilie 2, Truţă, Toplicean şi Fulea cîte 1 gol. ■ **VOLEI, Div. şcolară şi de juniori (f): C.S.Ş. Sibiu — C.S.Ş. Caransebeş 3—2 (14—16, 15—3, 12—15, 15—4, 15—11).** Elevele antrenate de prof. Tralan Prişcă ocupă locul 3 în clasamentul seriei şi au mari şanse de a participa la turneul final. ■

Realizatori: Mircea BIŢU, N. I. DOBRA, Ion PLEŞCA şi Octavian RUSU. Prezentarea grafică: Liviu BREZAE şi Dumitru NIŢĂ. Tiparul: POLSIB S.A.

BIBLIOTECA „ASTRA" SIBIU

Tribuna Sporturilor

SUPLIMENT SĂPTĂMÎNAL DE INFORMARE SPORTIVĂ AL COTIDIANULUI INDEPENDENT TRIBUNA

Anul II, nr. 104 | 16—22 martie 1992 | 4 pagini | Prețul: 8 lei

Fotbal, divizia A

S-a spart... ghinionul!

F.C. Bacău—F.C. Inter 0-0

Trebuia să-i vedeți încordați pe bravii noștri interiști în minutul 91 al meciului de la Bacău pentru a înțelege cît de mare a fost bucuria lor atît pentru punctul cucerit în disputa cu un adversar care le-a făcut mereu zile fripte, dar și pentru că duminica viitoare la Sibiu va poposi liderul și un stadion, arhiplin cu siguranță, va vibra la unison cu echipa profesorului Ștefan Coidum! Revenind la meciul de la Bacău este de subliniat eficiența partiturii tehnico-tactice aplicată de interiști, care s-au apărat grupat și tenace, mijlocașii sibieni cîștigînd detașat duelul cu omologii Constarului, iar atunci cînd jocul a permis, Văsîi și Burchel au hărțuit defensiva gazdelor. Acestea n-au contat decît pe pivotările înaltului Buțerchi, mereu prins în „cleștele" mînuit de Glăvan și Cocișan, atent dublați de Cioroianu, în timp ce Blid, în cîteva rînduri, a demonstrat că vrea să redevină portarul valoros de acum un an. Presați de scurgerea timpului, băcăuanii au dominat actul doi, dar au făcut-o precipitat și uniform; fără răbdarea care să le permită desfacerea „lacătului" sibian. Așadar, remiză de luptă și punct mare cucerit, pe merit, de interiști. A arbitrat corect George Ionescu din București.

F.C. Bacău: Popa — Jercălău, Gireadă, Goian, Fl. Ionescu — Burleanu, Ghioane, Olteanu (min. 60, Bîșcă), Condurache — Buțerchi, Haidău.

F.C. Inter: Blid — Cotora, Glăvan, Cioroianu, Tălvan — Bănuță, Cocișan, Mărgărit, Majearu (min. 88, Năstase) — Văsîi, Burchel.

Mircea BIȚU

CLASAMENT Divizia A

1. Dinamo	19	15	4	0	47— 9	34	(+14)
2. Steaua	19	11	5	3	30—13	27	(+ 9)
3. F.C. Ploiești	19	11	2	6	28—33	24	(+ 4)
4. Univ. Craiova	19	8	6	5	20—12	22	(+ 2)
5. Electroputere	19	8	5	6	23—13	21	(+ 3)
6. „Poli" Timișoara	19	9	3	7	24—22	21	(+ 1)
7. Gloria Bistrița	19	8	3	8	29—25	19	(+ 1)
8. Oțelul Galați	19	9	1	9	22—25	19	(+ 1)
9. F.C. INTER	**19**	**7**	**5**	**7**	**22—25**	**19**	**(— 1)**
10. F.C. Farul	19	8	2	9	17—18	18	(— 2)
11. F.C. Brașov	19	7	4	8	28—31	18	(0)
12. Rapid	19	7	3	9	17—24	17	(— 1)
13. F.C. Bacău	19	7	3	9	17—29	17	(— 3)
14. Dacia U. Brăila	19	6	3	10	18—23	15	(— 3)
15. F.C. Argeș	19	4	6	9	19—23	14	(— 4)
16. Sp. studențesc	19	4	5	10	16—29	13	(— 7)
17. A.S.A. Tg. Mureș	19	5	2	12	18—29	12	(— 6)
18. Corvinul	19	4	4	11	21—33	12	(— 8)

Etapa viitoare: F.C. Farul — F.C. Bacău; F.C. Inter — F.C. Dinamo; Sp. studențesc — Corvinul; F.C. Argeș — Dacia Unirea Brăila; F.C. Brașov — Rapid; Steaua — A.S.A. Tg. Mureș; Univ. Craiova — Oțelul; „Poli" Timișoara — Electroputere; Gloria Bistrița — F.C. Ploiești.

Minutul 91

Secetă de valori și de goluri în campionatul primei divizii, cu rezultate aiurea și „surprize" la mintea cocoșului. Echipele din fruntea clasamentului stau cu zestrea de puncte bine păzită, în vreme ce în beciul plin de apă vînzoleala este mare, dar inutilă. Această a 19-a etapă a fost dominată de oaspeți care, marcînd doar trei goluri, au reușit să acumuleze, totuși, 7 puncte ceea ce nu-i deloc puțin. S-au înscris 10 goluri în 9 partide — un record de neinvidiat —, s-a acordat o lovitură de la 11 metri, un jucător a fost eliminat (Mirea, de la Steaua), un altul a fost dus la spital pe targă (Dumitrescu, de la Sp. studențesc), iar un antrenor a fost trimis acasă, să-și verse năduful pe nevastă (Marian Bondrea, de la Electroputere Craiova). Mai notînd că la Brăila s-a înregistrat cel mai mare număr de spectatori (30 000 după zisa lui Corneliu Mihăilescu, de la Radio), am cam încheiat lista elementelor de culoare specifică.

■ **Rapid — F.C. Argeș 0—0.** Meciul televizat simbătă a fost de rîsul curcilor. Aveai impresia că s-au adunat 22 de pensionari cu articulațiile roase

(continuare în pag. a IV-a)

N. I. DOBRA

Jiul Craiova—Șoimii Sibiu 1-1 (0-1)

Un punct extrem de prețios, primul în deplasare din acest campionat, echivalent cu un „balon de oxigen" care cu siguranță va ușura aripile încărcate cu griji ale Șoimilor. Ajunși cu cuțitul la os, aceștia s-au mobilizat exemplar, reușind să facă față nu numai adversarului, dar și celor care i-au fluierat (spectatori și, mai ales, arbitru), ultimului nefiindu-i milă acordînd două lovituri de la 11 m, prima parată de Szebin (min. 61), a doua fructificată de Găirălescu (min. 66).

Scorul a fost deschis în prima repriză (min. 25) dintr-o lovitură liberă, lateral stînga de către tunarul Turc, cu un șut pe lîngă „zid".

Imediat după gol, Șandru

(continuare în pag. a IV-a)

I. PLESCA

SPORTIVII ANULUI '91

GH. BRUNCHEA — o speranță care confirmă

Deși a fost plasat doar pe locul 9 în „topul" celor mai buni sportivi ai județului pe 1991, (pe considerentul că în România nu există o federație de sambo), după opinia noastră, datorită performanțelor sale, Gheorghe Brunchea merita o poziție mai bună. S-a născut la 10 aprilie 1971 în comuna Cristian, județul Sibiu. Adus de către un coleg de clasă la un antrenament al judokanilor de la C.S.Ș. Șoimii Sibiu în 1981, pe cînd era elev în clasa a V-a a Școlii gen. din Cristian, Gheorghe Brunchea avea să îndrăgească sportul în kimono, care pe parcursul anilor, avea să-i aducă numeroase satisfacții. Cel care l-a îndrumat și pregătit a fost prof. Nicolae Petrișor. După numai un an de antrenamente, în 1982, cucerea, la București, prima lui medalie la un concurs oficial, cea de bronz în cadrul campionatului național de copii, la cat. 36 kg. Au urmat 5 ani în care, deși nu a cucerit nici o medalie, au fost ani de muncă în care elevul a învățat încet, dar sigur, toate procedeele luptei de judo. A venit apoi 1987, an în care avea să cucerească primul său titlu de campion, la juniori, cat. 55 kg. În anul următor, la Sibiu, cucerește din nou titlul de campion național de juniori, de astă dată la cat. 62 kg. Anul 1989 este anul consacrării depline. Participă, cu dublă legitimare, atît la C.S.Ș. Șoimii, cît și la echipa divizionară A — Carpați Mirșa, (aici avînd ca antrenor pe Petridean Patriciu). După ce cucerește titlul la juniori și apoi pe cel de tineret la cat. 71 kg, ocupă locul doi la Internaționalele României, se situează pe primul loc în „Cupa Prietenia" ce s-a desfășurat în Cuba. În anul 1990, după ce devine

(continuare în pag. a IV-a)

Ilie IONESCU

BASCHET, DIVIZIA A (m)

Balanța C.S.U. Sibiu — Sportul Studențesc Buc. 73-68 (42-40)

Dorindu-și o victorie detașată, mai mult decît în orice partidă disputată pînă în prezent, hotărîți să dea o replică tranșantă unei echipe care aflîndu-se în grevă japoneză împotriva corupției în sport, a trimis un important grup de semnale „neortodoxe" în legătură cu rezultatul partidei, elevii antrenorilor Mircea Vulc și Dorin Bleahu au jucat ca paralizați, ca într-un film în care schimbîndu-se actorii replicile se improvizează cu bîlbe și frînturi din scenarii ale altor autori, spectatorul fiind nevoit să trăiască un veritabil coșmar. Sibienii au „realizat" cea mai slabă prestație a lor în actuala ediție de campionat iar studenții bucureșteni motivați de spectrul retrogradării s-au agățat literalmente de orice minge, jucîndu-și șansa cu dîrzenie excesivă. Să mai adăugăm la toate acestea arbitrajul iritant al cuplului Ciuciulete — Constantinescu, care a probat că neștiința, chiar atunci cînd îmbracă hainele corectitudinii și cinstei, rămîne mai mult decît dăunătoare.

După ce au condus în min. 2 cu 5—0, gazdele sînt egalate la 5 în min. 4 și conduse, deja, în min. 5 cu 7—12. Urmează „o serie" semnată Claudiu Muntean și în min. 10 scorul este favorabil sibienilor cu 28—18. Din acest moment, pe fondul unui joc haotic, pripit și ineficient al echipierilor de la Balanța C.S.U. Sibiu, studenții bucureșteni, cu Constantinescu și Gorșkov în formă bună, reduc din handicap și conduc, cu 1 minut înainte de finalul reprizei cu 4 puncte 36—40. Cu o tresărire de orgoliu,

(continuare în pag. a IV-a)

Octavian RUSU

CLASAMENTE

SERIA I

Autobuzul — Sp. Comaico (anulat); FEPA — Unirea Slobozia 0—1; Faur Buc. — Flacăra Moreni 3—1; Petrolul Ianca — Unirea Focșani 2—0; C.S. Tîrgoviște — Gl. Buzău 2—1; Portul — Progresul Buc. 2—2; Olimpia R.S. — Callatis 1—1; Steaua Mizil — F.C. Caracal 5—0; C.S. Olt — Gloria Galați 3—1.

1. Autobuzul	18	12	2	4	28-18	26
2. Gloria Galați	19	11	3	5	35-19	25
3. Progresul București	19	10	3	6	32-19	23
4. Flacăra Moreni	19	9	5	5	24-19	23
5. Callatis	19	9	4	6	25-16	22
6. C.S. Olt	19	10	2	7	33-26	22
7. Steaua Mizil	19	9	3	7	29-20	21
8. Unirea Slobozia	19	9	3	7	27-27	21
9. Faur București	19	8	4	7	36-22	20
10. Portul Constanța	19	7	5	7	26-23	19
11. Gloria Buzău	19	7	4	8	26-22	18
12. Unirea Focșani	19	5	6	8	18-20	16
13. Petrolul Ianca	19	6	3	10	20-26	15
14. Olimpia R. S.	19	6	3	10	19-31	15
15. FEPA Bîrlad	19	7	1	11	18-33	15
16. C.S. Tîrgoviște	19	6	2	11	18-30	14
17. COMAICO	18	5	3	10	15-32	13
18. F.C. Caracal	19	4	4	11	16-42	12

Etapa viitoare: F.C. Caracal — C.S. Olt; Gloria Galați — Autobuzul; Sp. Comaico — FEPA; Unirea Focșani — Portul; Faur — Petrolul Ianca; Progresul — C.S. Tîrgoviște; Gloria Buzău — Olimpia R. Sărat; Callatis — Steaua; Flacăra Moreni — Unirea Slobozia.

SERIA A II-A

F.C. Bihor — Aris 3—1; Gl. Reșița — U.T.A. 0—1; Jiul Petroșani — Chimia 1—0; Astra — C.S.M. Reșița 0—1; Metalul Bocșa — C.F.R. Timișoara 2—0; Gaz metan — Drobeta 1—1; Metal. Slatina — Unirea A. Iulia 0—0; U.M.T. — Met. Cugir 3—1; Jiul Craiova Șoimii I.P.A. 1—1.

1. U.T.A.	19	12	3	4	25-11	27
2. Unirea A. Iulia	19	13	1	5	38-18	27
3. C.S.M. Reșița	19	11	3	5	26- 8	25
4. Jiul Petroșani	19	9	2	8	35-23	20
5. C.F.R. Timișoara	19	8	4	7	18-22	20
6. F.C. Bihor*	19	8	4	7	34-25	19
7. Chimia Rm. Vîlcea	19	7	5	7	24-22	19
8. Gloria Reșița	19	8	3	8	27-27	19
9. Jiul Craiova	19	6	7	6	22-24	19
10. F.C. Drobeta	19	7	4	8	26-29	18
11. Met. Cugir	19	8	2	9	23-27	18
12. ȘOIMII I.P.A.	19	6	5	8	24-26	17
13. Met. Bocșa	19	7	3	9	23-27	17
14. GAZ METAN	19	6	5	8	30-39	17
15. U.M.T.	19	6	5	8	20-36	17
16. Aris Arad	19	6	4	9	19-34	16
17. Met. Slatina	19	4	7	8	21-23	15
18. Astra Arad	19	4	3	12	20-34	11

*) Echipă penalizată cu 1 punct.

Etapa viitoare: Met. Cugir — Jiul Craiova; Șoimii I.P.A. — F.C. Bihor; Aris — Gloria Reșița; C.S.M. Reșița — Gaz metan; Jiul Petroșani — Astra; Drobeta — Metalul Bocșa; C.F.R. Timiș. — Met. Slatina; Unirea — U.M.T.; Chimia — U.T.A.

SERIA A III-A

„Poli" Iași — C.S.M. Suceava 1—0; Relonul — I.C.I.M. 1—2; Tractorul — Aerostar 5—1; Metrom — Ceahlăul 1—1; Olimpia S. Mare — C.S.M. Borzești 3—0; Electrom. Tg. Mureș — F.C. Maramureș 1—1; C.F.R. Cluj — „U" Cluj 1—2; Chimica Tîrnăveni — Armătura 2—0; Minerul Cavnic — Foresta Fălticeni 0—0.

1. „U" Cluj*	19	14	4	1	42- 6	30
2. Ceahlăul P.N.	19	12	5	2	31-17	29
3. F.C. Maramureș	19	12	4	3	37- 9	28
4. „Poli" Iași	19	7	8	4	29-18	22
5. I.C.I.M. Brașov	19	10	2	7	31-26	22
6. Metrom Brașov	19	8	5	6	21-15	21
7. C.S.M. Suceava	19	9	3	7	22-22	21
8. Tractorul Brașov	19	8	3	8	33-28	19
9. Armătura	19	7	5	7	34-30	19
10. C.F.R. Cluj	19	7	4	8	37-32	18
11. Electromureș	19	6	4	9	26-34	16
12. Olimpia Satu Mare	19	6	4	9	16-26	16
13. Minerul Cavnic	19	6	4	9	17-28	16
14. Foresta Fălticeni	19	6	3	10	18-24	15
15. Chimica Tîrnăveni	19	4	6	9	18-34	14
16. Relonul Săvinești	19	6	2	11	22-41	14
17. Aerostar Bacău	19	5	2	12	28-38	12
18. C.S.M. Borzești	19	1	6	12	11-40	8

*) Echipă penalizată cu 2 puncte.

Etapa viitoare: Armătura — Minerul; Foresta — „Poli" Iași; C.S.M. Suceava — Relonul; Ceahlăul — Electromureș; Tractorul — Metrom; F.C. Maramureș — Olimpia; C.S.M. Borzești — C.F.R. Cluj; „U" Cluj — Chimica; Relonul — I.C.I.M. Brașov.

Programul returului pentru divizionarele C din județul nostru la fotbal

Etapa I — 14 martie 1992
Avîntul Reghin — „U" Hidrocon (în tur 2—0)
Carpați '90 Agnita — Carpați Brașov (0—4)

Etapa a II-a — 21 martie
Unirea Cr. Secuiesc — Carpați Agnita (0—4)
„U" Hidrocon — Mureșul Luduș (3—5)

Etapa a III-a — 28 martie
Carpați Agnita — Mureșul Toplița (0—6)
Torpedo Zărnești — „U" Hidrocon Sibiu (1—2)

Etapa a IV-a — 4 aprilie
Metalotehnica Tg. Mureș — Carpați Agnita (1—3)
„U" Hidrocon Sibiu — Mecanica Bistrița 1—3)

Etapa a V-a — 11 aprilie
Carpați Agnita — Chimia Năsăud (0—1)
Nitramonia Făgăraș — „U" Hidrocon Sibiu (2—2)

Etapa a VI-a — 18 aprilie
„U" Hidrocon Sibiu — Laminorul Beclean (0—1)
Rapid M. Ciuc — Carpați Agnita (4—3)

Etapa a VII-a — 22 aprilie (intermediară)
Avîntul Reghin — Carpați Agnita (0—1)
Progresul Odorhei — „U" Hidrocon Sibiu (0—3)

Etapa a VIII-a — 25 aprilie
„U" Hidrocon Sibiu — Precizia Săcele (0—5)
Carpați Agnita — Mureșul Luduș (2—3)

Etapa a IX-a — 2 mai
Torpedo Zărnești — Carpați Agnita (0—1)
„U" Hidrocon Sibiu — Rapid M. Ciuc (0—5)

Etapa a X-a — 9 mai
Carpați Brașov — „U" Hidrocon Sibiu (1—3)
Carpați Agnita — Mecanica Bistrița (0—5)

Etapa a XI-a — 16 mai
Nitramonia Făgăraș — Carpați Agnita (0—1)
„U" Hidrocon Sibiu — Unirea Cr. Secuiesc (1—2)

Etapa a XII-a — 23 mai
Carpați Agnita — Laminorul Beclean (1—6)
Mureșul Toplița — „U" Hidrocon Sibiu (1—1)

Etapa a XIII-a — 30 mai
„U" Hidrocon Sibiu — Metalotehnica Tg. Mureș (0—3)
Progresul Odorhei — Carpați Agnita (0—1)

Etapa a XIV-a — 6 iunie
Carpați Agnita — Precizia Săcele (0—1)
Chimia Năsăud — „U" Hidrocon Sibiu 0—6

Etapa a XV-a — 13 iunie
„U" Hidrocon Sibiu — Carpați Agnita (1—0)

La bazinul „OLIMPIA" din Sibiu

Lotul național de sărituri în apă, format din sportivii: Gabriel Cherecheș, Clara Ciocan, Mihaela Coman, Anca Udvescu, Ioana Voicu, Ileana Pîrjol și Ionica Tudor, avînd ca antrenori pe: Pantelimon Decuseară, Melania Treistaru, Angela Mărginean și Gavrilă Rogge, și-au stabilit, pentru două luni de zile, baza de antrenament la bazinul „Olimpia" din Sibiu. Pe agenda de lucru a colectivului de antrenori se înscriu participarea sportivilor amintiți la principalele competiții mai importante din acest an: „Cupa Europei", participări la concursurile internaționale de la Rostok și Moscova, apoi cele din Olanda, Germania, Grecia, Austria, Italia și desigur, România. Ultima fiind un important test în vederea participării la cea de a XXV-a ediție a Jocurilor Olimpice de vară de la Barcelona.

După pregătirile de la Sibiu, așa după cum ne-a spus antrenorul federal Ion Ilieș, vor urma participarea la cîteva concursuri peste hotare, apoi din nou în țară unde, în zilele de 9—12 aprilie, la bazinul „Olimpia" se va desfășura Concursul internațional de juniori dotat cu „Cupa Carpați". Pentru cei mici — copiii — tot la Sibiu, dar mai devreme cu cîteva zile (2—5 aprilie) se va organiza „Cupa speranțelor".

Așadar, se anunță un sezon important pentru săritorii în apă.

I. ILIE

ATLETISM

Alin Larion – recordmen și campion național

După Campionatele naționale de seniori, tineret și juniori I, desfășurate în săptămînile precedente, în zilele de 28—29 februarie 1992, în frumoasa sală cu pistă circulară de la Bacău, a avut loc finala Campionatului Național de juniori II, la care au participat și atleți de la C.S.Ș. „Șoimii" Sibiu pregătiți de prof. Liviu Maier.

O comportare de excepție a avut sportivul ALIN LARION (elev în cl. a X-a la Lic. ind. 1 Sibiu — director prof. N. Chiriță). După ce, în seriile probei de 60 m garduri, cu timpul de 8,48 secunde, s-a apropiat la numai 6 sutimi de secundă de recordul național, în finala probei, Alin a alergat și mai bine, stabilind un nou record național de juniori II cu timpul de 8,36 secunde (vechiul record 8,42), intrînd, totodată, în posesia titlului de campion național și a medaliei de aur. Seriozitatea și perseverența în pregătire, tăria de caracter, ținuta și comportamentul său general,

îndreptățesc speranțele puse în el de către cei care-l cunosc și de conducerea clubului (director — prof. I. Stanciu ,dir. adj. — prof. D. Nan), de a deveni un mare sportiv.

Marius SĂLCUDEAN, de la același liceu, dar mai tînăr cu un an, s-a clasat pe locul V la săritura în înălțime cu 1,84 m, iar Mihaela MĂNEȚOIU (elevă în cl. a IX-a la Liceul sanitar) cu performanța de 5,59 m la săritura în lungime a ocupat locul VII. De menționat că ea este încă junioră III și a participat în aceste zile la finala categoriei sale de vîrstă, de la care sperăm un rezultat și mai bun.

Manifestînd o creștere de formă, Mihaela Mănețoiu a obținut medalia de bronz la săritura în lungime cu rezultatul de 5,66 m, performanță ce reprezintă un nou record județean de jun. III. La același concurs, Codruț Vulcan (clasa a VII-a, Șc. Gen. Nr. 19) s-a clasat pe locul VI la săritura în înălțime cu 1,65 m.

Victorii categorice și surprize în etapa a 13-a

Seria I • C.F.R.-I.U.P.S. — E.L.S.I.M.A. 6—0 (4—0). Victorie la scor realizată de feroviarii sibieni în dauna unei formații modeste și debusolate, cu o apărare total depășită de atacanții sibieni care au punctat prin: G. Duca (min. 8 și 13), T. Sărar (min. 41, 44 și 88) și A. Turean (min. 90). **• Fl. Roșie — Textila 1—3 (0—2).** La Cîrța, cisnădienii, neînvinși în actualul campionat — au cucerit a 13-a victorie consecutivă, grație golurilor realizate de C. Voinea (min. 30 și 56) și M. Corfar (min. 44). Golul de onoare al gazdelor, înscris în min. 70, poartă semnătura lui G. Stînă. **• Tractorul — Mecanica 0—3 (0—1).** Victoria surprinzătoare a tinerei formații din Mîrșa s-a datorat în cea mai mare măsură aplombului dovedit de jucătorii ei în fazele de atac, concretizînd trei din acestea, prin I. Horumbă (min. 4 și 67) și V. Burciu (min. 53). **• Cibinul — Sticla 0—3 (0—0).** La Cristian „unsprezecele" sticlarilor avrigeni, mai bine pregătit fizic, s-a impus de justețe, ca urmare a golurilor marcate de R. Gavrilă (min. 65), și V. Moisin (min. 77 și 84). **• Bumbacul — Firul Roșu 2—0 (0—0).** După o întrecere echilibrată și de bună calitate, echipa gazdă s-a detașat în învingătoare abia în a doua parte a întîlnirii cînd a înscris prin G. Avram (min. 62 din 11 m și 87). **• Construcții — Unirea 3—0 (2—0).** Dominare insistentă urmată, firesc, de o detașare confortabilă. Autorii golurilor victoriei G. Crăciun (min. 15 și 24) și I. Muntean (min. 46).

Campionatul județean de fotbal

Seria a II-a. • Sparta — Carbomet 2—0 (1—0). Derbiul seriei secunde a dat cîștig de cauză echipei mediașene, care — așezată extrem de judicios în teren și mai bine pregătită tactic — și-a depășit partenera de întrecere, în urma golurilor realizate de I. Sărășan (min. 9) și V. Tănase (min. 56). Oaspeții — posedînd o echipă solidă și echilibrată — au irosit, mai ales în primele 45 de minute și în final, cîteva bune situații de a înscrie. Partida a plăcut datorită ritmului alert impus de ambele echipe și ardoarei cu care s-au angajat la efort toți jucătorii, din rîndul cărora am remarcat pentru o prestație superioară pe: V. Tănase (cel mai bun de pe teren), Peptănuș Venu, D. Maier, P. Doto, C. Jiga și I Sărășan de la localnici, F. Mosora, I. Popa, I. Radu, I. Vintilă și I. Pușcă de la învinși. **• Record — Relee 0—2 (0—2).** Victorie clară a oaspeților conturată încă din prima repriză, cînd aceștia au punctat prin O. Cozac și D. Potra. **• Textila — Progresul 5—1 (2—1).** Diferența de valoare dintre combatanți s-a oglindit fidel pe tabela de marcaj modificată de realizările lui A. Sorin (min. 37 și 70), V. Hanzi (min. 41 și 80) și G. Gaspar (min. 57), respectiv E. Milea (min. 28). **• Recolta — Vitrometan 0—3 (0—1).** Sticlarii mediașeni, evoluînd mai aproape de valoarea lor, au învins clar la Alma, grație golurilor realizate de T. Dabai (2) și A. Vălean. **• Visa — I.T.A. Geamuri 1—3 (1—2).** Autorii golurilor: S. Bungiac (min. 3), V. Bădic (min. 10 și 75), respectiv F. Seiceanu (min. 40, autogol). **• Spicul — Automecanica 0—0.**

V. MARA

Săptămîna TV

LUNI, 16 martie 1992

14,00 Actualități. 14.10 Calendarul zilei. 14,20 Worldnet Usia. 15,20 Avanpremiera săptămînii. 15.40 Copiii noștri — viitori muzicieni. 16.00 Cheia succesului. 16,30 Muzica pentru toți. 17,00 Actualități. 17,05 Emisiunea în limba maghiară. 18,35 Televiziunea vă ascultă. 19.05 Studioul economic. 19,30 Desene animate „Alice în Țara Minunilor". 20,00 Actualități. 20,35 Sport. 20,45 Tezaur. 21,10 Teatru TV. „Crimă și pedeapsă". 23,10 Între profan și sacru. 23,25 Cronica Parlamentului. • Actualități. 23,55 Confluențe. 0,35 Recomandări din program.

MARȚI, 17 martie 1992

10,00 Actualități. • Meteo. 10,20 Calendarul zilei. 10,30 Worldnet Usia. 12,10 Ora de muzică. 13,00 Interferențe. 13,30 Muzica pentru părinți. 14,00 Actualități. • Meteo. 14,20 Tradiții. 14,50 Avanpremiera TV. 14,55 Preuniversitaria. 15,30 Teleșcoala. 16,30 Convietuiri. 17,00 Actualități. 17,05 Repere transilvane. 17,35 Vedete în recital. 18,00 Salut, prieteni. 19,00 Studioul economic. 19,30 Desene animate. „Alice în Țara Minunilor". 20,00 Actualități. 20,35 Sport. 20,45 Telecinemateca. „Bătaia inimii" (SUA, 1946). 22,20 Cultura în lume. 22,50 Cronica Parlamentului. • Actualități. 23,20 Baschet. 24,00 Recomandări din program.

MIERCURI, 18 martie 1992

10,00 Actualități. • Meteo. 10,20 Calendarul zilei. 10,30 Film serial „Familia Polaniecki". Episodul 4. 11,15 Canal France International. 12,20 Ora de muzică. 13,10 Vîrsta a treia. 13,40 Divertismentul internațional. 14,00 Actualități. • Meteo. 14,20 Civilizația montană. 14,50 Avanpremiera TV. 14,55 Preuniversitaria. 15,30 Teleșcoala. 16,00 Tineri interpreți de muzică populară. 16,20 Lumea sportului. 16,50 Tragerea Pronoexpres. 17,00 Actualități. 17,05 Arte vizuale. 17,30 15, 16, 17, 18. 18,00 Reflector. 18,30 Studioul muzicii ușoare. 19,00 Studioul economic. 19,30 Desene animate. „Alice în Țara Minunilor". 20,00 Actualități. 20,35 Sport. 20,45 Film serial „Doamnele de la malul mării" (Franța, 1979). 21,35 În fața națiunii. 21,55 Pro musica. 22.25 Universul cunoașterii. 23,10 Cronica Parlamentului. • Actualități. 23,40 Patrimoniu. 0,10 Recomandări din program.

JOI, 19 martie 1992

10,00 Actualități. • Meteo. 10,20 Calendarul zilei. 10,30 Canal France International. 12,10 Ora de muzică. 13,00 Oameni de lîngă noi. 13,30 Jazz-Magazin. 14,00 Actualități. • Meteo. 14,20 Audio-vizual studio. 14,50 Preuniversitaria. 15, 30 Teleșcoala 16,00 Muzica pentru toți. 16,30 Forum. 17,00 Actualități. 17,05 Repere moldave. 17,35 Drumuri în memorie. 18,00 Tele-discul muzicii populare. 18,20 Vîrstele peliculei. 19,00 Studioul economic. 19,30 Desene animate. „Alice în Țara Minunilor". 20,00 Actualități. 20,35 Sport. 20,45 Film serial „Dallas". Ep. 111. 21,40 În fața națiunii. 22,05 Reflecții rutiere. 22,20 Microrecital: Frank Schöbel. 22,30 Reporter '92. 23,00 Cronica Parlamentului. • Actualități. 23,30 Jazz-Fan. 0,05 Recomandări din program.

VINERI, 20 martie 1992

10,00 Actualități. • Meteo. 10,20 Calendarul zilei. 10,30 Film artistic. „Parcul de distracții" (SUA, 1946). 12,00 Super Channel. 13,00 Ora de muzică. 14,00 Actualități. • Meteo. 14,20 Mondo-Muzica. 14,40 Medicina pentru toți. 15,10 Bicentenar Rossini. 15,25 Preuniversitaria. 16,00 Limba noastră. 16,30 Muzica pentru toți. 16,45 Tragerea Loto. 16,55 Actualități. 17,00 Emisiunea în limba germană. 18,00 Pro patria. 18,45 Video-ghid. 19.05 Viața parlamentară. 19,30 Desene animate. „Alice în Țara Minunilor". 20,00 Actualități. 20,35 Sport. 20,45 Film serial. „Familia Chisholm". Ep. 6. 21, 45 Pe aripile muzicii. 22,15 Simpozion. 23,00 Actualități. 23,15 Top 10. 23,50 Gong! 0,20 Rock-panorama. 1,00 Recomandări din program.

SÎMBĂTĂ, 21 martie 1992

9,00 Bună dimineața! • Calendarul zilei. 10,00 Actualități. • Meteo. 10,10 Universal-Șotron. 11,10 Descoperirea Planetei. 11,30 Viața spirituală. 12,30 Ora de muzică. 13,30 7 X 7. 14,00 Actualități. • Meteo. 14,10 Tele-Club. 15,55 Mapamond. 16,25 Rugby: Franța — Irlanda. 18,00 Arena. 19,00 Refrenele amintirilor. 19,15 Teleenciclopedia. 20,00 Actualități. 20,35 Film artistic. „Pînă cînd ne vom revedea". 22,25 Săptămîna sportivă. 22,45 Actualități. 23,00 Film serial. „Eu spionez". Ep. 2. 23,55 Diamond Awards Festival 1986 (I). 0,55 Recomandări din program.

DUMINICĂ, 22 martie 1992

8,30 Bună dimineața! • Calendarul zilei. 9,30 Cutia cu surprize. 10,20 Film serial pentru copii. „Arabela". Ep. 12. 10,50 Actualități. • Meteo. 11, 00 Lumină din lumină. 12,00 Viața satului. 13,30 Cîntecele noastre. 14,00 Actualități. • Meteo. 14,10 Atlas. 14,30 Video-Magazin. 18,05 Știință și imaginație. 18,40 Convorbiri de duminică. Prof. dr. Dan Setlacec. 19,10 Film serial. „Dallas". Ep. 112. 20,00 Actualități. 20,35 Film artistic. „Îndrăznețul" (Franța, 1976). 22,15 Show-ul de duminică. 23,50 Actualități. 0,05 Duminica sportivă. 0,30 Recomandări din program.

•MAPAMOND SPORT MAPAMOND•

TOTUL DESPRE MONICA SELEŞ

• S-a născut la 2 decembrie 1973.• Locul naşterii: Novi Sad (Iugoslavia).• Zodia: Săgetător. • Părinţii: Karoly (antrenor) şi Esther (casnică). • 1,75 m, 53 kg.• Blondă închis.• Ochi albaştri. • Elevă la Bradenton Academy, Florida, o şcoală privată de nivel liceal.• N-are încă nici un logodnic oficial.• Conduce o maşină Ferrari sport. • Modelul ei este franţuzoaica Suzanne Lenglen, cîştigătoare a turneului de la Wimbledon în perioada 1919 – 1925.• În 1981 a obţinut prima victorie în cadrul unui turneu şcolar.• Anul 1989 a fost primul an de participare la concursuri ca profesionistă. A fost prezentă la turneul Grand Prix de la Houston (SUA).• În 1991 are participări notabile la Openul de la Paris şi turneele de la Kay Biskayne, San Antonio, Tampa, Roma, Berlin, Los Angeles, Oakland şi New York.• Succesele din 1990 vor fi augmentate în 1991; cîştigă Openul din Australia, Franţa şi SUA, cărora le adaugă victorii în alte mari turnee (Kay Biskayne, Houston, Mailand). Bilanţ: 23 de turnee cîştigate, 167 de jocuri în care a ieşit învingătoare, locul I în clasamentul ATP.• Manager în perioada 1984 – 1989 i-a fost SWF- Marketing Köln, iar în prezent este IMG (International Management Group) al cărui boss este fratele ei, Zoltan.• Antrenor i-a fost în perioada 1986 – 1990 americanul Nick Bollettieri. Din 1990 o antrenează familia: tatăl său, Karoly şi fratele său, Zoltan.• Sponsori: Fila, Yonex, Perrier, Matrix, Essentials.• Beneficii din reclamă: două milioane de dolari pe an.• Cîştiguri din concursuri: 239.361 $ în 1989; 637.222 $ în 1990; 2.457.758 $ în 1991.• Dintre cîntăreţele de muzică uşoară o admiră pe Paula Abdul.• Culoarea favorită: trandafiriu.• Actriţa preferată: Marilyn Monroe.• Animale preferate : calul şi cîinele.• Hobby: să viziteze Disneylandul, să asiste la meciurile de baseball ale echipei Los Angeles Dodgers şi să colecţioneze păpuşi.• Mîncarea preferată: cartofi prăjiţi cu ketchup.• O admiră pe Martina Navratilova care este o „frumoasă doamnă la 30 de ani". • Îi place să călătorească împreună cu tatăl şi fratele ei.• Dorinţa ei este ca în anul 2000 să mai poată cîştiga turnee de Grand Slam (atunci va avea 27 de ani şi va fi atît de uzată cît o femeie de 40 de ani cu 6 copii)

(n.l.d.)

Deocamdată, se pare că pe asta mică n-o prea interesează yoga practicată cu multă convingere de mama sa. Dar, cum aşchia nu sare departe de trunchi . . .

ZIG – ZAG

• Românul Călin Creangă a fost legitimat de clubul englez de tenis de masă Butterfley Omesby, aflat sub conducerea celebrului campion chinez Chan Xinhue. Pleacă românii încotro văd cu ochii. • Ivan Lendl – cehoslovac de origine – va trebui să mai aştepte o vreme pînă va primi cetăţenia americană pe care a solicitat-o de cîţiva ani. După cum se vede, nici alţii nu-s mai breji decît ai noştri. • În fostele ţări din fostul URSS începe să se pună pe picioare boxul profesionist, în acest an urmînd a avea loc 36 de partide pentru stabilirea campionilor. Riccardo Cassio şi H ugo Fernandez, delegaţi ai WBA, care acordă asistenţă tehnică şi organizatorică, au, însă, destule obiecţii de făcut. „Pentru boxul profesionist este mare nevoie de antrenori specializaţi, de un ritm mai intens de pregătire. de reclamă, de contracte sigure cu firmele comerciale şi posturile de televiziune etc". Deci, nu-i destul să fii . . . mare şi tare! • Începînd din 1993 arbitrii italieni vor deveni profesionişti. Apropo de aceasta, arbitrul Antonio Trentalanga (34 de ani), care luvrează în cadrul unei asociaţii de ajutorare a marginalizaţilor şi consumatorilor de droguri, a decis să verse sumele cîştigate acestei asociaţii: „Aceşti bani nu mă interesează – a declarat el. Eu arbitrez pentru că fotbalul este un splendid rezumat al vieţii". Cîţi arbitri de-ai noştri ar proceda astfel? • Jucătorul de fotbal american Lawrence Taylor a bătut toate recordurile ligii profesioniste americane semnînd un contract pe trei ani cu clubul Giants din New York contra sumei de 4,5 milioane dolari. Cu 1,5 milioane $ pe an, Taylor este fundaşul cel mai bine plătit din SUA. • Tenismena Jennifer Capriati a declarat: „Nu înţeleg de ce-i interesează pe oameni istoria, fapte care s-au derulat acum 2000 de ani. O adevărată ştiinţă este matematica". Unii maliţioşi au spus că pe Jennifer o interesează matematica pentru a-şi socoti miile de dolari pe care le cîştigă. • Societatea „Pepsi – Cola" a semnat un contract de sponsorizare cu Federaţia braziliană de fotbal pentru suma de un miliard de dolari. 20% din această sumă sînt destinaţi jucătorilor. Un . . . mizilic. • Rolando Curbelo, antrenorul reprezentativei de volei feminin a Cubei, a cerut azil politic în SUA, la capătul unui turneu de 6 jocuri pe care echipa l-a întreprins în „ţara tuturor posibilităţilor". El şi-a motivat gestul prin aceea că vrea să se căsătorească cu o prietenă din copilărie care se stabilise în Statele Unite în urmă cu 20 de ani. Bancuril • Specialiştii au întocmit două clasamente interesante: unul al tenismenilor cu psihicul cel mai labil, care arată astfel: 1. Marc Rosset (Elveţia) 2. Eric Jelen (Germania) 3. Jimmy Arias (SUA) 4. Scott Davis (SUA) 5. Andres Gomez (Ecuador) 6. Mats Wilander (Suedia) 7. Diego Nargiso (Italia) 8. Udo Riglewski (Germania) 9. Claudio Pistolesi (Italia) 10. Goran Ivanisevic (Iugoslavia), celălalt al tenismenilor cu un psihic stabil, puternic: 1. Jim Courier (SUA) 2. Jimmy Connors (SUA) 3. Boris Becker (Germania) 4. Michael Stich (Germania) 5. Ivan Lendl (Ceho-Slovacia) 6. Stefan Edberg (Suedia) 7. Michael Chang (SUA) 8. Guy Forget (Franţa) 9. Thomas Muster (Austria) 10. Petr Korda (Ceho-Slovacia). • Portarul de fotbal cel mai bine plătit din Germania este Aumann (Bayern München) care pe an cîştigă 800.000 mărci. Îl urmează, în ordine: Illgner (Köln) – 620.000, Kopke (Nürnberg) şi Stein (Frankfurt) – cîte 600.000 şi Vollborn (Leverkusen) – 590.000. Cei mai . . . slab plătiţi sînt Reitmaier (Stuttgarter Kikkers) – 137.400 şi Mai (Wattenscheid) – 112.000. Să tot joci fotbal în Germania.

– MARI ŞAHIŞTI AI LUMII –

Copilul minune – Bobby Fischer

1. „Momentul suprem într-o partidă este acela în care simt că pot înfrînge personalitatea adversarului. Atunci încerc un intens sentiment de superioritate sportivă". Aceasta este declaraţia lui Bobby Fischer, unul dintre „monştrii sacri" ai şahului mondial.

Biograful său oficial, Frank Brady, consideră că principala caracteristică a lui Bobby este singurătatea. „Este fiinţa cea mai solitară pe care am cunoscut-o vreodată. Viaţa de familie ca şi întîlnirile cu prietenii sînt pentru el activităţi lipsite de sens."

Robert James Fischer s-a născut la 9 noiembrie 1943, la Chicago, dintr-un tată medic, de origine germană şi-o mamă evreică. Părinţii au divorţat cînd el avea 3 ani şi el a rămas cu mama lui, copilărind în Brooklyn, unde ea lucra ca infirmieră. Bobby a învăţat şah la 6 ani de la sora lui, Joan. La 13 ani devine campion al SUA, la 14 ani – campion la seniori şi maestru internaţional, iar la 15 ani, caz unic în istoria şahului, obţine titlul de mare maestru internaţional.

„Au scris unii despre mine – zicea Fischer – că sînt un computer, un miracol în lumea şahului. Nu este adevărat, sînt numai un profesionist al şahului. Stau toată ziua în faţa şahului cu pătrate albe şi negre, studiez, îmi îmbogăţesc necontenit cunoştinţele. Încă din copilărie am învăţat limba rusă pentru a cunoaşte tot ce e nou în teorie. Studiez cu permanent interes toate partidele vechilor maeştri, deşi sînt convins că astăzi ştiu mult mai mult decît ei. Nu îmi plac remizele, de aceea joc pînă la ultima posibilitate."

În timpul turneelor Bobby pretindea condiţii de joc ideale, confort, lumină bună, linişte desăvîrşită. Ziariştii i-au descoperit fireşte o groază de defecte: vanitos, irascibil, agresiv, lăudăros, năzuros. . . Iar Bobby nu a încercat să le infirme. De exemplu, înaintea meciului cu Spasski a fost întrebat care crede că este cel mai bun şahist al lumii, iar el a răspuns fără să ezite: „Nu doresc să par lipsit de modestie, dar nici nu pot să nu spun adevărul: acesta este Fischer."

În afara timpului petrecut la masa de joc, Bobby iubeşte muzica şi călătoriile. „Dacă n-aş fi fost şahist, mi-ar fi plăcut să fiu cîntăreţ" a spus el.

– Dacă aţi pleca pe lună, ce aţi lua cu dumneavoastră?

– De ce să merg pe lună cînd mie-mi ajunge să fiu campion al pămîntului nostru. Dar dacă totuşi ar trebui, aş lua cu mine o faţă. . .

În 1971, în meciurile candidaţilor la titlul mondial deţinut de Boris Spasski, Fischer şi-a ridiculizat pur şi simplu adversarii care nu erau nici ei nişte oarecine: 6 – 0 cu Taimanov în sferturi, 6 – 0 cu Larsen în semifinale şi 6,5 – 2,5 cu Petrosian în finală. Deci, „meciul secolului" trebuia să-i aducă faţă-n faţă pe Spasski şi Fischer.

Oferte pentru găzduirea întîlnirii veneau de pretutindeni, fiind cuprinse între 40.000 $ oferiţi celor doi de Columbia şi 152.000 $ propuşi ca primă de Belgrad. După îndelungi discuţii şi . . . mofturi s-a ajuns la o situaţie de compromis: prima jumătate să se joace la Belgrad, a doua la Reykjavik. Meciul trebuia să înceapă la 25 iunie, dar Fischer a anunţat că s-a răzgîndit. Voia să ducă personal tratative cu gazdele în legătură cu partea de bani ce i se cuveneau lui. FIDE nu acceptă. Fischer se încăpăţînează. Atunci intervine Federaţia de Şah din Islanda, care se angajează să organizeze întregul turneu oferind un fond de premiere de 125.000 dolari. Se fixează ca dată de începere a meciului 2 iulie 1972, ora 17.

La 21 iunie, Spasski soseşte în capitala Islandei. Fischer anunţă că în afara celor 78.125 $ ce urma să-i primească învingătorul şi 46.875 $ pentru învins, organizatorii să le dea şi 30% din încasări. În plus, secunzii să-i inspecteze sala unde trebuie să se joace şi constată că iluminatul nu-i corespunzător. În această vreme Spasski juca tenis, pescuia şi dădea interviuri. În 29 iunie, în fine, Bobby se prezintă pe aeroportul Kennedy pentru a pleca spre Islanda. Văzînd că este aşteptat de fotografi şi ziarişti îşi anulează biletul şi . . . se întoarce acasă. (va urma)

N.I. DOBRA

Minutul 91

(urmare din pag. I)

de reumatism și au decis să încingă o miuță ca să-și facă sete de bere. Uite-așa ajungi să te scîrbești de viață, în general și de fotbal, în special. Probabil, chibiții din Giulești au știut ei ceva, de vreme ce în loc să vină în tribune și-au trimis doar „telegrama" destinată urmașilor lui Dan Coe, Dumitru, Ion Ionescu și Neagu: „Cînd o să jucați pentru noi, atunci vom fi cu voi!". (Dacă mai trăia Tudorică, le-ar fi cîntat fotbaliștilor din Grant, la trompetă, toate marșurile funebre compuse pînă-n prezent). ■ **F.C. Dinamo — Sp. studențesc 1—0 (1—0).** De cînd au devenit profesioniști cu acte în regulă, dinamoviștii nu mai știu să bată ca pe vremea cînd făceau pe amatorii. Sau le-o fi fost milă de copiii... federației? Unicul gol a fost, și acela, marcat din penalty de Gerstenmajer. ■ **Oțelul Galați — „Poli" Timișoara 0—1 (0—1).** Vorba cîntecului: noi, cu brațe ca oțelul, vom culege mușețelul. Astă iarnă „oțelarii" se-nghesuiau să dea declarații care de care mai bătăioase, cum că vor călca totul în picioare și vor ajunge într-o cupă europeană, ca să le arate ei ălora... S-au înmuiat înainte de-a da spanacul. Golul studenților a fost realizat de Voica (min. 29). ■ **Electroputere — Farul 3—0 (1—0).** Oltenii au arătat că pot juca și fără indicațiile tehnice ale antrenorului lor, alungat de pe bancă de arbitrul clujean Mircea Salomir (cu foștii portari, ajunși cavaleri ai fluierului, nu-i de glumit!). Au înscris: Albeanu (min. 20), Luță (min. 54) și Gane (min. 88). Crainicul cu limbariță — Sebastian Domozină —, tocmai cînd nu-și mai încăpea în piele a fost... uitat de coordonatorul transmisiilor și era mai-mai să dea în icter. ■ **Dacia Unirea Brăila — Steaua 0—0.** La pomul lăudat să nu te duci cu sacul. ■ **Corvinul — F.C. Ploiești 1—1 (0—0).** Hunedorenii și-au luat gîndul de la divizia națională și adună bani albi pentru zile negre. Autorii golurilor: Mitrică (min. 57), respectiv Negoiță (min. 72) ■ **F.C. Brașov — Gloria Bistrița 2—1 (0—0).** Meci de salon, cu rezultatul în plic. Au marcat: Ivan (min. 51) și Marcu (min. 77), respectiv Iftodi (min. 81).

Luci Burchel, un vîrf cum n-au multe echipe

Jiul Craiova — Șoimii Sibiu 1-1 (0-1)

(urmare din pag. I)

ratează o imensă ocazie de gol care materializată, cu siguranță ar fi „făcut să cadă" barba lui Szebin. În prima jumătate a reprizei a doua atacurile în forță și dure ale „Jiului" se soldează cu două cartonașe galbene — distribuite lui Șandru și Banciu, de la oaspeți. Cu cei 4 noi introduși în echipă (Cașoltan, Lungu, Ciobanu și Turc) — asta nu înseamnă că cei înlocuiți sînt rezerve — echipa a cîștigat în omogenitate și putere de luptă. Cu siguranță, sîmbătă în confruntarea cu Bihorul, spectatorii, pe care îi dorim mai numeroși, ca altă dată, vor asista la o partidă de bun nivel și la o victorie care să confirme valoarea reală a componenților ei și ascensiunea de formă.

Șoimii au aliniat formația: Szebin — Turc, Mihăilă, Lungu, Mărginean — Ștef, Ciobanu, Banciu, Mălău — Șandru, Cașoltan (min. 88, Coldea).

Au arbitrat ca pentru gazde I. Gheorghiță (Brăila) și corect A. Miclea (Bușteni), S. Donoșă (Vaslui).

Observator: Dl. Gătejanu (București), vicepreședinte al comisiei de disciplină.

Gaz metan—F. C. Drobeta 1-1 (0-0)

Iată că tradiția n-a fost infirmată, gaziștii nereușind nici de această dată să-i întrecă pe severineni și ajungînd la —1 în clasamentul adevărului (iar meciurile grele, cu Jiul Petroșani, Chimia Rm. Vîlcea, F.C. Bihor, U.T.A., abia de-acum înainte vor veni!). Gazdele au jucat foarte slab, fără vlagă, greșind multe pase, atacînd haotic, abuzînd de centrări înalte în careul advers în care David și Răducan au fost mereu primii la minge. Culmea, oaspeții au cîștigat un punct după o evoluție stearsă, în cele 90 de minute obținînd un singur corner și trăgînd un singur șut pe spațiul porții!

Gaz metan a evoluat ca o corabie fără cîrmaci, prima ocazie notînd-o abia în min. 42, cînd Pustai, de la cîțiva metri, a tras pe lîngă poartă. În min. 53, totuși, gazdele deschid scorul prin Nistor care transformă o lovitură de la 11 metri acordată de arbitrul M. Doncea (București) — care a condus corect partida — pentru fault în careu. În min. 68, Țiglariu și 75, Pustai irosesc două bune situații care ar fi încheiat conturile. Dar, cum spuneam, în min. 80, Sîrboiu expediază primul șut — și singurul — pe spațiul porții și mingea (de la peste 20 m) se duce bolid în vinclul porții lui Roșca. Și, pe fondul apatiei mediașenilor, în ultimul minut de joc, Stănică șutează imprecis din poziție favorabilă. Dacă marca era 1—2...

Raport de cornere 7—1. Cartonaș galben: Popescu (Gaz metan).

Gaz metan: Roșca — Handrea, Holom, Boar, Nistor — Biro, Cenan (min. 56, Dumitrache), Munteanu — Țiglariu, Pustai, Popescu.

La juniori: Gaz metan — Flacăra Moreni 1—0. A înscris Gașpar.

I. MEDIEȘEANU

În divizia C

Avîntul Reghin — „U" Hidrocon 1-0

Foarte tînăra formație sibiană (media de vîrstă sub 20 de ani!), într-o distribuție mult schimbată față de cea din toamnă, a făcut la Sighișoara — unde Avîntul Reghin a fost surghiunită avînd terenul suspendat — un joc complet, aerisit, plăcut ochiului, dar a părăsit stadionul învinsă de o brigadă de „ciocli" pusă pe furt la drumul mare. De ce zicem asta? Pentru că încă din minutul 4 au închis ochii la un ofsaid mare, permițîndu-i reghineanului Szücs să marcheze cu capul din careul mic. În continuare, pentru a tempera ofensiva sibienilor, le-a arătat, complet aiurea, 4 cartonașe galbene, iar în min 35, cînd un fundaș de la Avîntul a voleibalat balonul în careu, trimițîndu-l în corner, n-a acordat penaltiul cuvenit. Tare am vrea să știm ce va scrie în raportul său observatorul federal despre acest arbitraj mînjit?

Antrenorul Ioan Barac a aliniat formația: **Lascu** — Mareșiu, **Terchilă**, Iancu, Negrea — D. Popa (min. 65, **M. Stoica**), Chioar, **Tenghea**, Vlad — Brumar, Serfözö (min. 75, Văcaru).

V. N.

Carpați Agnita — Carpați Brașov 2-1

Joc confuz, fără veleități tehnice, în care ambele combatante au urmărit doar obținerea punctelor. Ele au revenit gazdelor care au punctat prin Oliu (min. 50) și Nichifor (min. 54), respectiv Cîmpeanu (min. 88).

Antrenorul Ilarion Flităr a aliniat formația: Bidi — Olteanu, Ocneriu, Pavel, Ciuciurea — Mihuleț, Oliu, Șoaită (min. 48, Vesa), Părău — Nichifor, Paveliuc (min. 85, Becheș).

Șt. COPILAU

PE SCURT... PE SCURT...

■ **POPICE, div. A.** Neferal București — Gaz metan Mediaș (fem.) 2 256—2 271 p.d. Victorie prețioasă obținută de mediașence de la care s-au remarcat R. Csiki 404, Ad. Gritu 387 și C. Bucur 382.

■ **BASCHET, div. B.** Gaz metan-C.S.Ș. Mediaș — Constructorul C.S.Ș. Arad 59—58 (21—30). Deși au fost conduse la pauză, gazdele au reușit să întoarcă rezultatul în favoarea lor. S-au evidențiat C. Lașcu, autoare a 21 puncte, N. Naghi 15 și M. Naghi 10.

HANDBAL, DIVIZIA B

Sibiencele învinse pe teren propriu!

În cadrul ultimei etape a turului 3 al diviziei B de handbal, duminică, în cuplajul găzduit de sala Armatei din Sibiu, am asistat la o mare surpriză: handbalistele de la C.S.M. Independența Cedonia au fost întrecute în fieful propriu cu 21—19 de Nitramonia Făgăraș, echipă modestă și fără veleități.

Oaspetele, cu junioara Mihaela Ciora foarte bună (singură a înscris 9 goluri), au început în trombă partida și, după nici 10 minute de joc, conducea cu 5—2. Scorul a luat proporții în favoarea oaspetelor, care încheie repriza în avantaj: 12—7. Sibiencele joacă slab, fără o claritate în acțiunile la semicerc, ratează foarte mult (inclusiv 7 lovituri de la 7 m). Scor final 19—21 (7—12). Așadar, speranța participării la turneul de calificare s-a spulberat. Să vedem ce va aduce cel de al 4-lea tur. Iată autoarele celor 19 goluri: Oană 8, Mohanu 5, Mușat 3, Stroia 2, Nistor 1. Au arbitrat: C. Bercea și V. Sighicea din Rm. Vîlcea.

Metalul A.S.A. C. Mică — Victoria Unirea Drobeta Tr Severin 31—22 (12—10)

În prima repriză, handbaliștii de la Metalul A.S.A. au condus doar cu cîte două-trei goluri, la pauză scorul fiind 12—10. În partea a doua, mai buni în atac, jucătorii gazdă se desprind decisiv cîștigînd clar cu 31—22. Au înscris: Pastramă 9, Palade 7, Barta 3, Bujor 4, Hermansteter 3, Butianu 3, Popa 2. Partida a fost arbitrată corect de cuplul timișorean I. Ripa — S. Voicu.

Ilie IONESCU

O speranță care confirmă

(urmare din pag. I)

campion național la tineret, cucerește la Izmir (Turcia) titlul balcanic, revine în țară unde cucerește medalia de bronz a Internaționalelor României, de astă dată la seniori. Este prezent la mai multe confruntări internaționale: în fosta R.D.G. ocupă un loc 2; în Geho-Slovacia, locul 2; în Polonia; Bulgarii; Grecia; la Campionatele Mondiale de tineret din Franța. În 1991, în cadrul categoriei 78 kg, cucerește medalia de argint la Campionatul național de tineret. În vara lui 1991 este transferat la echipa divizionară A — Indes A.S.A. Sibiu, unde are ca antrenori pe Ionel Chioveanu și Nicolae Drăgăjău. În luna octombrie, participînd pentru prima dată la un concurs de sambo, Internaționalele Franței, cucerește medalia de bronz a categoriei 82 kg și pe cea de aur la cat. 90 kg. Famjliarizat de acum cu acest nou sport, asemănător judoului, Gheorghe Brunchea se pregătește cu multă seriozitate și pasiune. După numai două luni participă cu echipa Indes A.S.A. Sibiu la Campionatul Mondial de sambo de la Chambery (Franța) unde, spre surprinderea organizatorilor, obține titlul de campion mondial al categoriei 82 kg — tineret. A fost într-adevăr răsplata muncii a seriozității în pregătire a acestui tînăr cu care Sibiul, pe bună dreptate, se poate mîndri.

În prezent își satisface serviciul militar la Sibiu, continuînd să se pregătească pentru noi performanțe sportive.

Să-i dorim succes!

VOLEI, DIVIZIA A (f)

C.S.M. Libertatea Sibiu — Știința AMICI Bacău 0-3 (10-15, 6-15, 5-15)

Deși ne așteptam la un meci foarte greu în compania liderului, totuși, înfrîngerea pe teren propriu la un asemenea scor a indignat pe iubitorii voleiului prezenți în sală. Speram, din partea voleibalistelor noastre ca victoria din etapa trecută să le mobilizeze și că își vor vinde scump pielea în acest meci greu. Am asistat însă la un joc apatic, cu multe greșeli la blocaj, dar mai ales în linia a II-a, oaspetele știind să exploateze aceste puncte slabe. Echipa din Bacău ne-a dovedit că nu a venit la Sibiu ca turistă ci pentru a-și apăra poziția de fruntașă a clasamentului. Băcăoancele au luptat pentru orice minge fructificînd forța în atacul la fileu. Cei doi tehnicieni sibieni, prof. V. Măscășan și T. Prișca au folosit întreg lotul de jucătoare, adică: Liliana Bodi, Mihaela Argintaru (Cristina Blaga), Teodora Pojoga (Flavia Sabo), Maria Popoviciu-Paul (Georgeta Rebegel), Anca Prișca, Anca Bota. Au arbitrat: Cornel Manițiu (principal) și Mihai Vlădescu (secund) ambii din Brașov.

Ilie IONESCU

★

Ca urmare a modificării programului de către F.R. Volei, partidele echipei C.S.M. Libertatea se vor desfășura astfel: **18 martie**, la Brașov, cu Comprest Rapid; **21 martie**, la Sibiu, cu Farul Constanța; **28 martie**, la Rm. Vîlcea, cu Chimia; **1 aprilie**, la Sibiu, cu Metal 33; **4 aprilie**, la Cluj, cu „U" Electronica. Turneul nr. 3 se va desfășura în perioada **29 aprilie — 3 mai**, la Tîrgoviște, iar Turneul nr. 4 între **6—10 iunie**, la Constanța.

Succese ale atleților sibieni

La Litochoron (Grecia) pe un traseu de „vis" situat la poalele legendarului munte „Olimp", pe malul Mării Egee s-a desfășurat a 37-a ediție a Campionatelor Balcanice de cros pentru juniori și seniori. Echipa de juniori a României, din care a făcut parte și atletul sibian ADRIAN HANEA, elev al Lic. Ind. Nr. 5, a reușit să cucerească medalia de argint în proba de 6 000 m. Este primul succes internațional în acest an al atletismului sibian.

În aceeași zi, la București, s-au desfășurat Campionatele Naționale de seniori și senioare pentru aruncări lungi. Un rezultat foarte bun în proba de aruncarea sulitei a obținut junioara CLAUDIA ISAILĂ (C.S.M. Sibiu) care cu 53,62 m a cucerit medalia de argint. Cei doi atleți sînt pregătiți de prof. PETRE MANU de la C.S.Ș. „Șoimii" Sibiu.

Balanța C.S.U. Sibiu — Sportul Studențesc București 73-68 (42-40)

(urmare din pag. I)

dar și beneficiind de un fault plus o greșeală tehnică, gazdele reușesc să termine repriza în avantaj, 42—40.

Începutul reprizei secunde, și pe fondul unor greșeli de arbitraj îi aduce pe oaspeți la conducere, 44—48 (min. 24) și 48—52 (min. 27). Remarcați, deci, că în primele 7 minute ale reprizei secunde sibienii au înscris doar 6 puncte. Tot în acest minut 27, Claudiu Muntean (căruia anterior i se atribuise un fault cu toate că se afla la cîțiva metri de faza de joc) face un fault grosolan și inutil și părăsește terenul pentru 5 greșeli personale. La jumătatea reprizei secunde scorul este din nou egal (56—56), cu 1 minut și jumătate înainte de finalul partidei gazdele conduc cu 69—66 pentru ca atunci cînd mai erau de joc 39 de secunde să nu se fluiere „pași" la Stan și scorul să devină 69—68. Să mai amintim că pînă în acest moment, pe final, Lefter ratase, incredibil, de 4 ori de sub coș. Final incandescent și sibienii ies cu „fața curată" dar „șifonată" din această confruntare cîștigînd partida cu 73—68.

Pentru Balanța C.S.U. au înscris: Muntean (21), Corui (18), Kincses (13), Pelger (11), Lefter (8) și Alecu (2).

Sperăm ca acest duș rece să aibă efectul scontat în perspectiva meciurilor din turneele playoff care încep sîmbătă, 21 martie.

Realizatori: Mircea BIȚU, N. I. DOBRA, Ion PLEȘCA și Octavian RUSU. Prezentarea grafică: Liviu BREZAE și Dumitru NIȚĂ. Tiparul: POLSIB S.A.

BIBLIOTECA „ASTRA"

BIBLIOTECA JUDEȚEANĂ SIBIU

Tribuna Sporturilor

SUPLIMENT SĂPTĂMÎNAL DE INFORMARE SPORTIVĂ AL COTIDIANULUI INDEPENDENT TRIBUNA

Anul II, nr. 105 | 23—29 martie 1992 | 4 pagini | Prețul: 8 lei

BASCHET, DIVIZIA A (m)

Sibienii victorioși în prima partidă din play-off

BALANȚA C.S.U. SIBIU — MATRICON TG. MUREȘ 92-73 (53-29)

Victorie clară a sibienilor, dar din nou în urma unei prestații modeste, fluctuante, sub nivelul valoric real al echipei. La capitolul motivații obiective se poate înscrie oboseala acumulată de titulari, absolut de înțeles dacă avem în vedere faptul că s-a jucat aproape un întreg campionat în 6 oameni. La capitolul factorilor perturbatori subiectivi „contul" este destul de substanțial, pericolul cel mai mare fiind instalarea — sperăm nu definitivă — a manifestărilor de vedetism. Dacă lucrurile vor merge așa mai departe ne temem că — datorită numărului mare de vedete pe metru pătrat — organizatorii Festivalului internațional al filmului de la Cannes vor trebui să-și mute sediul pe Cibin.

După un început bun (13—6 în min. 5), urmează o perioadă de joc confuz al gazdelor de care profită jucătorii de la Matricon care egalează la 25 în min. 11. „Treziți" din reverie de către cei doi antrenori, sibienii joacă bine și se distanțează decisiv (35—25, în min. 15 și 47—27 în min. 18), terminînd repriza cu un avantaj de 24 de puncte (53—29).

Avantajul crește în minutul 25 (64—36) pentru a ajunge în min. 30 la 37 de puncte (78—41). Se părea că din acest moment vom asista la un simplu „galop de sănătate" al elevilor antrenorilor Mircea Vulc și Dorin Bleahu. Dar stupoare, în următoarele 3 minute sibienii nu reușesc să înscrie nici un punct în timp ce tîrgmureșenii realizează 11 puncte, scorul devenind 78—52. În acest moment antrenorii Balanței C.S.U. introduc rezervele, inclusiv juniorii, din care Lepădat a debutat pe prima scenă baschetbalistică a țării.

În această parte a jocului oaspeții dețin superioritatea și reduc din handicap, astfel că partida ia sfîrșit cu victoria gazdelor la o diferență de 19 puncte (92—73).

Am remarcat jocul bun și complet al lui Corui, excelentele reușite ale lui Alecu la recuperări și intercepții (păcat că pe unele le-a anulat prin pase greșite) și jocul bun la realizare al lui Lefter. Partida a fost foarte bine condusă de arbitrii Dumitrache și Coldea.

Pentru Balanța C.S.U. Sibiu au înscris: Corui (28), Lefter (28), Muntean (18), Kinceș (6), Alecu (4), Pelger (2), Teleabă (2), Dancea (2) și Lepădat (2).

Octavian RUSU

VOLEI, DIVIZIA A (f)

C. S. M. Libertatea — Farul Constanța 3-0 (15-10, 15-11, 15-2)

În sfîrșit, numeroșii spectatori ai cuplajului baschet-volei, desfășurat sîmbătă în sala C.S.Ș. din Sibiu au văzut jucînd o altă echipă C.S.M. Libertatea. Cu o dăruire exemplară, pe care am dori-o la toate meciurile, sibiencele au avut o prestație excelentă la toate capitolele: combinații subtile finalizate cu „bombe" în terenul adversarelor, blocaj eficient, dar și o mai bună apărare în linia a II-a. Oaspetele, care în toamnă cîștigau chiar la Sibiu, s-au străduit să tempereze atacurile gazdelor, dar fără succes.

Partida a durat 52 minute și a fost condusă excelent de arbitrii internaționali Valentin Vrăjescu (principal) și Radu Farmuș (secund). Iată formația folosită: Liliana Bodi, Anca Prișcă (Anca Bota), Maria Popoviciu-Paul, Mihaela Argintaru, Teodora Pojoga, Georgeta Rebegel (Flavia Sabo).

(I. ILIE)

Fotbal, divizia A

Toată lumea mulțumită!

F.C. INTER — F.C. DINAMO 2-2 (1-2)

Toate drumurile iubitorilor de fotbal sibieni au dus ieri spre stadionul „Municipal", plin ochi ca în vremurile bune. Pînă la urmă, spectatorii au plecat mulțumiți, remiza obținută de favoriții lor în compania liderului, neînvins, răsplătindu-le eforturile, dar trădînd, în același timp, teama (justificată, nejustificată?) de un adversar care defilează nonșalant în campionatul intern. Și totuși, scorul îl deschid gazdele în min. 8, atunci cînd Majearu execută excelent o lovitură liberă peste răsfirata defensivă dinamovistă, **Adi Văsii** vine perfect la ... întîlnire și de la 9 metri îl execută pe Tene. Gol spectaculos la prima acțiune energică a echipei sibiene. Mai experimentați, elevii lui Halagian urcă în jumătatea interistă, Demollari ratează de la 5 metri (min. 11) și oaspeții insistă, inclusiv prin rapidul Selimesy, pe flancul stîng, acolo unde Năstase, fundaș improvizat, este depășit cu regularitate. Gazdele s-ar fi putut desprinde (poate decisiv) în min. 22, atunci cînd Majearu centrează viclean, Văsii „lasă" balonul să curgă pentru Burchel, acesta șutează, Tene respinge senzațional, balonul ricoșează la Văsii care trage peste. N-a fost 2—0 dar va fi, în min. 26, egalitate, **Demollari** taxînd oprirea fundașilor sibieni, mai puțin a lui Tălvan, care n-a făcut pasul înainte. Gol valabil și 1—1. În min. 30 înscrie Bănuță, care venise din spatele lui Mihăescu, tușierul Gr. Macavei rămîne (logic) cu steagul jos, însă centralul D. Crăciun intervine ca musca în lapte și anulează un gol perfect regulamentar!? Dinamo atacă și marchează din nou în min. 36, prin același **Demollari**, lăsat complet liber în careu... Accidentarea lui Văsii scade evident „forța de lovire" a echipei interiste, care aleargă o repriză întreagă după egalarea mereu întîrziată de intervențiile de senzație ale lui Tene (salvat de bară la șutul lui Burchel, min. 53) sau de ratările monumentale ale elevilor prof. Ștefan Coidum. Abia în min. 85, Burchel îl găsește pe **Majearu** care înscrie de la 6 metri pe sub Tene. Așadar remiză echitabilă, care a mulțumit ambele echipe. Cartonaș galben: Moga.

F.C. Inter: Blid 7 — Năstase 5 (min. 75, Zotincă), Glăvan 6,5, Cioroianu 6,5, Tălvan 6 — Bănuță 6, Cr. Lazăr 7, Mărgărit 6, Majearu 7,5 — Văsii 7,5 (min. 46, Stănescu 5), Burchel 7.

F.C. Dinamo: Tene 9 — Mihăescu 6, Mihali 6, T. Cristea 6, Selimesy 8 — C. Pană 6 (min. 82, M. Pană), Cheregi 6, D. Munteanu 7 — Cr. Sava 5, Demollari 8, Moga 5 (min. 66, Kadar 5).

Mircea BIȚU

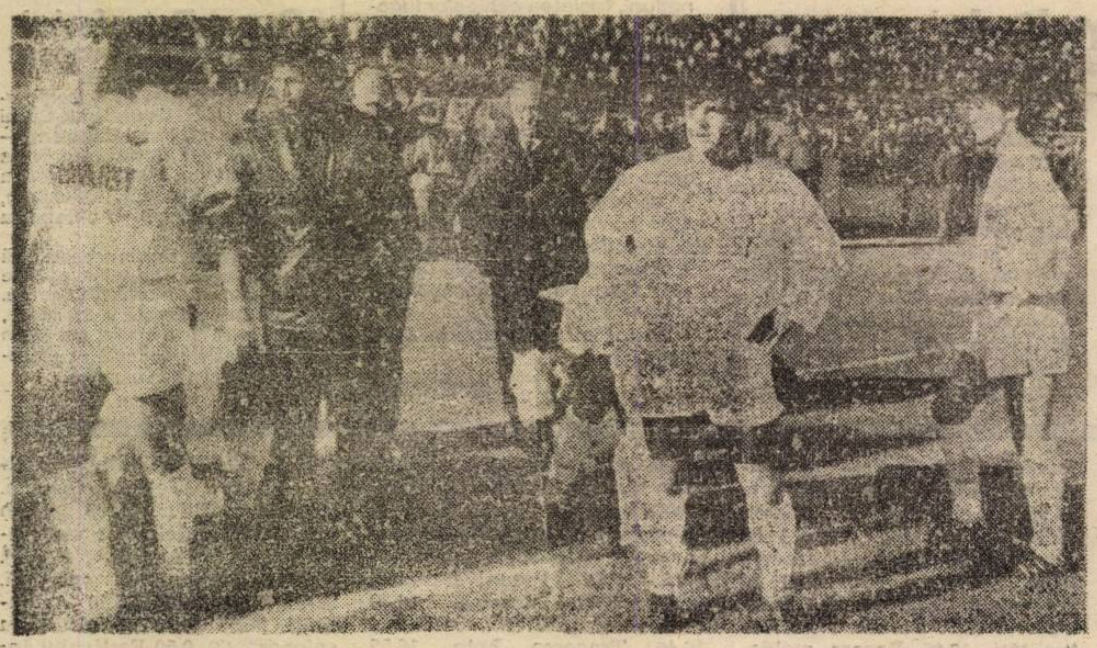

Lupescu, M. Lucescu, Mateuț și Răducioiu, patru români care au cucerit Europa, via Sibiu

Minutul 91

O etapă a remizelor, cinci meciuri încheindu-se la egalitate, dar interesul campionatului nu constă în ceea ce se întîmplă pe terenuri, ci în ceea ce se aranjează în culise. Căci, dacă pentru novici, un rezultat ca — spre exemplu — cel de la Pitești este o mare surpriză, pentru inițiați pare normal în acest campionat al păpușarilor, în care sforile se trag astăzi și marionetele se dau peste cap... duminica. Oricum, dacă nu-i palpitantă, disputa din prima noastră divizie e, măcar, amuzantă (pentru cei care nu-s implicați în mod direct).

Goluri s-au marcat mai multe decît în etapa precedentă (21), dar sarea și piperul l-au constituit elementele de „decor". Să recapitulăm: nu s-a acordat nici o lovitură de la 11 metri (semn că arbitrii n-au vrut să strice... jocurile); trei antrenori au stat în tribune (și bănuiesc că nu vor fi trecuți la prime!): Victor Pițurcă (Steaua) ,fiind suspendat pentru o etapă, Marian Bondrea (Electroputere) și Virgil Dridea (F.C. Ploiești), fiind dați afară din incinta terenului pentru că i-au spurcat pe arbitrii V. Curt și, respectiv, V. Ilie, care nu știau de aranjamente; Tîrnoveanu (Corvinul), exasperat de ratările adversarilor, a deschis scorul pentru... Sp. studențesc; Jipa (F.C. Ploiești) și Luță (Electroputere), combatanți în aceleași partide cănite, au fost eliminați de pe teren; în fine, Universitatea Craiova, a început partida fără 7 titulari, alți doi— Bica și Cristescu — dîndu-se accidentați nu mult după începerea partidei...

■ **Steaua — A.S.A. Tîrgu Mureș 4—0 (2—0).** Scorul eta-

(continuare în pag. a IV-a)

N. I. DOBRA

CLASAMENT Divizia A

1. F.C. Dinamo Buc.	20	15	5	0	49—11	35	(+15)
2. Steaua Buc.	20	12	5	3	34—13	29	(+ 9)
3. F.C. Ploiești	20	11	3	6	29—34	25	(+ 5)
4. Univ. Craiova	20	8	7	5	20—12	23	(+ 1)
5. Electroputere	20	8	6	6	23—13	22	(+ 4)
6. „Poli" Timișoara	20	9	4	7	24—22	22	(0)
7. Gloria Bistrița	20	8	4	8	30—26	20	(0)
8. F.C. Farul	20	9	2	9	20—18	20	(— 2)
9. Oțelul Galați	20	9	2	9	22—25	20	(+ 2)
10. F.C. INTER SIBIU	**20**	**7**	**6**	**7**	**24—27**	**20**	**(— 2)**
11. F.C. Brașov	20	7	5	8	29—32	19	(— 1)
12. Rapid Buc.	20	7	4	9	18—25	18	(0)
13. Dacia Unirea Brăila	20	7	3	10	20—24	17	(— 1)
14. F.C. Bacău	20	7	3	10	17—32	17	(— 3)
15. Sp. Studențesc	20	5	5	10	19—29	15	(— 7)
16. F.C. Argeș	20	4	6	10	20—25	14	(— 6)
17. A.S.A. Tg. Mureș	20	5	2	13	18—33	12	(— 6)
18. Corvinul	20	4	4	12	31—36	12	(— 8)

În paranteză „clasamentul adevărului".

Etapa viitoare: Dacia Unirea Brăila — F.C. Brașov; F.C. Ploiești — Sp. studențesc; Rapid — Gloria Bistrița; A.S.A. — F.C. Argeș; Electroputere — Universitatea; Oțelul — Steaua; F.C. Bacău — „Poli" Timișoara; F.C. Dinamo — F.C. Farul; Corvinul — F.C. Inter.

CLASAMENT Divizia B

SERIA A II-A

1. Unirea Alba Iulia	20	14	1	5	44—21	29
2. U.T. Arad	20	13	3	4	27—11	29
3. C.S.M. Reșița	20	12	3	5	28— 8	27
4. Jiul Petroșani	20	10	2	8	38—23	22
5. C.F.R. Timișoara	20	9	4	7	21—23	22
6. F.C. Bihor *)	20	8	5	7	35—26	20
7. Gloria Reșița	20	8	4	8	28—28	20
8. Metalurgistul Cugir	20	9	2	9	24—27	20
9. Chimia Rm. Vîlcea	20	7	5	8	24—24	19
10. F.C. Drobeta Tr. Severin	20	7	5	8	27—30	19
11. Jiul Craiova	20	6	7	7	22—25	19
12. ȘOIMII COMPA SIBIU	**20**	**6**	**6**	**8**	**25—27**	**18**
13. Metalul Bocșa	20	7	4	9	24—28	18
14. GAZ METAN MEDIAȘ	**20**	**6**	**5**	**9**	**30—41**	**17**
15. Aris Arad	20	6	5	9	20—35	17
16. U.M. Timișoara	20	6	5	9	23—42	17
17. Met. Slatina	20	4	7	9	22—26	15
18. Astra Arad	20	4	3	13	20—37	11

*) Echipă penalizată cu un punct.

Etapa viitoare: Gaz metan — Jiul Petroșani; U.T.A. — Aris; Astra — Chimia; Metalul Bocșa — C.S.M. Reșița; U.M. Timișoara — C.F.R. Timișoara; Met. Slatina — F.C. Drobeta; Jiul Craiova — Unirea A. Iulia; F.C. Bihor — Met. Cugir; Gloria Reșița — Șoimii COMPA Sibiu.

SPORTIVII ANULUI '91

OVIDIU TOMA BUCURENCIU

(C.S.Ş.Şoimii Sibiu), judo – LOCUL 9

Iată că topul celor mai valoroşi sportivi ai judeţului Sibiu ai anului 1991 plasează pe poziţia a 9-a doi judoka. Alături de Gheorghe Brunchea, juniorul Ovidiu Toma Bucurenciu s-a afirmat ca o mare speranţă a sportului în chimono.

Născut la Braşov în ziua de 23 decembrie 1974, se stabileşte împreună cu părinţii la Sibiu. La vîrsta de 8 ani, asistă, împreună cu colegii de şcoală, la un concurs de judo desfăşurat în sala „Rio". Aici face cunoştinţă cu maestrul sportului Ioan Buzic, exprimîndu-şi dorinţa de a practica acest sport. După o primă selecţie, I. Buzic îl acceptă în grupa sa de începători şi apoi îl legitimează în secţia de judo a C.S.Ş. Şoimii Sibiu. Timp de 8 ani (1982–1990), Ovidiu urcă pas cu pas spre vîrful piramidei. Astfel, în drumul său spre performanţă cucereşte, de 4 ori titlul la categoria copii, apoi pe cel de juniori II, încheind în 1991, cu cele 4 medalii de bronz la cat. 71 kg – juniori I şi cu titlul de campion naţional de tineret. Este selecţionat în lotul olimpic al ţării, apoi obţine şi primele succese peste hotare: locul I la un turneu desfăşurat în Germania, turneu la care au fost prezenţi judoka din 6 ţări. În final de sezon obţine medalia de argint la Campionatele Mondiale de sambo din Franţa. Anul 1992 se pare că a debutat cu succes. Cu prilejul finalelor Campionatului naţional de juniori I de judo, desfăşurate recent la Sibiu, obţine medalia de argint la cat. 71 kg.

În prezent este antrenat la C.S.Ş. Şoimii Sibiu de Ion Domnar şi Octavian Creţu, care ne-au declarat că Ovidiu este capabil de mai mult, cu condiţia unei pregătiri continue şi intense.

Este elev în clasa a XI-a cu profil electronică la liceul „Octavian Goga" Sibiu.

ILIE IONESCU

Veşti din box

În organizarea Oficiului judeţean pentru tineret şi sport şi a C.S.M. – Şoimii I.P.A. Sibiu, în 12–13 martie 1992 a avut loc campionatul judeţean de box pentru juniori, stabilindu-se campionii judeţeni ce ne vor reprezenta la faza de zonă ce va avea loc la Cluj. La aceste gale au participat pugilişti de la C.S.M. – Şoimii I.P.A. Sibiu (antrenori Nicolae Negrea şi Emil Bihoreanu), A.S. Independenţa Sibiu (antrenor Marin Căldăraru) şi A.S. Automecanica Mediaş (antrenor Lazăr Toma).

Iată cîştigătorii în ordinea categoriilor: **Juniori mici** – 45 kg – Adrian Bratu (C.S.M.); 48 kg – Marian Fierariu (C.S.M.); 51 kg – Bogdan Dragoman (C.S.M.); 54 kg – Petru Bulai (C.S.M.); 57 kg – Petru Iordache (A.S.I.); 60 kg – Gheorghe Berchi (A.S.A.); 63,5 kg – Ioan Balaci (C.S.M.); 67 kg – Mircea Hechmüller (C.S.M.). **Juniori mari.**: 45 kg – Gabriel Păpălău (A.S.I.); 48 kg – Arpad Lunca (A:S.I.); 51 kg – Vasile Şoş (C.S.M.); 54kg – Claudiu Maxim (C.S.M.); 57 kg – Aurel Daragiu (A.S.I.); 60 kg – Constantin Tone (C.S.M.); 63,5 kg – Ioan Pîşu (C.S.M.); 67 kg – Dragoş Enescu (C.S.M.); 71 kg – Eugen Buhazi (A.S.A.); 75 kg – Cristian Durlă (A.S.I.); 81 kg – Ioan Călugăr (C.S.M.); 91 kg – Nicolae Dinu (C.S.M.).

Să le urăm tuturor succes la faza de zonă.

Victor COCIU,
Secretar al comisiei judeţene de box

Campionatul judeţean de fotbal

O etapă favorabilă gazdelor

Seria I. Firul Roşu – Tractorul 2–1 (1–1). Pe stadionul feroviarilor sibieni (terenul din Tălmaciu fiind încă suspendat) spectatorii prezenţi au urmărit o partidă de factură mediocră, presărată cu supărătoare greşeli, săvîrşite de mulţi din jucătorii celor două combatante. Desele atacuri ale sibienilor s-au spulberat uşor căzînd pradă jocului la ofsaid, cu consecvenţă aplicat de apărarea tălmăceană. Am numărat circa 25 opriri ale întrecerii pentru astfel de poziţii. Au marcat C. Ciorogar (din lovitură de la 11 m.) şi C. Dragoş, pentru învingători, respectiv I. Chircă (autogol). Am remarcat abnegaţia şi comportarea ambiţioasă şi plină de promisiuni a tinerilor jucători din ambele formaţii (D. Galiţ, O. Măgădan, A. Popa, V. Mitru, A. Grigoraş şi M. Jibleanu de la textilişti, I. Munteanu, D. Pîrvulescu, S. Hiciu, I. Robu, D. Marciuc de la învinşi), precum şi prestaţia slabă a arbitrului I. Trebe (Cisnădie) care, mai ales spre finalul întîlnirii, a privit şi apreciat fazele şi faulturile, cu o ciudată şi nefirească optică. • **Textila – Cibinul 12–0 (4–0).** Pe propriul teren liderii, făcînd un reuşit antrenament, au surclasat pe adversara din Cristian în urma reuşitelor realizări ale lui L. Corfar (3), I. Ionuş (2), I. Liebhardt, M. Stoica, C. Voinea, I. Ciorogar, H. Hila, M. Munteanu şi L. Popovici. • **Sticla – Unirea 1–1 (1–0).** La Avrig, gazdele au deschis scorul în min. 40; prin R. Gavrilă, ocnerii restabilind egalitatea prin A. Făţan în min. 75.• **Mecanica – Construcţii 2–1 (1–1).** Au marcat: Titirigă (min. 42) şi Iancu (min. 75), respectiv Munteanu (min. 14). • **Fl. Roşie – C.F.R. I.U.P.S. 1–1 (0–0).** Cele două combatante şi-au împărţit la Cîrţa, frăţeşte cele două puncte. Au înscris: A. Turean (din penalti), pentru feroviari, respectiv F. Dumitrean. • **ELSIMA – Bumbacul 2–4 (0–1).** La Sălişte, după o primă repriză echilibrată, oaspeţii din Cisnădie s-au desprins în învingători ca urmare a golurilor realizate de N. Olaru (min. 17, 62 şi 63) şi M. Gligor (min. 65). Pentru învinşi au punctat: M. Pomeran (min. 75, din penalti) şi G. Drăgan (min. 86).

Seria a II-a. • **Relee – Sparta 1–1 (1–0).** Dispută încrîncenată pentru obţinerea victoriei care, pînă la urmă, n-a suris nici uneia din cele două competitoare. Gazdele au deschis scorul în min. 23 prin D. Hodîrnău. Lidera a reuşit egalarea, 15 minute după pauză, prin V. Cula. • **Recolta – Record 4–1 (1–1).** După o primă repriză egală, la Alma, gazdele – dominînd categoric ultimele 45 de minute – au obţinut o victorie surprinzătoare doar prin proporţiile scorului relizat de G. Gîrloanţă (min. 7), V. Popa (min. 57 şi 59) şi V. Rus (min. 63), respectiv P. Iuga (min. 40). • **I.T.A.-Geamuri – Spicul 3–0 (0–0).** După ce a rezistat cu succes o oră atacurilor succesive ale medieşenilor, formaţia din Şeica a fost clar depăşită în final, cînd gazdele au punctat prin W. Schiller (min. 60), L. Mărgineanu (min. 75) şi C. Boariu (min. 82). • **Vitrometan – Textila 3–0 (1–0).** Victorie fără dubiu a sticlarilor. Au înscris: M. Dabai (min. 35), A. Vălean (min. 51) şi T. Dabai (min. 70). • **Carbomet – Visa 5–1 (1–1).** Mult mai bine pregătite fizic, gazdele s-au impus în repriza secundă graţie golurilor realizate de I. Seica (min. 23 şi 62), I. Puşcă (min. 57), N. Cosma (min.73) şi I. Popa (min. 85). Golul de onoare al învinşilor poartă semnătura lui Marius Pipiş. • **Progresul – Automecanica 0–0.**

V. MARA

Cupa României

S-AU STABILIT PARTIDELE DIN „SFERTURI"

La F.R. Fotbal s-au tras la sorţi partidele „sferturilor" de finală ale Cupei României. F.C. Farul Constanţa – C.F.R. Timişoara, Dacia Unirea Brăila – Universitatea Craiova, Steaua Bucureşti – Sportul Studenţesc, Dunărea Călăraşi – Politehnica Timişoara.

După cum se ştie, din această fază se joacă meciuri tur-retur, primele echipe extrase din urnă fiind gazde. Jocurile tur se dispută la 25 martie, iar cele retur la 15 aprilie, ora 16. În caz de egalitate perfectă se procedează ca în cupele europene.

Schi alpin

Bilanţ la sfîrşit de sezon

Odată cu venirea primăverii, sezonul competiţiilor oficiale ale schiorilor alpini se apropie de sfîrşit. Pînă la această dată, pe pîrtia Sulinar din Poiana Braşov au fost desemnaţi campionii la toate categoriile – copii, juniori şi seniori. A mai rămas de desfăşurat doar slalomul super uriaş din cadrul concursului de copii, probă ce a fost reprogramată din cauza condiţiilor atmosferice improprii.

Pentru schiorii Clubului Sportiv Şcolar „Şoimii", anul 1992 a fost încununat de succes.

Fără îndoială că vedeta incontestabilă a schiului sibian în sezonul acesta este Anda Curuţă. La numai 16 ani, în primul an de juniorat, eleva profesorului Mihai Ungureanu a reuşit o performanţă deosebită, cîştigînd proba de slalom a campionatelor naţionale de juniori şi clasîndu-se a treia la slalom uriaş. O strălucire mai mare decît a metalului din care e făcută, o are medalia de bronz cucerită de Anda Curuţă la campionatele senioarelor, în proba de slalom uriaş. Adăugînd acestor rezultate şi titlul de campioană şcolară la slalom uriaş, precum şi includerea ei în lotul de senioare, cuvintele rostite la încheierea ultimului concurs de către ex-sibianca Mihaela Fera, ni se par mai mult decît îndreptăţite: „Anda, în 1994 ne întîlnim la Olimpiadă!"

Alături de Anda Curuţă, colega ei de echipă Bianca Munteanu şi-a cîştigat prin poziţiile fruntaşe în clasament (atît la junioare, cît şi la senioare) un loc în echipa naţională, urmînd să reprezinte şi ea ţara la o serie de concursuri internaţionale.

În concursul copiilor, elevii profesorilor Mircea Bologa şi Mihai Răileanu au obţinut două medalii de bronz la slalom şi slalom uriaş prin Dănuţ Laşiţă şi o medalie de argint la slalom uriaş prin Alin Găvozdea. La acestea se adaugă încă două medalii la campionatele şcolare: aur la slalom prin acelaşi Dănuţ Laşiţă şi argint la slalom uriaş prin Catrinel Naicu. În urma acestor rezultate, Dănuţ Laşiţă, Alin Găvozdea, Catrinel Naicu şi Alice Milu au intrat în componenţa lotului naţional de copii care, zilele trecute, ne-a reprezentat ţara la un concurs F.I.S. în Turcia, la Uludag. Locul al doilea ocupat de Alice Milu la slalom şi locurile patru ocupate de Alin Găvozdea la slalom uriaş şi Catrinel Naicu la slalom au contribuit la clasarea echipei României pe un merituos loc secund în clasamentul pe naţiuni, înaintea echipelor lugoslaviei, Angliei, Ungariei, Turciei şi Iranului.

Bilanţul acesta pozitiv, mai mult decît promiţător, vine să răsplătească munca plină de dăruire şi pasiune a sportivilor şi antrenorilor deopotrivă. El oferă în acelaşi timp promisiunea că schiul sibian – reprezentat cu succes de către C.S.Ş. „Şoimii" – va avea în continuare un cuvînt de spus în ierarhia naţională şi internaţională.

Felicitări şi succes în continuare!

B. MIRCEA

Săptămîna tv

LUNI, 23 martie 1992

14,00 Actualităţi. 14.10 Calendarul zilei. 14.20 Worldnet Usia 15.05 Lahore. Documentar. 15.20 Avanpremiera săptămînii. 15.40 Copiii noştri — viitori muzicieni. 16.00 Casa şi grădina. 16,30 Muzica pentru toţi. 17,00 Actualităţi. 17.05 Emisiunea în limba maghiară. 18,35 Televiziunea vă ascultă! 19,05 Studioul economic. 19,30 Desene animate. „Alice în Ţara Minunilor". 20,00 Actualităţi. 20,35 Tezaur. 21,00 Această poartă a creştinătăţii. Ep. III. 21,30 Teatru TV. „Lewis şi Alice". 23.10 Repriza a treia. 23.40 Cronica Parlamentului. • Actualităţi. 0,10 Confluenţe. 0,40 Închiderea programului.

MARŢI, 24 martie 1992

10,00 Actualităţi • Meteo. 10,20 Calendarul zilei. 10,30 TV5 EUROPE. 12,10 Ora de muzică. 13,00 Interferenţe. 13,30 Muzică pentru părinţi. 14,00 Actualităţi • Meteo. 14,20 Tradiţii. 14,50 Preuniversitaria. 15,25 Teleşcoală. 15,55 Agenda muzicală. 16,15 Convieţuiri. 17,00 Actualităţi. 17,05 Repere transilvane. Emisiune realizată de Studioul RTV Cluj. 17,35 Muzica pentru toţi. 18,00 Salut, prieteni! 19,00 Studioul economic. 19,30 Desene animate: „Alice în Ţara Minunilor". 20,00 Actualităţi. 20,35 Sport. 20,45 Teleşcinemateca: „Legături periculoase — 1960", (Fr., 1959). 22,35 Mistificare sau adevăr? 23,35 Cronica Parlamentului • Actualităţi. 0,05 Meridianele dansului. 0,30 Recomandări din program.

MIERCURI, 25 martie 1992

10,00 Actualităţi • Meteo. 10,20 Calendarul zilei. 10,30 Buna Vestire, Transmisiune directă a slujbei religioase. 11,30 Film serial: „Familia Polaniecki", (5). 12,15 Ora de muzică. 13,05 Vîrsta a treia. 13,35 Divertisment internaţional. 13,55 Actualităţi • Meteo. 14,15 S.O.S. Natura! 14,45 Avanpremieră TV. 14,50 Preuniversitaria. 15,25 Teleşcoală. 15,55 FOTBAL: Un meci din sferturile de finală ale Cupei României. (În pauză: Tragerea Pronoexpres). 17,05 Atena: Documentar TV. 18,05 Reflector. 18,35 Studioul muzicii uşoare. 19,00 Studioul Economic. 19,30 Desene animate: „Alice în Ţara Minunilor". 20,00 Actualităţi. 20,35 Sport. 20,45 Film serial: „Doamnele de la malul mării" (2). 21,35 În faţa naţiunii. 21,55 Pro musica. 22,25 Universul cunoaşterii. 23,10 Cronica Parlamentului • Actualităţi. 23,40 Arte vizuale. 0,10 Închiderea programului.

JOI, 26 martie 1992

10,00 Actualităţi • Meteo. 10,20 Calendarul zilei. 10,30 Worldnet Usia. 12,10 Ora de muzică. 13,00 Oameni de lîngă noi. 13,30 Jazz-Magazin. 14,00 Actualităţi • Meteo 14,20 Azi în Bangladesh. 14,35 Microrecital Neda Ukraden. 14,50 Preuniversitaria. 15,30 Teleşcoală. 16,00 Muzica pentru toţi. 16,30 Forum. 17,00 Actualităţi. 17,05 Repere moldave: Emisiune realizată în Studioul RTV Iaşi. 17,35 Drumuri în memorie. 18,00 Tele-discul muzicii populare. 18,20 Vîrstele peliculei. 19,00 Studioul economic. 19,30 Desene animate: „Alice în Ţara Minunilor". 20,00 Actualităţi. 20,35 Sport. 20,45 Film serial: „Dallas", (113). 21,40 În faţa naţiunii. 22,05 Reflecţii rutiere. 22,20 Vedete în recital: D.D. Bridgewater. 22,40 Reporter '92. 23,10 Cronica Parlamentului • Actualităţi. 23,40 Stadion. 0,05 Închiderea programului.

VINERI, 27 martie 1992

9,45 Actualităţi • Meteo. 10,05 Calendarul zilei. 10,15 Film artistic: „Calea laptelui", (SUA, 1936). 11,45 Teatru TV: „Casa mare" de Ion Druţă. 13,00 Ora de muzică. 14,00 Actualităţi. • Meteo. 14,20 Mondo-muzica. 14,40 Medicina pentru toţi. 15,10 Bicentenar Rossini. 15,25 Preuniversitaria. 16,00 Limba noastră. 16,30 Cîntec şi suflet românesc. 16,45 Tragerea Loto. 16,55 Actualităţi. 17,00 Emisiunea în limba germană. 18,00 Pro Patria. 18,45 Ecranul. 19,05 Viaţa parlamentară. 19,30 Desene animate: „Alice în Ţara Minunilor". 20,00 Actualităţi. 20,35 Sport. 20,45 Film serial: „Familia Chisholm" (7). 21,45 Basarabie, lacrimă a neamului meu... 22,05 Campionatele mondiale de patinaj artistic: proba de perechi. Selecţiuni înregistrate de la San Francisco. 23,05 Simpozion. 23,50 Actualităţi. 0,05 Gong! 0,35 Top 10. 1,05 Festivalul Internaţional de Jazz — Sibiu, 1992 (I). Transmisiune directă. 1,50 Închiderea programului.

SÎMBĂTĂ, 28 martie 1992

9,00 Bună dimineaţa! 10.00 Actualităţi • Meteo. 10,10 Tiptop, Mini-top. 11,10 Itinerarii. 11,40 Viaţa spirituală. 12,30 Ora de muzică. 13,30 7X7. 14,00 Actualităţi • Meteo. 14,10 Tele-Club. 16,30 Campionatele mondiale de patinaj artistic: proba individuală masculină. Selecţiuni înregistrate de la San Francisco. 17,30 Mapamond. 18,00 Show... à la crème. 19,00 Melodii îndrăgite. 19,15 Teleenciclopedia. 20,00 Actualităţi. 20,35 Film artistic: „Pînă cînd ne vom revedea...", (Anglia, 1989). 22,20 Săptămîna sportivă. 22,40 Tele-Show. 23,40 Actualităţi. 23,55 Film serial: „Eu spionez", (3). 0,50 Festivalul Internaţional de Jazz — Sibiu, 1992 (II). Transmisiune directă. 1,30 Închiderea programului.

DUMINICĂ, 29 martie 1992

8,30 Bună dimineaţa! 9.30 Abracadabra! 10,20 Film serial pentru copii: „Arabela", (Ultimul episod). 10,50 Actualităţi • Meteo. 11,00 Lumină din lumină. 12,00 Viaţa satului. 13,20 Într-o zi de primăvară: Melodii populare. 13.50 Actualităţi. • Meteo. 14.00 FOTBAL: Electroputere Craiova — Universitatea Craiova: (Div. A). 15,50 Video-magazin. 17,40 Atlas. 18,05 Ştiinţă şi imaginaţie. 18,40 Convorbiri de duminică. 19,10 Film serial: „Dallas", (114). 20,00 Actualităţi. 20,35 Sport. 20,45 Film artistic: „Opţiunea zero", (Ang., 1985). 22,35 Actualităţi. 22,50 Campionatele mondiale de patinaj artistic: proba de dans. Selecţiuni înregistrate de la San Francisco. 0,20 Festivalul Internaţional de Jazz — Sibiu, 1992 (III). Transmisiune directă. 1,00 Închiderea programului.

MAPAMOND SPORT MAPAMOND

Înotătoarea Tanja Godina este una dintre speranţele sîrbilor pentru Jocurile Olimpice de la Barcelona. S-ar putea spune că are . . . faţă de campioană.

„Familii" de mari sportivi ai lumii

În cele ce urmează vă vom prezenta cîteva „familii" care au dat mari campioni ai sportului mondial, pentru că nu sînt deloc puţine asemenea situaţii.

Henri şi Paul Anspach s-au născut la 1 aprilie 1882 în Belgia (aţi înţeles că au fost fraţi gemeni!) şi au fost nedespărţiţi în viaţă şi în sport. Atîta doar că Paul s-a dovedit ceva mai înzestrat sau, poate, mai harnic şi mai tenace.

Henri a cucerit titlul olimpic în 1912, cu echipa de spadă a ţării sale din care a făcut parte şi „jumătatea" lui, Paul. Acesta din urmă însă, la aceeaşi ediţie a cîştigat medalia olimpică de aur şi la spadă individual. Din vitrina cu trofee a lui Paul mai menţionăm: medalia de bronz cu echipa în proba de spadă la J.O. din 1908; medalia de argint cu echipa, în aceeaşi probă la J.O. de la Anvers (1920) şi Paris (1924). De menţionat că ultima medalie a obţinut-o la vîrsta de 42 ani împliniţi, iar spada nu-i . . . şah.

Pierre şi Andrée Brunet (născută Joly) – francezi. El s-a născut la 28.06.1902, iar ea la 16.09.1901, la Paris. Au fost campioni olimpici la patinaj artistic, în proba de perechi, la olimpiadele albe de la St. Moritz (1928) şi Lake Placid (1932), medaliaţi cu bronz la J.O. de la Chamonix (1924), campioni mondiali în 1926, 1928, 1932 şi 1936. În 1936 cei doi soţi au emigrat şi s-au stabilit în SUA, unde au fost antrenori de patinaj artistic, Pierre formînd o pleiadă de viitori campioni mondiali şi olimpici cum sînt Carol Heiss, Richard Button, Donald Jackson.

Liudmila şi Vladimir Cernîşev. Ea, născută în 1952 la Moscova, voleibalistă, el născut în 1951, voleibalist. Ea (1,74 m, 66 kg.) campioană olimpică în 1980 şi vicecampioană olimpică în 1976. El (1,91 m, 92 kg.) tot aşa. După ce au abandonat activitatea competiţională, Liudmila a devenit antrenoare, iar soţul ei s-a dedicat profesiunii sale de inginer.

Allen-Roger şi William Christian (SUA) – primul născut în 1935, al doilea în 1938. Cei doi fraţi s-au dedicat hocheiului, au ajuns în echipa reprezentativă şi au devenit campioni olimpici la ediţia a VIII-a a J.O. de iarnă de la Squaw Valey, 1960.

Peter şi Sebastian Coe (Marea Britanie) – Sebastian – 1,77 m, 57 kg – s-a născut în 1953, la Londra. Avîndu-l ca antrenor pe tatăl său, Peter (care, în tinereţe, a fost ciclist profesionist cu bune rezultate), a stabilit mai multe recorduri mondiale, iar la J.O. din 1980 a cucerit medalia de aur la proba 1500 m.

Olga şi Harold Connoly. Olga s-a născut în 1932 la Praga. În 1956, la J.O. de la Melbourne, a cucerit medalia de aur la aruncarea discului (o chema Fikotova). Aici ea l-a cunoscut pe aruncătorul american de ciocan, Harald Connoly (n. 1931), care şi el, a devenit atunci campion olimpic. În 1957 s-au căsătorit. Harald a fost primul aruncător care a reuşit să arunce ciocanul peste 70 m, stabilind recordul mondial la 71,36 m. Cei doi au mai participat şi la următoarele ediţii: 1960 – Harald – locul 8; 1964 – locul 6; Olga în 1968 – locul 6.

„CAVALERUL TEUTON"

S-a născut la Würtzburg, în 5 iunie 1912. Era foarte tînăr cînd a venit Hitler la putere în Germania, dar se pare că n-a stat prea mult pe gînduri, aderînd la ideile Partidului Naţional–Socialist al cărui membru a devenit în anul 1937. În acelaşi an a cumpărat la un preţ derizoriu, casa de comenzi care avea să devină celebră („Neckermann"), de la un evreu silit să părăsească Germania datorită teroarei naziste.

Josef Neckermann – căci despre el este vorba - a fost însă, dincolo de toate avatarurile vieţii sale, un mare sportiv: campion olimpic în 1964 cu echipa de călărie a Germaniei în proba de dresaj; campion olimpic (cu echipa) şi medaliat cu argint (individual) în proba de dresaj la J.O. din 1968; medaliat cu argint (cu echipa) şi medaliat cu bronz (individual) la J.O. din 1972; medaliat cu bronz (individual) la J.O. din 1960; campion mondial în 1966; campion european în anii 1965–1967, 1969 şi 1971.

Ca om de afaceri, „Necko" (cum îi ziceau prietenii) a fost nu numai proprietarul casei de comenzi care editează anual celebrul catalog cu peste 1000 de pagini, ci şi un promotor al sportului, sponsorizînd numeroase competiţii. El a fost, timp de 21 de ani, preşedintele „Fundaţiei pentru promovarea sportului de performanţă în Germania", reuşind să strîngă suma de 230 milioane mărci, destinate susţinerii a circa 17 000 de sportivi pentru a ajunge la marea performanţă. De altfel, în 1982, guvernul german i-a decernat Marea Cruce de Onoare cu Stea, cea mai mare decoraţie a Germaniei.

Doctor în medicină veterinară al Universităţii din Giesen, Josef Neckermann a publicat în 1991 volumul „În trap rapid", pentru ca, în noaptea de 13 spre 14 ianuarie a.c., să moară în vîrstă de aproape 80 de ani.

După înmormîntarea lui, ziarul „Frankfurter Allgemaine Zeitung" a publicat o serie de „amănunte" mai puţin roz din biografia lui Neckermann. Între altele se relatează că, după al doilea război mondial, a refuzat să plătească vreo despăgubire familiei evreului căruia i-a luat, pe nimic, casa de comenzi, care i-a adus, mai tîrziu, averea. Asta-i viaţa . . .

Bobby Fischer – „copilul teribil"

2. Prima partidă pentru titlul mondial dintre Spasski şi Fischer a revenit campionului en titre, americanul cedînd la mutarea 56.

„Eu sau camerele de televiziune", aceasta a fost condiţia pe care le-a pus-o Fischer organizatorilor islandezi înaintea începerii celei de a doua partide a meciului. Chester Fox, care cumpărase toate drepturile de filmare, nici n-a vrut să audă. Camerele de luat vederi fuseseră folosite şi acceptate la discuţiile preliminare. Deşi camerele erau silenţioase şi mascate, Fischer nu voia să fie filmat, susţinînd că nu se poate concentra. Neajungînd la un acord, Fischer nu s-a prezentat la masa de joc, iar arbitrul meciului, marele maestru vest-german Lothar Schmidt, conform programului, la ora obişnuită a pus în mişcare ceasul de control. Cu 25 de minute înainte de a se declara forfait-ul, Chester Fox, disperat, pentru că nu înţelegea să piardă cei 165 000 $ investiţi, a anunţat că-şi va muta camerele dacă Fischer va veni să joace. Fischer a acceptat, dar a cerut la rîndul său ca cele 35 de minute care se scurseseră să nu i se pună în contul timpului său de gîndire. Nu s-a acceptat, aşa că scorul a devenit 2–0 pentru Spasski.

A treia partidă – la cererea lui Fischer, acceptată de Spasski (care ulterior a declarat că aceasta a fost una din greşelile sale psihologice) – s-a jucat într-o cameră separată, spectatorii din sală urmărind întîlnirea pe ecranele televizoarelor cu circuit închis. Şi . . . cîştigă Bobby.

Partida a patra s-a jucat din nou pe scenă, dar fără camerele de televiziune, cu excepţia celei cu circuit închis care nu l-a deranjat pe năzurosul american. Rezultatul a fost remiză.

Dacă vă imaginaţi că Fischer s-a calmat, vă înşelaţi amarnic. El a continuat să facă zile negre şi nopţi albe organizatorilor. Aşa că, înainte de a cincea partidă a prezentat o listă cuprinzînd . . . 14 dorinţe. După ce a schimbat de două ori hotelul, acum cerea o a treia reşedinţă, să folosească singur piscina, să i se închirieze un teren de tenis particular, o nouă maşină, tabla de joc să aibă pătratele mai mici, să i se dea mai mult de 10 $ pe zi ca bani de buzunar etc. În schimb, în cele mai critice situaţii, Spasski este de un calm imperturbabil care stîrneşte admiraţie. Aşa s-a întîmplat şi în timpul partidei a cincea cînd, deşi a pierdut la mutarea a 27-a, Boris n-a lăsat să-i tresară nici un muşchi pe obraz. Deci, 2,5–2,5.

Înainte de următoarea partidă, Fischer l-a transmis o scrisoare

Mari şahişti ai lumii

arbitrului prin care îi cere să schimbe tabla de joc din marmură cu una din lemn. Organizatorii, docili, de teamă să nu aibă alte surprize, s-au conformat. Partida s-a încheiat remiză şi Fischer a cerut să se revină la tabla de joc din marmură acuzîndu-l (!) pe arbitru că – schimbînd tabla iniţială a încălcat art. 18 din regulamentul de desfăşurare a campionatului mondial.

Dar „probleme" au mai fost. Spasski a cerut o anumită temperatură în sala de joc, Fischer (fireşte!) alta. Organizatorii au reglat-o făcînd media între cele două temperaturi!

Partida a 9-a a fost amînată pentru că Spasski răcise şi avea febră. Fischer a înotat şi-a citit corespondenţa. Spasski s-a dus la cinematograf. Conform protocolului, fiecare din cei doi şahişti avea dreptul la trei întreruperi. Discuţiile au continuat cu referire la prezenţa camerelor de luat vederi. Un amic l-a întrebat pe Fischer: „Nu te înţeleg, ceri bani de la televiziune, dar în acelaşi timp nu permiţi să funcţioneze camerele de luat vederi. Cum vine asta?".

Apoi cineva l-a întrebat de ce întîrzie de fiecare dată. Fischer l-a răspuns că nu-i place să vină devreme şi să stea în faţa tablei fără să aibă ceva de făcut, aşa că preferă să întîrzie.

Înaintea partidei a 13-a Fischer a venit cu o nouă cerere: să fie desfiinţate primele şapte rînduri de scaune din sală pentru că-i deranjează spectatorii care şuşotesc. Arbitrul n-a fost de acord, dar au fost create două „patrule" care să-i depisteze pe gălăgioşi şi să-i scoată din sală.

Şi, totuşi, în urma repetatelor ameninţări că întrerupe meciul, organizatorii n-au mai permis spectatorilor – înaintea partidei a 17-a – să se aşeze în primele rînduri. Doar un bătrînel n-a respectat consemnul, spre sfîrşitul rundei adormind. După ce partida s-a terminat, Fischer a declarat: „Nu m-a deranjat că a adormit dar de ce a trebuit să şi sforăie?".

Exasperat, Spasski a început şi el să-şi şicaneze adversarul, între altele interzicîndu-i-se lui William Lombady, secundul lui Fischer, să mai urce pe scenă ca să-i aducă lui Bobby sandvişuri în timpul jocului.

Înaintea partidei a 20-a, din partea preşedintelui SUA, Richard Nixon, a sosit o telegramă: „Robert J.Fischer este invitat la Casa Albă indiferent dacă va fi sau nu campion mondial". Fischer conducea cu 11–8 şi-i mai trebuia un punct şi jumătate pentru a cuceri titlul. La partida a 20-a, pentru prima dată, Fischer a ajuns înaintea lui Spasski. A fost remiză. Lui Boris i-ar fi trebuit 3,5 puncte pentru a-şi menţine titlul în vreme ce Bobby mai avea nevoie de unul, pe care l-a şi obţinut cîştigînd partida a 21-a . . .

În septembrie 1972, la Skoplje, în Iugoslavia, a avut loc a XX-a Olimpiadă de şah. Campionul mondial n-a participat pentru că a condiţionat prezenţa în reprezentativa SUA de un onorariu substanţial.

La 9 martie a.c. acest copil teribil al şahului mondial a împlinit 49 de ani . . .

N.I. DOBRA

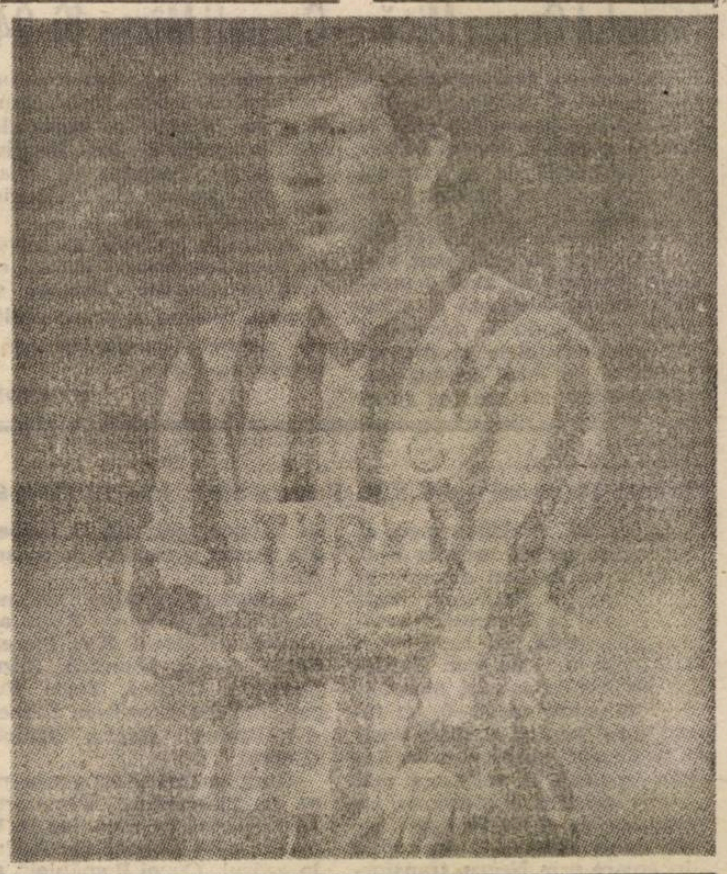

Tanju Colak – golgeterul absolut al campionatului de fotbal din Turcia – mai speră, totuşi, să ajungă la un club puternic din Europa. Din păcate, anii trec implacabil. . .

Minutul 91

(urmare din pag. 1)

pei, coloneii descălțîndu-i pe sergenți. Au marcat: Panait (min. 2), State min. 14), I. Dumitrescu (min. 57) și M. Popa (min. 78). Nici nu putea fi altfel pentru că diferența de valoare-i prea mare. Numai în viața cazonă descălțarea se face în sens invers. ■ **Sp. studențesc — Corvinul 3—0 (1—0).** Copiii federației — poate să zică cine ce-o vrea — vor scăpa de retrogradare pentru că vor fi... sponsorizați. N-am înțeles rațiunile pentru care televiziunea a ales tocmai acest „derby al codașelor". (Poate, tocmai pentru a le băga studenților niște bani în buzunare, fiindcă din încasări nu-și pot cumpăra nici semințe). Singurul personaj pozitiv al piesei a fost arbitrul Aron Huzu, care a condus, impasibil și elegant, o ceată de farseuri. Golurile au fost realizate de Tîrnoveanu (min. 44, autogol), Necula (min. 65) și Răduță (min. 74). ■ **Gloria Bistrița — F.C. Ploiești 1—1 (1—0).** Singurul care plîngea după meci era comentătorul radio Nicolae Soare. Au înscris: Iftodi (min. 45), respectiv Grigore (min. 85). ■ **Univ. Craiova — Oțelul 0—0.** Cîrțu poate să justifice acest egal prin lipsa titularilor, dar substratul este altul. ■ **„Poli" Timișoara — Electroputere 0—0.** Celebrul trio de pe Bega: Bărbosu — Bătrînu — Băban va juca mai departe în Cupa României așa că s-a menajat. ■ **F.C. Farul — F.C. Bacău 3—0 (2—0).** Meci fără istoric în care gazdele trebuiau să cîștige, iar oaspeții să piardă. Au marcat: Grigoraș (min. 1), Hodină (min. 12), Bîrboră (min. 61). ■ **F.C. Brașov — Rapid 1—1 (1—1).** Pace și prietenie. Au înscris: Ivan (min. 12), respectiv Chiriță (min. 31). ■ **F.C. Argeș — Dacia Unirea Brăila 1—2 (0—0).** Au înscris: Predatu (min. 58), respectiv Drăgoi (min. 64) și Baldovin (min. 66). Vă rog să urmăriți rezultatele viitoare ale acestor echipe.

PE SCURT... PE SCURT...

■ **FOTBAL, div. B, Seria I:** F.C. Caracal — C.S. Olt 0—1; Gloria Galați — Autobuzul 2—1; Sp. Comaico — FEPA 0—2; Unirea Focșani — Portul Constanța 2—0; Faur București — Petrolul Ianca 4—0; Progresul Buc. — C.S. Tîrgoviște 1—0; Gloria Buzău — Olimpia Rm. Sărat 0—0; Callatis — Steaua Mizil 1—0; Flacăra Moreni — Unirea Slobozia 2—0. **Seria a II-a:** Met. Cugir — Jiul Craiova 1—0; Șoimii — F.C. Bihor 1—1; Aris Arad — Gloria Reșița 1—1; C.S.M. Reșița — Gaz metan 2—0; Jiul Petroșani — Astra Arad 3—0; Drobeta — Metalul Bocșa 1—1; C.F.R. Timișoara — Met. Slatina 3—1; Unirea Alba Iulia — U.M. Timișoara 6—3; Chimia Rm. Vîlcea — U.T. Arad 0—2. ■ **Seria a III-a:** Armătura Zalău — Minerul Cavnic 4—1; Foresta Fălticeni — „Poli" Iași 1—0; C.S.M. Suceava — Relonul Săvinești 2—0; Ceahlăul P. Neamț — Electromureș 3—0; Tractorul — Metrom 2—1; F.C. Maramureș — Olimpia Satu Mare 3—0; C.S.M. Borzești — C.F.R. Cluj 2—1; „U" Cluj — Chimica Tîrnăveni 2—0; Aerostar Bacău — ICIM Brașov 4—1. ■ În campionatul național de juniori: **Unirea Alba Iulia — Gaz metan 0—1.** A marcat Horhoi. ■ **RUGBY, div. A.** Pentru locurile 1—4: Steaua — Farul 16—13, Univ. Cemin Baia Mare — Dinamo 3—7. Pentru locurile 5—8: Știința Petroșani — C.S.M. Foresta Sibiu 15—12; Univ. Timișoara — R.C. Griviția roșie 19—9. Pentru locurile 9—12: C.S.M. Suceava — Contactoare Buzău 18—7, C.S.U. Oradea — Sp. studențesc 6—3. ■ **POPICE, div. A (m): Rulmentul Brașov — Sănătatea Foresta Tălmaciu 5151—4871 (5—1).** Cele mai bune rezultate ale oaspeților au fost realizate de Ioan Crețoiu — 838, Liviu Muică — 828 și Nicolae Vasile — 844. În etapa viitoare (sîmbătă), la Tălmaciu, popicarii noștri întîlnesc pe liderul Oțelul Tîrgoviște.

HANDBAL, div. B (f)

C.S.M. Ind. Cedonia — Sparta Mediaș 26-18

Duminică, în cadrul primei etape din cel de al IV-lea tur al diviziei B — tineret la handbal feminin, echipele din județul nostru C.S.M. Independența Cedonia Sibiu și Sparta Mediaș s-au întîlnit pentru a patra oară. La fel ca și în întîlnirile precedente, învingătoare au fost tot handbalistele sibiene, care au cîștigat cu scorul de 26—18 (11—7). Deși au cîștigat la opt goluri diferență, sibiencele au avut din nou ineficiență în atac (Am notat nu mai puțin de 10 șuturi în bară, Oană deținînd recordul cu 6 asemenea ratări).

În prima repriză, jocul a fost destul de echilibrat, oaspetele jucînd de la egal la egal cu gazdele și chiar au și condus în min. 7 cu 5—4. Handbalistele de la C.S.M. Independența Cedonia s-au desprins clar abia de prin min. 36 de la scorul 14—12. Prea puțin pentru o echipă care pînă mai ieri spera la o calificare în turneul pentru promovare. Au înscris: Oană 8, Mohanu 5, Nistor 3, Mușat 3, Tofalvi 2, Irimie 2, Ponici 1, Stroia 1 pentru gazde, respectiv: Armenean 5, Ilie5, Fulea 4, Țerbea 2, Truță 1, Untch 1, pentru oaspete. Au condus cu multe greșeli: C. Marinescu — V. Predescu din Pitești.

Ilie IONESCU

HANDBAL, div. B (m)

Metalul Copșa Mică — Carpați Mîrșa 16-24

Așa cum ne declara antrenorul secund al mîrșenilor, primăvara are semne frumoase și pentru sportivii acestei localități. Echipierii de la Carpați Mîrșa au cîștigat derbiul județean clar, în pofida unor încercări desuete ale gazdelor de a-și apropia cu orice preț victoria. Mîrșenii au avut o prestație curată, elegantă și eficientă, depășindu-și adversarii la toate capitolele și demonstrînd că, în jurul acestui mare impătimit de sport și generos „motor" al handbalului mîrșean care este Liviu Hantău, au devenit o veritabilă familie sportivă. Au înscris: Vătafu (7), Tomuțea (7), Csavar (3), Andraș (3), Drăgușin (3) și Căpitanu (1).

Duminica viitoare, la Mîrșa va avea loc derbiul etapei, elevii antrenorilor Drăgan și Cornea urmînd a primi replica primei clasate în serie, C.S.M. Reșița.

T. ARON

RUGBY, div. A

Știința Petroșani — C.S.M. Foresta Sibiu 15—12 (15—6)

În cel de al doilea meci al turneului pentru locurile 5—8, sibienii au evoluat din nou în deplasare, la Petroșani, unde în fel ca și la București în etapa precedentă, au cedat la o diferență mică de scor. Gazdele, învinse în meciul anterior, la Timișoara, cu 38—0, au făcut totul pentru a spăla rușinea acestei umilitoare înfrîngeri apelînd la mijloace mai puțin sportive. Sibienii au jucat deschis și au realizat fază de mare spectacol, reușind o încercare prin Negru, transformată de Amarie care a mai punctat încă de două ori din l.p. Cu oastea lui Miron Cosma în tribune, centralul G. Voinea din Buzău a fluierat în consecință.

Antrenorii echipei sibiene, Emil Sârbu și Miron Sărac au aliniat următorul XV: Florea, Suciu, Voicu, Dumitru, Zuzu, Secelean, Cocîrcă, Zeicu, Fugigi, Amarie, Leordean, Schneider, Becheș, Negru, Banciu (Dobre).

Campionatul se întrerupe pînă la 25 aprilie. Următorul meci oficial va avea loc la 11 aprilie cînd sibienii vor întîlni în cadrul „Cupei României", acasă, formația Știința Petroșani.

G. RADU jr.

În divizia C

Unirea Cristur — Carpați Agnita 1-2

Cu o bună pregătire fizică și morală, agnițenii au obținut o victorie tonică, în ciuda arbitrajului potrivnic (N. Stancu din Tîrgoviște) și a jocului extrem de dur al gazdelor. De remarcat buna evoluție a noilor veniți în echipă: Bidi, Ocneriu și Nichifor. Autorii golurilor: Șoancă (min. 30) și Nichifor (min. 67) pentru oaspeți, respectiv Nagy (min. 45, din penalty).

Miercuri, 25 martie a.c., la Agnita va avea loc un meci de mare interes Carpați Agnita — F.C. Inter Sibiu. **(St. COPILĂU).**

■ **UNIVERSITATEA HIDROCON SIBIU — MUREȘUL LUDUȘ 0—1.**

ȘOIMII COMPA Sibiu — F. C. BIHOR 1-1 (0-0)

Hotărît lucru, echipa este urmărită de ghinion! Să trimiți de 3 ori mingea în bară, să ratezi alte situații clare, să domini autoritar și să cîștigi în ultimă instanță un punct, este cu adevărat dureros. Jocul a fost aspru, de mare angajament, cu multe iregularități, dovadă cele 8 cartonașe galbene (5 pentru gazde, 3 pentru bihoreni) și unul roșu pentru fundașul Baba.

Prima repriză putea și trebuia să se încheie cel puțin cu un gol la faza cînd juniorul Mălău (cel mai bun din echipa sibiană) a șutat pe lîngă portarul ieșit dintre buturi, dar balonul a lovit bara, refuzînd să intre în poartă (min. 11). A urmat un șut puternic (min. 15) expediat de Turc, din unghi, parat de portar, apoi ratarea lui Cașoltan (min. 28) la centrarea lui Mărginean, ca în min. 43 să asistăm la o fază în care fundașul Sălăjan a lovit mingea defectuos punîndu-și la grea încercare propriul portar. În contul oaspeților nu am notat nici un șut pe spațiul porții!

Presiunea șoimilor crește în repriza secundă și asistăm la 30 minute foarte bune, dar care nu se soldează decît cu bara din min. 60, autor Lungu, din centrarea lui Turc și cu șutul fulgerător al lui Ciobanu direct în transversala porții (fază creată de Cașoltan:). Au mai fost cîteva momente fierbinți la poarta norocosului Balasz, dar pe rînd, Cașoltan, Coldea, Laurențiu, nu găsesc cele mai bune soluții de a marca..

Deși rămași în 10 oameni din min. 66, oaspeții au avut curajul și forța de a contraataca. Ne apropiam de finalul întîlnirii (min. 88) și Costea, proaspătul introdus, țîșnește pe contraatac și — lovitură de teatru —, marchează pe lîngă Szebin.

Mălău (min. 89) recuperează o minge la centrul terenului, se duce irezistibil printre patru adversari, dar, ce păcat, șutează de la 16 m peste bară. Mai erau cîteva secunde, Cașoltan centrează de pe stînga și Munteanu, aflat în gura porții, aduce egalarea. Ar fi fost nedrept să pierdem ambele puncte.

A arbitrat (cam teatral): A. Porumboiu (Vaslui).

Șoimii: Szebin — Turc (min. 72, Coldea), Lungu, Mihăilă, Mărginean — Ciobanu, Ștef, Laurențiu — Cașoltan, Munteanu, Mălău.

I. PLEȘCA

C. S. M. Reșița — Gaz metan Mediaș 2-0 (1-0)

Reșițenii fiind angrenați în lupta pentru promovare, era puțin probabil că nu vor face totul pentru obținerea victoriei. Așa se face că, profitînd de îngăduința arbitrului piteștean C. Sorescu, au practicat un joc dur, la intimidare, soldat cu accidentarea lui Munteanu și Popescu. Cu oaspeții, arbitrul s-a dovedit mult mai exigent, sancționîndu-i cu două cartonașe galbene (Popescu și Holom).

În ansamblu, jocul a fost echilibrat (raport de cornere 4—4), mediașenii evoluînd curajos și creîndu-și cîteva bune ocazii de gol, ratate — din păcate — cu prea mare ușurință de Pustai în min. 40, 55, 87 și 89. (Apropo de Pustai, procentajul de realizări este mult prea mic față de numărul ocaziilor pe care și le creează).

Reșițenii și-au asigurat victoria prin golurile marcate de Uțiu (min. 36), din lovitură de la 11 metri acordată la un fault în careu al lui Boar și de Petrescu (min. 74) care a profitat de faptul că Roșca a scăpat balonul din brațe.

Gaz metan: Roșca — Handrea, Boar, Holom, Nistor — Munteanu (min. 46, Cenan), Biro, Popescu (min. 80, Savu) — Țiglariu, Dumitrache, Pustai.

Sîmbăta viitoare, la Mediaș va avea loc un meci foarte dificil pe care să sperăm că gazdele îl vor cîștiga, reușind prima victorie din actualul campionat.

I. MEDIEȘEANU

„CUPA COMPA S. A. SIBIU"

SCHI ALPIN

Pe pîrtia Oncești din Păltiniș s-a desfășurat (în 13 și 14 martie a.c.), pe o vreme superbă, cea de-a XI-a ediție a concursului de schi alpin dotat cu „Cupa COMPA S.A.". Au participat 80 de sportivi din Tg. Mureș, Cluj, Rm. Vîlcea, Cisnădie și Sibiu care s-au întrecut în probele de slalom special și uriaș. Să notăm că acesta a fost singurul concurs open pentru juniori și seniori desfășurat în stațiunea Păltiniș, că asistența tehnică a fost asigurată de Comisia județeană de schi și că sponsorii au fost: COMPA S.A., Sindicatul independent COMPA, ROYER TRADING AND CONSULTING S.R.L., JOMAROM S.R.L., EXO-WR S.R.L., M.A.E. MANAGER S.R.L., HEXAGON S.R.L., EUROPA TOURS, VADIS S.R.L., ARTIM S.R.L., TELEFERIC S.A., CAPRIOARA S.R.L.

Proba de slalom uriaș s-a desfășurat pe un traseu cu 32 porți, pe o pîrtie dură și rapidă. Cel mai bun timp a fost realizat de reprezentantul organizatorilor — Marcel Radu (62,97), urmat de elevul acestuia — Iulian Făgețan (69,76). Foarte bine au mai concurat reprezentanții A.S. Teleferic: Diana Chiriță, Claudia Deac și Valentin Marcu. De salutat reapariția echipei Liceului „Brukenthal". Proba de slalom special s-a desfășurat în 14 martie a.c., în două manșe, pe un traseu de 34, și, respectiv, 38 porți, zăpada fiind moale. Cel mai bine a concurat clujeanca Codruța Căpitan (76,78).

Iată clasamentele pe probe: slalom uriaș, copii mici, fete: 1.Sabina Bischin, 2. Crina Boeraș, 3. Ruxandra Urzică (Șoimii Sibiu). **Copii mici, băieți:** 1. Radu Nan, 2. Marius Moldovan, 3. Constantin Ciucur (Șoimii Sibiu). **Copii mari, fete:** 1. Ștefana Vereș, 2. Laura Munteanu (Șoimii), 3. Imola Buku (Tg. Mureș). **Copii mari, băieți:** 1. Levente Șandor (I.R.A. Tg. Mureș). **Junioare:** 1. Diana Chiriță (Teleferic Păltiniș), 2. Claudia Deac (Teleferic), 3. Monika Roth (Lic. „Brukenthal"). **Juniori:** 1. Iuliu Făgețan (COMPA S.A.), 2. Attila Barabaș (IMATEX Tg. Mureș), 3. Christian Fuchs (Lic. „Brukenthal"). **Senioare:** 1. Codruța Căpitan (Cluj), 2. Katarina Szabo (C.S.U. Tg. Mureș), 3. Ana Maria Barabaș (IMATEX). **Seniori:** 1. Marcel Radu, 2. Valentin Marcu (Teleferic), 3. Zsolt Baroti (I.R.A.). **Slalom special, copii mici, fete:** 1. Sabina Bischin, 2. Crina Boeraș, 3. Ruxandra Urzică (Șoimii). **Copiii mici, băieți:** 1. Radu Nan, 2. Marius Moldovan (Șoimii), 3. Petru Bontea (Teleferic). **Copii mari, fete:** 1. Ștefana Vereș, 2. Laura Munteanu, (Șoimii), 3. Imola Buku (Tg. Mureș). **Copii mari, băieți:** 1. Levente Șandor (I.R.A. Tg. Mureș). **Junioare:** 1. Diana Chiriță, 2. Claudia Deac (Teleferic), 3. Eveline Cioflec (Lic. „Brukenthal"). **Juniori:** 1. Attila Barabaș (IMATEX), 2. Horațiu Podișor, 3. Ștefan Umbris (Lic. „Brukenthal"). **Senioare:** 1. Codruța Căpitan, 2. Katarina Szabo, 3. Agnes Fülep (I.R.A.). **Seniori:** 1. Wilmos Szabo, 2. Attila Boboș (IMATEX), 3. Zsold Bako (I.R.A.).

Asociația Sportivă COMPA S.A. Sibiu

Realizatori: Mircea BIȚU, N. I. DOBRA, Ion PLEȘCA și Octavian RUSU. Prezentarea grafică: Liviu BREZAE și Dumitru NIȚĂ. Tiparul: POLSIB S.A.

BIBLIOTECA „ASTRA" SIBIU

Tribuna Sporturilor

SUPLIMENT SĂPTĂMÎNAL DE INFORMARE SPORTIVĂ AL COTIDIANULUI INDEPENDENT TRIBUNA

Anul II, nr. 106 | 30.III—5.IV 1992 | 4 pagini | Prețul: 8 lei

Clasament, divizia A

1. Dinamo	21	16	5	0	53-11	37 (+15)
2. Steaua	21	12	5	4	34-15	29 (+ 9)
3. F.C. Ploiești	21	11	4	6	29-34	26 (+ 4)
4. Universitatea Craiova	21	8	8	5	21-13	24 (+ 2)
5. Electroputere	21	8	7	6	24-14	23 (+ 3)
6. „Poli" Timișoara	21	9	4	8	24-24	22 (0)
7. Oțelul Galați	21	10	2	9	24-25	22 (+ 2)
8. F.C.INTER SIBIU	21	8	6	7	26-28	22 (0)
9. Gloria Bistrița	21	8	4	9	30-27	20 (0)
10. F.C. Farul	21	9	2	10	20-22	20 (— 2)
11. Rapid	21	8	4	9	19-25	20 (0)
12. Dacia Unirea Brăila	21	8	3	10	23-26	19 (— 1)
13. F.C. Brașov	21	7	5	9	31-35	19 (— 1)
14. F.C. Bacău	21	8	3	10	19-32	19 (— 3)
15. Sportul Studențesc	21	5	6	10	19-29	16 (— 6)
16. F.C. Argeș	21	4	6	11	20-29	14 (— 6)
17. A.S.A. Tg. Mureș	21	6	2	13	22-33	14 (— 6)
18. Corvinul	21	4	4	13	22-38	12 (—10)

Etapa viitoare: Universitatea Craiova — F.C. Bacău; „Poli" Timișoara — F.C. Dinamo; F.C. Farul — Corvinul; Rapid — Dacia Unirea Brăila; F.C. Brașov — A.S.A. Tg. Mureș; F.C. Argeș — Oțelul; Steaua — Electroputere; Gloria Bistrița — Sportul Studențesc; F.C. Inter — F.C. Ploiești.

Fotbal, divizia A

Bănuță face dreptate!

Corvinul Hunedoara — F.C. Inter Sibiu 1-2 (0-0)

Se pare că noul echipament le poartă noroc interiștilor. După jocul bun și punctul cîștigat cu Dinamo (în imagine, o fază din această partidă), iată că sibienii au reușit prima victorie în deplasare în acest retur. Să fie într-un ceas bun!

Corvinul este o echipă împovărată de griji, jucînd meci de meci cu sabia retrogradării deasupra capului. După divorțul de Cosmoc, aducerea dublei „ghete de aur", l-am numit pe Dudu Georgescu, ca principal, s-a dorit a fi „balonul de oxigen" care să relanseze formația de sub jurnale. Și nu se poate spune, în pofida terenului alunecos, că gazdele n-au vrut să cîștige, că n-au făcut risipă de energie, dar nici oaspeții — mai valoroși și mai stăpîni pe mijloacele fotbalistice — nu veniseră în excursie, impunîndu-și în final punctul de vedere.

E adevărat, decizia a sosit tîrziu, în chiar ultimul minut de joc, însă noi, cei care am urmărit la fața locului „ostilitățile", ne-am convins de superioritatea interiștilor, doar Ioniță și imprecizia șuturilor sibienilor făcînd ca oaspeții să nu tranșeze disputa în favoarea lor încă din prima repriză. În minutul 1, Blid a avut o intervenție salutară la lovitura liberă executată înșelător de Bardac, apoi ratează Glăvan (min. 5), Burchel (min. 10) și Tălvan (min. 17). Hunedorenii găsesc greu drumul spre poarta sibiană, dar au, în min. 22, ocazia să înscrie, Banc (nemarcat) reluînd imprecis de la 6 metri. Urmează imediat o fază controversată, cînd în duel cu Cotora, Bozga cade pe linia de fund a careului sibian, se solicită penalty dar, aproape de față, centralul nu intervine. Jocul se înăsprește, Bejenaru (Oțelul), Gîrleșteanu (Univ. Craiova), Sălăjan (A.S.A. Tg. Mureș) și Bardac (Corvinul) au văzut cartonașul roșu. Este, totuși, cam mult pentru un campionat jigărit și peticit ca al nostru.

S-au marcat 23 de goluri (18 gazdele, 5 oaspeții) și s-au acordat două lovituri de la 11 metri.

Oțelul — Steaua 2—0 (2—0). Pierzînd încă un meci, militarii nu mai au șanse

(continuare în pag. a IV-a)

Mircea BIȚU

Minutul 91

Antrenori și jucători recalcitranți

Din punctul de vedere al rezultatelor, a fost o etapă destul de liniștită, oaspeții luînd doar patru puncte — în general — previzibile. În schimb, cîțiva antrenori și jucători au cam sărit calul, uitînd că fotbalul este, totuși, un sport, iar terenul de joc nu-i maidan. Așa se face că antrenorii Bondrea (Electroputere), Cîrțu (Universitatea Craiova) și V. Dridea (F.C. Ploiești) și-au privit echipele din tribune (eu i-aș fi pus să-și cumpere bilete) fiind suspendați de comisia de disciplină, iar Chebac (Oțelul), Gîrleșteanu (Univ. Craiova), Sălăjan (A.S.A. Tg. Mureș) și Bardac (Corvinul) au văzut cartonașul roșu. Este, totuși, cam mult pentru un campionat jigărit și peticit ca al nostru.

S-au marcat 23 de goluri (18 gazdele, 5 oaspeții) și s-au acordat două lovituri de la 11 metri.

Oțelul — Steaua 2—0 (2—0). Pierzînd încă un meci, militarii nu mai au șanse

(continuare în pag. a IV-a)

N. I. DOBRA

Fotbal, divizia B

Șoimii nu vor muri!!

Gloria Reșița — Șoimii-Compa Sibiu 0-2 (0-0)

S-a spart buba! Trebuia să intervină acest moment. Insuccesele din ce în ce mai numeroase și cu consecințe dezastruoase se înmulțeau și prevesteau o furtună. Declanșarea ei s-a produs săptămîna trecută cînd sub presiunea întregului lot de jucători a fost schimbat antrenorul principal Marin Radu vinovat de aroganță, infatuare, lipsă de respect pentru jucători, cu o atitudine de dispreț și cu tendințe vădite de parvenitism. O parte dintre jucători au protestat vehement și la măsura — provizorie deocamdată — de a rămîne în cadrul asociației, prezența acestuia în preajma terenului de fotbal putînd aduce prejudicii neprevăzute.

La Reșița, în partida cu Gloria, antrenorul Gh. Albotă a început jocul cu următoarea formație: Szebin — Turc, Banciu, Laurențiu, Mărginean — Șandru, Ștef, Ciobanu, Mălău — Cașoltan, Munteanu. Au mai jucat Coldea, din min. 85 și Bratu, min. 89, în locul lui Munteanu și, respectiv, Cașoltan.

Descătușați de canoanele și rigiditatea impuse de detronatul antrenor, dar și cu ambiții renăscute, cei din teren, deși fără cîteva piese de bază și din compartimentul-cheie pentru un joc în deplasare (Lungu, Mihăilă — cumul de cartonașe — și Armenean, accidentat) au dovedit că formează o echipă mult peste nivelul locului ocupat pînă în prezent în clasament. Jocul foarte curat și sportiv a fost supravegheat de un arbitru corect — Vodă (Piatra Neamț) și vizionat de spectatori civilizați, care au aplaudat reușitele fiecărei echipe.

Faza din care Munteanu a

(continuare în pag. a IV-a)

I. PLEȘCA

CLASAMENTE div. B

SERIA I

Portul Constanța — Faur București 4—2; Unirea Slobozia — Sp. Comaico 6—1; Petrolul Ianca — Flacăra Moreni 1—0; C.S. Tîrgoviște — Unirea Focșani 1—1; Steaua Mizil — Gloria Buzău 0—0; Olimpia Rm. Sărat — Progresul București 1—1; C.S. Olt — Callatis Mangalia 2—1; Autobuzul — F.C. Caracal 4—0; FEPA — Gloria Galați 0—0.

1. Autobuzul	21	14	2	5	36-20	30
2. Gloria Galați	21	12	4	5	37-20	28
3. Progresul	21	11	4	6	34-20	26
4. C.S. Olt	21	12	2	7	36-27	26
5. Flacăra Moreni	21	10	5	6	26-20	25
6. Callatis	21	10	4	7	27-18	24
7. Unirea Slobozia	21	10	3	8	33-30	23
8. Steaua Mizil	21	9	4	8	29-21	22
9. Faur București	21	9	4	8	31-25	22
10. Portul Constanța	21	8	5	8	30-27	21
11. Gloria Buzău	21	7	6	8	26-22	20
12. Unirea Focșani	21	6	7	8	21-21	19
13. FEPA '74 Bîrlad	21	8	2	11	20-33	18
14. Petrolul Ianca	21	7	3	11	21-30	17
15. Olimpia Rm. Sărat	21	6	5	10	20-32	17
16. C.S. Tîrgoviște	21	6	3	12	19-32	15
17. Sp. COMAICO	21	5	3	13	16-43	13
18. F.C. Caracal	21	4	4	13	16-47	12

Etapa viitoare: Gloria Buzău — S.C. Olt; Callatis — Autobuzul; F.C. Caracal — FEPA; Petrolul — Portul; Faur — C.S. Tîrgoviște; Unirea Focșani — Olimpia; Progresul — Steaua; Flacăra — Sp. Comaico; Gloria Galați — Unirea Slobozia.

SERIA A II-A:

Gaz metan — Jiul Petroșani 0—0; U.T.A. — Aris 2—0; Astra — Chimia Rm. Vîlcea 2—1; Metalul Bocșa — C.S.M. Reșița 2—0; U.M.T. — C.F.R. Timișoara 1—2; Met. Slatina — F.C. Drobeta 3—0; Jiul Craiova — Unirea 0—2; F.C. Bihor — Met. Cugir 2—0; Gloria Reșița — Șoimii 0—2.

1. Unirea Alba Iulia	21	15	1	5	46-21	31
2. U.T. Arad	21	14	3	4	29-11	31
3. C.S.M. Reșița	21	12	3	6	28-10	27
4. C.F.R. Timișoara	21	10	4	7	23-24	24
5. Jiul Petroșani	21	10	3	8	38-23	23
6. F.C. Bihor*	21	9	5	7	37-26	22
7. ȘOIMII SIBIU	21	7	6	8	27-27	20
8. Gloria Reșița	21	8	4	9	28-30	20
9. Met. Bocșa	21	8	4	9	26-28	20
10. Met. Cugir	21	9	2	10	24-29	20
11. Chimia Rm. V.	21	7	5	9	28-26	19
12. Jiul Craiova	21	6	7	8	22-27	19
13. F.C. Drobeta	21	7	5	9	27-33	19
14. GAZ METAN	21	6	6	9	30-41	18
15. Met. Slatina	21	5	7	9	25-26	17
16. Aris Arad	21	6	5	10	20-37	17
17. U.M.T.	21	6	5	10	24-44	17
18. Astra	21	5	3	13	22-38	13

*) Echipă penalizată cu 1 punct.

Etapa viitoare: C.F.R. Timișoara — Jiul Craiova; Unirea — F.C. Bihor; Met. Cugir — Gloria Reșița; Astra — Gaz metan; Jiul Petroșani — Metalul Bocșa; C.S.M. Reșița — Met. Slatina; F.C. Drobeta — U.M.T.; Chimia — Aris; Șoimii — U.T.A.

SERIA A III-A

Electromureș — Tractorul 3—0; I.C.I.M. — C.S.M. Suceava 2—1; Metrom — Aerostar 4—2; Olimpia S. Mare — Ceahlăul 1—0; Chimica — C.S.M. Borzești 6—1; C.F.R. Cluj — F.C. Maramureș 3—4; Minerul — „U" Cluj 0—2; „Poli" Iași — Armătura 1—1; Relonul — Foresta 1—1.

1. „U" Cluj*	21	16	4	1	46- 6	34
2. F.C. Maramureș	21	14	4	3	44-12	32
3. Ceahlăul	21	13	5	3	34-18	31
4. I.C.I.M. Brașov	21	11	2	8	34-31	24
5. „Poli" Iași	21	7	9	5	30-20	23
6. Metrom Brașov	21	9	5	7	26-19	23
7. C.S.M. Suceava	21	10	3	8	25-24	23
8. Armătura	21	8	6	7	39-32	22
9. Tractorul	21	9	3	9	35-32	21
10. C.F.R. Cluj	21	7	4	10	38-36	18
11. Foresta	21	7	4	10	20-25	18
12. Electromureș	21	7	4	10	29-37	18
13. Olimpia S. Mare	21	7	4	10	17-29	18
14. Chimica	21	5	6	10	24-37	16
15. Minerul	21	6	4	11	18-34	16
16. Relonul Săvinești	21	6	3	12	23-44	15
17. Aerostar	21	6	2	13	34-44	14
18. C.S.M. Borzești	21	2	6	13	14-47	10

*) Echipă penalizată cu 2 puncte.

Etapa viitoare. C.S.M. Borzești — Minerul; „U" Cluj — „Poli" Iași; Armătura — Relonul; Metrom — Electromureș; Tractorul — Olimpia; Ceahlăul — C.F.R. Cluj; F.C. Maramureș — Chimica; Aerostar — C.S.M. Suceava; Foresta — I.C.I.M.

ILEANA DORCA — argint la mondialele de cros!

Sîmbătă, 21 martie la Boston (SUA) a avut loc cea de a 20-a ediție a Campionatelor Mondiale de Cros.

Cursa junioarelor desfășurată pe un traseu de 4 000 m în Franklin Parc, pe o vreme total nefavorabilă (frig, zăpadă) a prilejuit echipei ROMÂNIEI, din care a făcut parte și atleta sibiancă (de numai 15 ani) Ileana Dorca, obținerea unui rezultat de excepție — locul II și cucerirea medaliilor de argint! Iată clasamentul: 1. ETIOPIA 55 p, 2. ROMÂNIA 59 p (E. Coșoveanu — C.S.Ș. Suceava; D. Costescu — L.E.F.S. Deva; G. Szabo Bistrița — campioană europeană în proba de 3000 m; Ileana Dorca — C.S.Ș. „Șoimii" Sibiu), 3. KENYA 59 p, 4. ANGLIA 61 p, 5.

CHINA 78 p, 6. JAPONIA 103 p.

Ileana Dorca, născută la 1 ianuarie 1977, elevă în clasa a IX-a a Lic. Independența (dir. Ioan Pop, dirig. Mariana Boldișor) a început practicarea atletismului în toamna lui 1988, în cadrul C.S.Ș. „Șoimii" Sibiu, în grupa prof. A. Curelea. Din 1989 se pregătește sub îndrumarea prof. Petre Manu, coordonatorul catedrei de semifond din care mai fac parte prof. Adriana Cioroagă, Monica Popp și Delia Olteanu.

Dovedind calități de excepție pentru probele de semifond și neținînd seama de criteriul limitativ al vîrstei, Ileana a reușit să se înscrie printre cele mai valoroase alergătoare junioare ale României.

Acest nou succes adăugat și celui de acum cîteva zile (Adrian Hanea — vicecampion balcanic de cros cu echipa României) ne îndreptățește să afirmăm că școala sibiană de semifond este într-o continuă afirmare.

Veşti din SCHI

Zilele trecute, sportivul Radu Marcel de la Asociația Sportivă COMPA S.A. Sibiu a participat la două concursuri de schi la care a fost invitat, unul în Băișoara — Cluj și celălalt la Sinaia. Astfel, la Cupa „Constructorul" Cluj a obținut locul I atît la slalom cît și la slalom uriaș, iar la Cupa I.P.A. București, organizat în Valea Dorului din Munții Bucegi, în 20—21 martie, a obținut un onorabil loc 5 la combinata alpină, într-o concurență numeroasă. Acest concurs a fost onorat de prezența primului-ministru al României, dl. Theodor Stolojan, un practicant al schiului, a ministrului industriilor, dl. Dan Constantinescu și a prefectului județului Prahova, care la festivitatea de premiere au înmînat frumoase premii cîștigătorilor, în afara premiilor oferite de organizatori și sponsori.

O parte din cheltuielile necesare participării sportivului nostru la aceste competiții au fost suportate de firma ROYER TRADING AND CONSULTING S.R.L. Anunțăm cu acest prilej că în perioada vacanței elevilor, secția de schi a Asociației sportive COMPA S.A. organizează în Păltiniș cursuri de inițiere și perfecționare în schi. Informații la sediul clubului — telefon 43 14 10, interior 551.

Liviu CIUPUDEAN

Campionatul republican școlar de ȘAH

Recent s-a desfășurat faza județeană a competiției menționate, rezervată școlilor generale, cu o participare record — 85 de elevi și eleve reprezentînd școlile generale 2, 4, 5, 6, 9, 15, 17, 24 și 25 din Sibiu.

Titlurile au fost cîștigate de reprezentanții școlilor generale nr. 6, la fete și 17, la băieți. Acestea vor reprezenta județul Sibiu la faza de zonă din aprilie a.c. Menționez contribuția unor colegi care, voluntar, au ajutat la reușita acestui „festival" șahist. E vorba de Popoaie D., Sas I., Betriscas R., Tănăsescu S., Popa D. și a d-lui Mărtinuș M. din partea Ligii șahiștilor Sibiu.

Stimați colegi care nu ați trimis reprezentativele la această fază, vă informez cu această ocazie că, din constatările personale la clasele IV—VIII între 50 la sută și 80 la sută din elevi cunosc acest soprt. Organizarea unui campionat școlar de șah stă la îndemîna tuturor la faza pe școală, iar din „frînari" ne putem transforma în „promotori" pentru că nu trebuie să uităm: România ocupă locul I în lume ca performanță șahistă juvenilă!

prof. Gh. RAȘINARU

Noi medalii pentru schiorii ce la C. S. Ș. „Șoimii"

Sîmbătă, 21 martie s-a desfășurat la Poiana Brașov ultima probă a Campionatului Național de Copii: slalomul super uriaș. Pe pîrtia Sulinar (pregătită în condiții demne de orice etapă de Cupă Mondială) au luat startul cei mai buni copii din țară, la ambele categorii de vîrstă, băieți și fete. Și de această dată, sportivii sibieni s-au aflat printre fruntașii întrecerii, cucerind trei medalii: argint la copii mici — băieți prin Alin Găvozdea (la numai opt sutimi de secundă de locul întîi), argint la copii mici — fete, prin Alice Milu și bronz la aceeași categorie prin Anamaria Țîrlea. O bună evoluție au avut și Ștefana Vereș, locul patru la copii mari — fete și Catrinel Naicu, același loc la copii mari — băieți.

În urma acestor rezultate, totalul medaliilor cucerite de către schiorii de la C.S.Ș. „Șoimii" în sezonul competițional 1992 se ridică la 15. Felicitări și „la mai mare"!

CAMPIONATUL JUDEȚEAN DE FOTBAL

O etapă fără surprize

SERIA I • **Bumbacul — Mecanica 4—2 (3—1).** Joc de bună calitate la Cisnădie. Mai inspirați în fazele de finalizare, textiliștii s-au detașat grație golurilor realizate de A. Militaru (min. 21 și 78), M. Gligor (min. 24) și G. Avram (min. 33), ambele goluri ale învinșilor, realizate în min. 38 și 66, poartă semnătura lui D. Neamțu. • **Unirea — E.L.S.I. M.A. 7—0 (5—0).** Fără comentarii. Au punctat I. Rotar (min. 15, 32, 42 și 51), D. Măeran (min. 25 și 83) și A. Fățan (min. 28). • **Construcții — Textila 0—1 (0—0).** Elevii antrenați de G. Pavlovici au trecut cu brio și peste cel de-al 15-lea obstacol învingînd la Sibiu un adversar tenace și incomod. A marcat H. Hila în min. 69. • **C.F.R.-I.U.P.S. — Tractorul 1—1 (1—0).** Partidă antrenată pe arena feroviarilor sibieni care au deschis scorul prin T. Săraru. Oaspeții egalează prin D. Dițu, ei ratînd și un penalti în repriza secundă. • **Sticla — Fîrul Roșu 1—2 (1—0).** La Avrig, gazdele, deși au condus la pauză datorită golului înscris de V. Fekete (min. 11), n-au putut întrece formația tălmăceană, care a marcat în ultimele 10 minute ale partidei prin N. Hoadrea (min. 81) și C. Popov (min. 86). • **Cîbinul — Fl. Roșie 3—2 (1—0).** Formația din Cristian a reușit pe propriul teren prima sa victorie în campionat, depășind unsprezecele din Cîrța, care a condus la un moment dat cu 2—1. Au marcat: Z. Haiduc (min. 27 și 84 din 11 m) și G. Negoescu (min. 68) pentru gazde, respectiv G. Stină (min. 64) și H. Wonner (min. 67).

SERIA A II-A • **Sparta — I.T.A.-Geamuri 2—1 (2—0).** Cele două formații, creditate cu frumoase cărți de vizită, nu și-au menajat forțele. Șansa a surîs în cele din urmă liderei, care în prima repriză — pasînd cu dezinvoltură — a dominat autoritar un adversar cantonat mult timp în propria jumătate de teren, impunîndu-se pe tabela de scor, grație autogolului lui F. Seiceanu din min. 7 și transformării unei lovituri de la 11 m de către C. Szoke (min. 44). După pauză oaspeții se instalează la cîrma jocului declanșînd prin Sorin Bungiac și S. Ciulea raiduri periculoase la buturile adverse. Ei reduc din handicap în min. 61 cînd S. Bungiac execută cu precizie un penalty dar nu realizează egalul dorit, gazdele apărîndu-se pînă în final cu deosebită tenacitate și precizie. Am remarcat prestațiile constant bune ale lui: D. Maier, Venu Peptănuș, C. Szoke, V. Tănase, C. Jiga și V. Dulău de la învingători, respectiv S. și A. Bungiac, S. Ciulea, C. Boariu, F. Mărgineanu și A. Petac. Corect și imparțial arbitrajul brigăzii alcătuită din C. Petca, L. Sajtos și C. Baltador. • **Record — Visa 3—2 (2—2).** Începutul aparține pielarilor care punctează în min. 13 și 20 prin D. Călin și L. Ciorogar. Agîrbicerii restabilesc egalitatea ca urmare a golurilor lui S. Ciufudeanu (min. 29) și I. Boariu (min. 39). Cu 10 minute înainte de final gazdele marchează golul victoriei prin M. Goloșoiu. • **Textila — Recolta 3—1 (3—0).** Victorie fără dubii a textiliștilor în urma golurilor realizate de V. Hanzi, D. Săvuț și G. Gașpar, respectiv G. Munteanu. • **Spicul — Vitrometan 1—5 (0—2).** La Șeica Mare medieșenii, evident superiori, au învins cu ușurință un adversar net inferior. Au marcat D. Frățilă (autogol), C. Jiga, A. Vălean (2) și M. Bădic, respectiv Petrică Dan. • **Progresul — Carbomet 2—3 (1—3).** Au trudit mult oaspeții pentru a învinge la Dumbrăveni un adversar în evident progres. Au înscris A. Petru, I. Șeica și I. Popa, respectiv D. Forgaciu (2). • **Automecanica — Relee 0—4 (0—0).** Autorii golurilor: N. Lazăr (2), O. Cozac și A. Banu.

V. MARA

Bazinul „OLIMPIA" vă așteaptă!

Începînd cu 30 martie 1992 programul cu publicul pentru practicarea înotului la bazinul „Olimpia" este de la orele 9; 11; 13; 15; 16,30; 18; 19,30. Intrarea se face pe bază de aviz medical și abonament (600 lei — 5 ședințe sau 1 200 lei — 10 ședințe). De la ora 19,30 abonații pot face și saună (80 lei ședința).

Din 30 martie organizăm cursuri de inițiere la înot între orele 8,30—10; 10—11,30; 16,30—18; 18—19,30, în funcție de solicitări la tariful de 1 200 lei — 10 lecții.

Începînd cu 31 martie organizăm curs de gimnastică de întreținere combinată cu saună și înot în zilele de marți și vineri între orele 18,30—20,45. Înscrierile se fac pe bază de aviz medical și abonament (5 ședințe — 900 lei sau 1 800 lei — 10 ședințe).

Săptămîna TV

LUNI, 30 martie 1992

14,00 Actualități. 14,10 Calendarul zilei. 14,20 Worldnet Usia. 15,20 Avanpremiera săptămînii. 15,40 Copiii noștri — viitori muzicieni. 16,00 Cheia succesului. 16,30 Muzica pentru toți. 17,00 Actualități. 17,05 Emisiunea în limba maghiară. 18,35 Televiziunea vă ascultă! 19.05 Studioul economic. 19,30 Desene animate. „Alice în Țara Minunilor". 20,00 Actualități. 20,35 Tezaur. 21,00 Navetiștii huilei (I). 21,40 Campionatele mondiale de patinaj artistic. 22,40 Cronica Parlamentului. • Actualități. 23.10 Campionatele mondiale de patinaj artistic. 0,40 Închiderea programului.

MARȚI, 31 martie 1992

10,00 Actualități. • Meteo. 10,20 Calendarul zilei. 10,30 • TVE Internacional. 12,10 Ora de muzică. 13,00 Interferențe. 13,30 Muzica pentru părinți. 14,00 Actualități. • Meteo. 14,20 Tradiții. 14,50 Avanpremiera TV. 14,55 Preuniversitaria. 15,30 Teleșcoală. 16,00 Muzica pentru toți. 16,30 Convietuiri. 17,00 Actualități. 17,05 Repere transilvane. 17,35 Mîndre-s horile la noi! 18,00 Salut, prieteni! 19,00 Studioul economic. 19,30 Desene animate. „Alice în Țara Minunilor". 20,00 Actualități. 20,35 Sport. 20,45 Telecinemateca. „Favoriții lunii" (Franța-Italia, 1984). 22,30 Cultura în lume. 23,00 Cronica Parlamentului. • Actualități. 23,30 Din Filmoteca TV: Jazzfan. 24,00 Închiderea programului.

Miercuri, 1 aprilie 1992

10,00 Actualități. • Meteo. 10,20 Calendarul zilei. 10,30 Film serial „Familia Polaniecki", ep. 6. 11,15 Canal France International. 12,20 Omării", ep. 3. 21,40 În fața națiunii. 22,05 Navetiștii huilei (II). 23,05 Cronica Parlamentului. 23,20 Fotbal. 1,05 Închiderea programului.

JOI, 2 aprilie 1992

10,00 Actualități. • Meteo. 10,20 Calendarul zilei. 10,30 Worldnet Usia, 12,10 Ora de muzică. 13,00 Oameni de lîngă noi. 13,30 Jazz-magazin. 14,00 Actualități. • Meteo. 14, 20 Audio-vizual studio. 14,50 Preuniversitaria. 15,30 Teleșcoala. 16,00 Muzica pentru toți. 16,30 Forum. 17,00 Actualități. 17,05 Repere moldave. 17,35 Drumuri în memorie. 18,00 Vîrstele peliculei ... 19,00 Studioul economic. 19,30 Desene animate „Alice în Țara Minunilor". 20,00 Actualități. 20,35 Sport. 20,45 Film serial. „Dallas", ep. 115. 21,40 În fața națiunii. 22,05 Reflecții rutiere. 22,20 Recital. 22,40 Navetiștii huilei (ultima parte). 23,15 Cronica Parlamentului. • Actualități. 23,45 Stadion. 0,10 Închiderea programului.

VINERI, 3 aprilie 1992

10,00 Actualități. • Meteo. 10.20 Calendarul zilei. 10.30 Film artistic „Dragostea fugară" (Franța, 1979). 12,00 Super Channel. 13,00 Ora de muzică. 14,00 Actualități. • Meteo. 14,20 Mondo-muzica. 14.40 Medicina pentru toți. 15,10 Bicentenar Rossini. 15,25 Preuniversitaria. 16,00 Limba noastră. 16,30 Muzica pentru toți. 16,45 Tragerea Loto. 16,55 Actualități. 17,00 Emisiunea în limba germană. 18,00 Pro patria. 18,45 Video-ghid. 19,05 Viața Parlamentară. 19,30 Desene animate „Alice în Țara Minunilor". 20,00 Actualități. 20,35 Sport. 20,45 Film serial. „Familia Chisholm", ep. 8. 21,45 Vedete în concert. 22,15 Simpozion. 23,05 Actualități. 23,20 Top 10. 23,55 Gong! 0,25 Vreau să ciocnesc cu viața un pahar! 1,30 Închiderea programului.

SÎMBĂTĂ, 4 aprilie 1992

9,00 Bună dimineața! • Calendarul zilei. 10,00 Actualități. • Meteo. 10,10 Oglinda fermecată. 11,10 Baschet masculin. 11,45 Viața spirituală. 12,30 Ora de muzică. 13,30 7×7. 14,00 Actualități. • Meteo. 14,10 Tele-Club. 17,00 Itinerarii. 17,30 Mapamond. 18.00 Campionatul european de rugby. 19,35 De dor și dragoste... 20,00 Actualități. 20,35 Sport. 20,45 Teleenciclopedia. 21,30 Film artistic „Finnegan o ia de la capăt" (SUA, 1985). 23,15 Actualități. 23,30 Film serial „Eu spionez". Ep. 4. 0,25 Rock-panorama. 1,00 Închiderea programului.

DUMINICĂ, 5 aprilie 1992

8,30 Bună dimineața! 9,30 Abracadabra. 10,20 Film serial pentru copii. Operațiunea „Mozart". 10,50 Actualități. • Meteo. 11,00 Lumină din lumină. 12,00 Viața satului. 13, 30 Primăvară, primăvară ... Melodii populare. 14,00 Actualități. • Meteo. 14,10 Atlas. 14,30 Video-Magazin. 18.40 Convorbiri de duminică. 19,10 Film serial. „Dallas", ep. 116. 20,00 Actualități. 20,35 Film artistic. „O pariziană" (Franța-Italia, 1957). 22,05 Studioul șlagărelor. 22,35 Actualități. 22,50 Duminica sportivă. 23,10 Maeștrii. 0,20 Închiderea programului.

MAPAMOND SPORT MAPAMOND

FORMULA 1 – loterie de 1,2 miliarde $

Un fost şi un actual campion, ambii brazilieni:

Nelson PIQUET

● Né le 17 août 1952, à Rio de Janeiro.
● **Ecuries** : Ensign (1976), Brabham (1979-1985), Williams (1986-1987), Lotus (1988-1989), Benetton (depuis 1990).
● 189 Grands Prix disputés.
● 22 victoires.
● 24 pole-positions.
● Trois titres de champion du monde (1981, 1983 et 1987).

Ayrton SENNA

● Né le 21 mars 1960, à Sao Paulo.
● **Ecuries** : Toleman (1984), Lotus (1985-1987), McLaren (depuis 1988).
● 111 Grands Prix disputés.
● 27 victoires.
● 53 pole-positions.
● Deux titres de champion de monde (1988 et 1990).

La 5 aprilie a.c., pe circuitul de la Sao Paulo (Brazilia), se va desfăşura cel de-al treilea Mare Premiu în cursele de automobilism pentru Formula 1. Este cea de-a treia cursă din acest an – după cele de la Kyalami (Coreea de Sud) şi Mexico City (Mexic) – contînd pentru a 43-a ediţie a Campionatului Mondial. Pentru cei mai puţin familiarizaţi cu automobilismul de curse, iată cîteva amănunte din trecut şi prezent: • Prima ediţie a avut loc în 1950, fiind cîştigată de italianul Giuseppe Farina. • Între marii campioni ai lumii trebuie neapărat amintiţi: Juan M.Fangio (Argentina) de 5 ori cîştigător al titlului, Jack Brabham (Australia) – 3, Graham Hill (Anglia) –2, Jim Clark (Anglia) – 2, Jackie Stewart (Anglia) – 3, Emerson Fittipaldi (Brazilia) – 2, Niki Lauda (Austria) – 3, Nelson Piquet (Brazilia) – 3, Alain Prost (Franţa) – 3, Ayrton Senna (Brazilia) – 3. • Dintre aceştia, doar ultimul se mai află în activitatea competiţională. În vîrstă de 31 ani, brazilianul are la activ 128 de curse, din care 33 victorioase şi este primul favorit şi în acest an. • Prin abandonul lui Alain Prost, principalii adversari ai lui Senna sînt „bătrînii" Nigel Mansell, 38 ani (Anglia) şi Riccardo Patrese, 37 ani (Italia) – ambii concurînd pe maşini Williams – Renault. Dar, oricînd pot ţîşni în faţă piloţii „noului val". • Debutanţii actualei ediţii a C.M. se numesc: Enrico Bertaggia (27 ani, Italia), Christian Fittipaldi (21 ani, Brazilia), Paul Belmondo (28 ani, Franţa), Andrea Chiesa (27 ani, Elveţia) şi o . . . femeie: Giovanna Amati (29 ani, Italia). • Echipa cea mai puternică (teoretic, cei puţin) pare a fi McLaren – Honda, avîndu-i ca piloţi pe brazilianul Senna şi pe austriacul Gerhard Berger (32 ani). • Anul trecut pe circuitul de la Sao Paulo primele trei locuri au fost ocupate, în ordine, Ayrton Senna, Gerhard Berger şi Riccardo Patrese. • În acest an este pusă „la bătaie" suma de 1,2 miliarde dolari pentru cele 16 Mari Premii şi se estimează la circa 18 miliarde numărul celor ce vor urmări aceste curse, din tribune sau la televizor . . .

CAMPIONI care n-au murit . . . acasă

• **Charles William Paddock (SUA) s-a născut în 1900 şi s-a dedicat atletismului. Participînd la Olimpiada de la Anvers (1920) a cucerit medaliile de aur în probele de 100 m şi ştafetă 4x100 m şi medalia de argint la 200 m. Peste 4 ani, la Paris, avea să cîştige argintul la 200 m. A stabilit mai multe recorduri mondiale în alergările de viteză. La 21 iulie 1943, în timpul celui de-al doilea război mondial, în vreme ce efectua un zbor aviatic de recunoaştere, a fost doborît de antiaeriana inamică . . .**

• **Ungurul Attila Petschauer (n. 1904) a participat la două olimpiade: în 1928 a obţinut medalia de aur la scrimă, proba de sabie pe echipe şi medalia de argint la individual; în 1932 – medalia de aur la sabie pe echipe. Evreu de origine, a fost deportat într-un lagăr de concentrare de către nazişti, unde a murit degerat, după ce a fost stropit cu apă şi silit să-şi petreacă noaptea într-un copac, la 20 ianuarie 1943.**

• **Finlandezul Kai Tapio Rautavaara (n. 1915) a obţinut medalia de aur la J.O. de la Londra (1948) în proba de aruncare a suliţei. Apoi a abandonat atletismul şi s-a dedicat actoriei. În 1979 s-a accidentat mortal în timpul turnării unui film în care interpreta rolul unui fost campion olimpic .**

• **Elveţianul Edy Reinalter, campion olimpic la ski, în proba de slalom, în 1948, a murit în 1962, accidentîndu-se mortal în timp ce-şi curăţa puşca de vînătoare, pe a cărei ţeavă rămăsese uitat un cartuş.**

• **În 1952, finala de box la categoria grea (+81 kg) s-a disputat între americanul Edward Haynes Sanders şi suedezul Ingemar Johansson, primul adjudecîndu-şi titlul olimpic. Trecut la profesionism, n-a avut decît o foarte scurtă carieră pentru că, în 1954, în urma unei depresiuni nervoase, s-a sinucis.**

Este vremea ultimelor zăpezi. Amatorii de ski îşi mai pot demonstra virtuozitatea pe pîrtiile de la Bîlea şi Păltiniş, precum această graţioasă tînără care – din greşeală – şi-a luat la munte . . . costumul de baie

Fotbal în ziua păcălelilor

Miercuri, 1 aprilie, Europa fotbalistică va fi din nou conectată la reţeaua de înaltă tensiune a cupelor europene. Noi, balcanici şi văduviţi de vedete, ne uităm la cele cîteva secvenţe pe care ni le dă televiziunea, cu singura consolare că echipele care le-au eliminat pe reprezentantele noastre din Cupa Cupelor şi Cupa UEFA au ajuns în semifinale.

• Deci, în Cupa Campionilor Europeni sînt programate partidele: Panathinaikos Atena – Anderlecht Bruxelles şi Steaua Roşie Belgrad – Sampdoria Genova (în grupa A), Sparta Praga – FC Barcelona şi Benfica Lisabona – Dinamo Kiev (grupa B).

Meciurile din prima grupă se vor desfăşura, ambele la Sofia, aşa că toţi cei care „prind bulgarii" le vor putea urmări ca şi pe vremea televiziunii noastre cu program redus. Meciul decisiv este cel dintre Steaua Roşie (6 puncte) şi Sampdoria (5 puncte). Dacă bat sîrbii, ultimele meciuri din grupă nici nu mai contează. Dacă se termină la egalitate, finala o va juca – mai mult ca sigur – Sampdoria. Deşi nu joacă pe terenul lor din Belgrad, înclin să cred că Pancev, Mihailovici, Savicevici, Belodedici şi ceilalţi vor ajunge din nou în actul final. De partea cealaltă se află, de asemenea, un buchet de internaţionali a căror unică meserie şi sursă de venit este fotbalul: Pagliuca, Katanec, Cerezo, Mancini, Vialli, aşa că lupta va fi fără menajamente.

În grupa B, derby-ul este Sparta (4 p) – FC Barcelona (7 p), dar chiar în cazul victoriei cehilor, spaniolii vor juca finala pentru că în ultima etapă întîlnesc pe Benfica la Barcelona, în vreme ce praghezii joacă la Kiev.

Deci, miercuri, în ziua păcălelilor vom afla finaliştii în C.C.E. şi aceştia, conform calculelor, vor fi Steaua Roşie şi FC Barcelona.

• În Cupa Cupelor, pentru semifinale sorţii au decis AS Monaco – Feyenoord Rotterdam şi FC Bruges – Werder Bremen. Orice rezultat este posibil în această fază a competiţiei, totuşi înclin să cred că finala o vor disputa olandezii şi nemţii. M-aş bucura pentru Sabău care a fost şi a rămas un fotbalist serios, apreciat în ţara lalelelor.

• În fine, pentru Cupa UEFA meciurile semifinale sînt: Real Madrid – AC Torino şi Genoa – Ajax Amsterdam. Aici un pronostic este şi mai greu de dat. „Văd", totuşi, o finală Real – Ajax, deşi, la fel de plauzibilă este şi o finală . . . italiană Genoa – AC Torino. În orice caz, la 15 aprilie (data partidelor retur) vom şti mai multe.

(n.i.d.)

SÎNT DUR CU CEI CARE NU MUNCESC

Artur Jorge s-a născut în anul 1946 şi a jucat fotbal la Benfica Lisabona. Din 1984 a devenit antrenor la Porto, cu care a cîştigat Cupa Campionilor Europeni în 1987. Apoi a fost antrenor la RP 1 în Franţa, a revenit în Portugalia ca antrenor la FC Porto şi selecţioner al reprezentativei. Din vara anului 1991 este antrenor la Paris-Saint Germain.

– S-a vorbit că veţi merge la echipe, ba în Italia, ba în Spania şi dv. aţi venit în Franţa. De ce?

– Am ales cu . . . inima.

– De obicei, ca şi fotbaliştii, antrenorii îşi părăsesc ţara pentru a cîştiga mai mulţi bani.

– Nu-i cazul meu. Ca antrenor trebuie să-ţi alegi o echipă pe care s-o înţelegi, să-i sesizezi calităţile şi defectele, să ştii ce posibilităţi de progres are . . .

– Surprinde, totuşi, faptul că aţi refuzat ofertele din Italia şi Spania . . .

– Probabil că acum cîţiva ani n-aş fi refuzat. Acum însă am preferat să vin în Franţa.

– Nu vă ştiam sentimental . . .

– Sînt şi eu un om ca toţi ceilalţi care, nu o dată, mă las condus de sentimente.

– Şi totuşi lumea zice că sînteţi un dur.

– Sînt exigent. Dar lumea de ce nu zice că jucătorii cîştigă glorie şi bani datorită mie. Pentru a avea succes trebuie să munceşti. Mereu. Nu cred că există un preşedinte de club care să angajeze un antrenor pentru ochii frumoşi sau pentru că-i spiritual. El vrea rezultate, nu poveşti. Treaba mea este să le cer jucătorilor să joace cum i-am învăţat. Care nu ascultă, îl ţin pe tuşă. Aşa am procedat cu Rabah Madjer. E un jucător talentat, dar pe teren face cum îl taie capul. Fotbalul se joacă în colectiv şi trebuie respectate nişte reguli.

– Le explicaţi jucătorilor de ce unii joacă, iar alţii nu?

– Bineînţeles. Din păcate, aceştia nu prea înţeleg. Fiecare se crede de neînlocuit. În general, nu-mi prea place să fac risipă de cuvinte. Rolul tehnicianului este de a se face înţeles şi de a duce echipa spre succes. Atunci toată lumea e mulţumită.

– Nu vă plac vedetele?

– Îmi plac jucătorii care mă ascultă şi-mi respectă indicaţiile. Cînd eram la Porto am înlocuit nu mai puţin de 17 jucători, promovînd tineri şi am cîştigat campionatul, deşi Benfica este o forţă şi dispune de mijloace superioare. De aceea promovez fotbalişti tineri, care nu precupeţesc nici un efort pentru a se afirma.

– Ce obiectiv aveţi cu Paris-Saint Germain?

– Încerc să dau Parisului echipa pe care o merită. Este singura mare capitală a Europei care n-are o formaţie pe măsură cum este Benfica în Portugalia, Real în Spania, Steaua Roşie în Iugoslavia, Arsenal în Anglia, Lazio şi AS Roma în Italia etc. Bineînţeles pentru aceasta trebuie timp, răbdare şi bani.

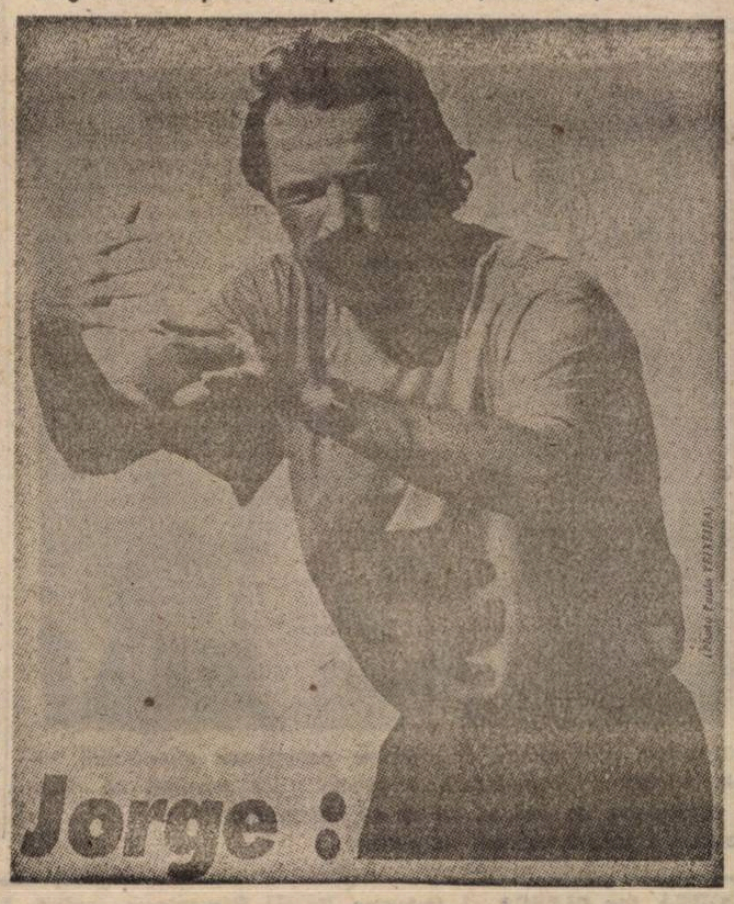

Bănuţă face dreptate!

Corvinul Hunedoara — F.C. Inter Sibiu 1-2(0-0)

(urmare din pag. I)

riu şi Bardac văd „galben", Blid are o nouă intervenţie salutară (min. 26) la şutul lui Bordean, apoi interiştii domină teritorial, însă Bănuţă (min. 30), Burchel (min. 31 şi 34) nu-l pot învinge pe Ioniţă. În min. 41, Dobre execută o lovitură de colţ, Sedecaru prelungeşte cu capul peste toţi apărătorii sibieni, balonul ajunge la Bozga (aflat în ofsaid) care înscrie cu capul de la 7 metri. Tuşierul C. Ştefan nu semnalizează nimic, însă M. Constantinescu, excelent plasat, anulează pe bună dreptate golul. Puţinii spectatori se agită, protestează, dar golul fusese fraudulos înscris!

În actul doi presiunea interiştilor creşte, corviniştii cad fizic şi jocul curge într-un singur sens, spre poarta bravului Ioniţă. În min. 65, la un duel în careu cu E. Marian, Bănuţă se ajută şi de mînă şi penalty-ul, just acordat, este transformat de **Bordeanu**: 1—0. Peste două minute, Bardac comite henţ şi, cum mai avea un galben, este eliminat. Superioritatea elevilor lui Şt. Coidum, J. Gavrilă şi I. Berghea este şi mai evidentă de aici încolo, egalarea semnînd-o **Majearu** (min. 80) cu un şut din afara careului. După alte şi alte ocazii, în min. 90, **Bănuţă** şutează excelent şi oaspeţii cuceresc, logic după aspectul jocului, ambele puncte. Bătăuşul Văetuş şi-a dat iar în petic la finele jocului, lovindu-l pe Mărgărit! M. Constantinescu a arbitrat corect şi autoritar.

F.C. Corvinul: Ioniţă 8 — Bardac 3, Heidiner 6, Tîrnoveanu 6, Bejenariu 6 — Sedecaru 6, Bordean 7, Dobre 6 — Bozga 7, Banc 5, E. Marian 5 (min. 84, Drăghici).

F.C. Inter: Blid 7 — Cotora 8, Glăvan 8, Cioroianu 8, Tălvan 5 (min. 75, Kocsisan 6) — Bănuţă 8, Cr. Lazăr 7, Mărgărit 7, Majearu 8 — Văsii 6 (min. 85, Năstase), Burchel 7,5.

Gloria Reşiţa — Şoimii-Compa Sibiu 0-2 (0-0)

(urmare din pag. I)

deschis scorul (min. 80) a plecat de la Şandru, în urma unei centrări perfecte. Nu trec decît două minute şi Munteanu (min. 82), scăpat singur, este cosit în careu, şi lovitura de la 11 m acordată fără ezitare şi fără proteste este executată ca din tun de Laurenţiu şi 2—0.

Nu insistăm asupra altor faze din întîlnirea de la Reşiţa, ele au existat şi de o parte şi de alta — ci trebuie să vă spunem că în drum spre casă în autocar, a existat o atmosferă de mare bucurie şi multă veselie, cu fotbalişti şi oameni descătuşaţi şi uşuraţi de rigiditatea impusă de un antrenor slab pedagog şi care a crezut că veşnic va fi protejat.

Minutul 91

(urmare din pag. I)

să-i mai ajungă din urmă pe dinamovişti, aşa că titlul de campioană nu se mai discută. Au marcat: Chebac (min. 16) şi Ion Viorel (min. 43). ■ **Electroputere — Universitatea 1—1 (0—1).** Meci în familie, rezultat care mulţumeşte pe toată lumea. Craiova are două echipe în prima divizie, dar nu mai are jucători de valoare. Scorul a fost deschis de Ciurea (17), Mitriţă egalînd (74). ● **Dinamo — Farul 4—0 (2—0).** Victorie previzibilă chiar la acest scor. Adevărata valoare a dinamoviştilor n-o vom afla însă decît în Cupa Campionilor Europeni. Au înscris: Gerstenmajer (15), D. Munteanu (35), Demollari (48 şi 59). ■ **Dacia Unirea Brăila — F.C. Braşov 3—2 (3—2).** Băieţii s-au distrat o repriză, după care au alergat doar ca să nu răcească. Autorii golurilor: Ceauşilă (6), Luca (13) şi M. Lazăr (24, din 11 metri). respectiv Marcu (9 şi 26). Spectatorii ar fi trebuit să-şi ceară banii înapoi. ■ **F.C. Ploieşti — Sp. Studenţesc 0—0.** V-am spus că răsfăţaţii federaţiei vor scăpa de retrogradare deşi n-au nici un merit. ● **Rapid — Gloria 1—0 (1—0).** Ilie Dobre a bătut, din nou cîmpii minţindu-ne fără ruşine şi fără logică: „Se joacă într-un ritm alert, dar abundă pasele fără adresă". Să mori de rîs. A înscris Caciureac (25). ■ **F.C. Bacău — „Poli" Timişoara 2—0 (0—0).** Chiar cu această victorie, moldovenii vor avea viaţa grea în această primăvară fiindcă au de jucat acasă cu Steaua şi Dinamo. Au marcat: Bîşcă (47) şi Haidău (90). ● **A.S.A. Tg. Mureş — F.C. Argeş 4—0 (3—0).** Derby-ul codaşelor — candidate la retrogradare — a fost tranşat net în favoarea lor de mureşeni, care s-ar putea, totuşi, salva in extremis. Depinde cum stau cu „fondurile de rulment". Autorii golurilor: Roşca (10) Cioloboc (20 şi 45), Erős (83).

POPICE, DIV. A (m)

Sănătatea Foresta Tălmaciu — Metalul Tîrgovişte 4967-5063

Deşi au avut o prestaţie peste aşteptări, totuşi popicarii antrenaţi de Ioan Barbu nu au reuşit să învingă puternica formaţie Metalul Tîrgovişte, care conduce în clasamentul seriei — Nord. Iată rezultatele înregistrate de popicarii de la Sănătatea Foresta Tălmaciu, în ordinea intrării în arenă: Liviu Muică — 828, Ioan Creţoiu — 822, Silvestru Haran — 783, Liviu Mailat — 820, Nicolae Vasile — 838, Viorel Poleanschi — 876. De la oaspeţi cele mai bune rezultate au realizat: Ioan Grigorescu — 869 şi Dorin Virgil — 849. În etapa viitoare popicarii noştri vor evolua la Turnu Severin, cu Voinţa din localitate.

I. ILIE

Gaz metan — Olimpia Buc. (f) 2 326—2 319

Cele mai bune rezultate de la gazde le-au reuşit Ad. Gritu — 413 p, M. Papp — 393 p., D. Haţeganu — 387 p.

Pe Tîrnavă — tristeţe mare

Gaz metan — Jiul Petroşani 0-0

Deşi mulţi spectatori au plecat de la stadion nemulţumiţi de acest rezultat, trebuie să spunem că echipa gazdă n-a jucat rău, şi-a creat numeroase ocazii, a dominat lungi perioade de timp dar a fost urmărită de ghinion. Să mai spunem că de la medieşeni au lipsit trei titulari (Popescu, Holom — pentru cumul de cartonaşe galbene, Cenan — bolnav), iar mai bine de o jumătate de oră au jucat în 10 oameni, Boar fiind eliminat (min. 56) pentru lovirea adversarului. Dominarea gaziştilor a avut ca rezultat nu mai puţin de 19 cornere dar ce folos?

Din sumedenia de ratări să notăm cîteva: min. 1 — Ţiglariu trimite, cu capul, mingea pe lîngă poartă; min. 17 — Pustai şutează slab din poziţie bună; min. 22 — portarul Ghiţan scoate în corner balonul expediat de Miuţă; min. 45 — Ţiglariu reia cu capul imprecis; min. 45 şi 48 — Pustai ratează singur cu portarul; îl imită Dumitrache, în min. 50; în min. 62, Ţiglariu trage în portar; în min. 75, şutează Nistor din lovitură liberă dar balonul întîlneşte bara... În min. 83, Ţiglariu a fost trîntit în careul advers dar arbitrul Angheloiu n-a acordat lovitura de pedeapsă ce se impunea.

Oaspeţii s-au apărat cu îndîrjire, doar de două ori punînd în pericol poarta lui Roşca: în min. 13, cînd Biro a respins mingea şutată de Stancu şi în min. 57 cînd tot Stancu a tras imprecis din poziţie bună.

Ajunşi la —2 în clasamentul adevărului, medieşenii nu-s într-o situaţie de invidiat. Să sperăm că sîmbătă, în disputa cu ultima clasată Astra Arad, gaziştii vor reuşi să obţină măcar un punct.

F. Staudt şi C. Olteanu au utilizat formaţia: Roşca — Handrea, Boar, Someşan, Nistor — Munteanu, Biro, Miuţă (min. 58, Savu) — Ţiglariu, Dumitrache, Pustai.

La juniori: Gaz metan — F.C. Braşov 2—0. Au marcat: Gaşpar şi Joo.

I. MEDIEŞEANU

În Divizia C

Carpaţi Agnita — Mureşul Topliţa 3—0 (2—0)

Victorie netă la capătul unei partide dominate clar de gazde. Au marcat: Nichifor (min. 29), Mihuleţ (min. 37), Ocneriu (min. 65, din 11 metri).

ŞT. COPILAU

Torpedo Zărneşti — Univ. Hidrocon Sibiu 2—0 (1—0).

RUGBY

C.S.Ş. Şoimii Sibiu — Farul Constanţa 29-12

În etapa a treia a disputei pentru definitivarea clasamentului campionatului naţional de juniori, tinerii rugbişti pregătiţi de Mircea Beianu au cîştigat cu 29—12 după un meci spectaculos.

VOLEI, DIVIZIA A (f)

Se va topi Metalul la Sibiu?

Aşa după cum era şi normal, voleibalistele de la C.S.M. Libertatea Sibiu au cîştigat cu 3—0 (15—3, 15—4, 15—13), în faţa ultimei clasate Chimia Rm. Vîlcea, chiar în fieful acesteia. De fapt echipa vîlceană nu a reuşit nici măcar o singură victorie în acest campionat. La Rm. Vîlcea a fost o repetiţie utilă pentru sibience în vederea partidei de azi (ora 11,30, în sala C.S.Ş. Sibiu), cu puternica formaţie Metal 33 Bucureşti. Oaspetele au solicitat să joace în devans deoarece vor efectua un turneu în străinătate. Aşadar, astăzi voleibalistele: Liliana Bodi, Anca Prişcă, Teodora Pojoga, Mihaela Argintaru, Maria Popoviciu-Paul, Anca Bota, Georgeta Rebegel şi Flavia Sabo, vor susţine o partidă destul de dificilă. Se va topi Metalul la Sibiu? Sperăm că, susţinute cu căldură de suporteri, voleibalistele sibiene vor reuşi cea de a 3-a victorie consecutivă, mai ales că oaspetele de azi, au fost învinse, sîmbătă, la Cluj cu 3—0.

Ilie IONESCU

Clubul Sportiv Şcolar din Sibiu a fost şi a rămas una dintre pepinierele gimnasticii româneşti, din sălile acestuia, sub îndrumarea competentă a specialiştilor pornind să cucerească tot aurul lumii marile campioane de ieri şi, de ce nu, de mîine.

Iată o fotografie — amintire pe care o privim oricînd cu plăcere.

HANDBAL, DIVIZIA B (m)

Prea mici pentru un război aşa de mare

Carpaţi Mîrşa — C.S.M. Reşiţa 27-30 (17-15)

Mîrşenii nu au reuşit să treacă, nici pe teren propriu — după ce în deplasare fuseseră întrecuţi la 1 punct — de ocupanta locului I în serie, C.S.M. Reşiţa. N-au reuşit, surprinzător se poate spune, deoarece ei au jucat bine în prima repriză, lăsînd să se întrevadă, clar, semnele unei victorii de prestigiu şi palmares în faţa valoroşilor lor adversari. Dar, repriza secundă avea să aducă în teren, parcă, altă echipă, care a jucat confuz, neconvingător, fără vlagă. Într-atît a fost de mare diferenţa între cele două părţi ale jocului încît corectitudinea prestaţiei unor jucători mîrşeni în repriza secundă, poate fi pusă serios la îndoială.

Gazdele încep partida în forţă şi, pe fondul slăbiciunilor defensivei oaspeţilor, conduc, în min. 7 cu 5—1. Pînă la jumătatea primei reprize gazdele deţin permanent un avantaj de 2—3 puncte. În min. 23 scorul devine egal 12—12 pentru ca la sfîrşitul primei părţi a partidei scorul să fie favorabil mîrşenilor cu 17—15. În repriza secundă oaspeţii se apără agresiv şi avansat, profită de jocul slab al elevilor antrenorilor Drăgan şi Cornea, preiau conducerea în min. 38 (20—21), se distanţează la 3 puncte (23—26, în min. 51) pentru ca, în ultimele două minute, deşi au jucat cu 3 oameni în cîmp, să reuşească să înscrie şi să conducă cu 4 puncte diferenţă (25—29). Partida va lua sfîrşit cu scorul de 27—30, reşiţenii adăugîndu-şi o nouă opţiune la cîştigarea seriei. A arbitrat cuplul Mezaroş — Pop din Baia Mare. Pentru Carpaţi au înscris: Csavar (10), Vătafu (4), Tomuţea (4), Petö (3), Andraşi (3) şi Căpitanu (3).

Octavian RUSU

Realizatorii: Mircea BIŢU, N. I. DOBRA, Ion PLEŞCA şi Octavian RUSU. Prezentarea grafică: Liviu BRUZAR şi Dumitru NIŢĂ. Tiparul: POLSIB S.A.

BIBLIOTECA „ASTRA" SIBIU

BIBLIOTECA „ASTRA" SIBIU

Tribuna Sporturilor

Anul II, nr. 107
6—12 IV 1992
4 pagini
8 lei

Sclipitor, din nou, Miţi Majearu!

F.C. Inter Sibiu — F. C. Ploieşti 2-0 (1-0)

N-aş fi vrut să încep cronica aceasta cu o dojană adresată iubitorilor de fotbal sibieni care au absentat sîmbătă după-amiază de pe „Municipal". Ei au fost, în ultimă instanţă, cei păgubiţi pentru că au pierdut un autentic spectacol fotbalistic, ratînd şi şansa de a-i aplauda pe interişti pentru victoria de la Hunedoara!

Meciul de la Sibiu a fost considerat, pe drept, unul din derby-urile etapei a 22-a. De ce? Pentru că elevii antrenorilor Şt. Coidum, J. Gavrilă şi I. Berghea ţin imaculată „rubrica înfrîngeri" de 7 etape şi doreau să depăşească şi al 8-lea val. La rîndul lor, ploieştenii, bine înfipţi pe podium încă din turul campionatului, au recuperat în ultimele două deplasări consecutive punctele pierdute acasă cu Dinamo şi vor neapărat să joace la toamnă în... Europa. Ne-au plăcut, de ce să n-o spunem?, tupeul petroliştilor, jocul lor deschis, cu garda jos, fără complexe, uşurinţa cu care au ieşit din apărare exploatînd calităţile de sprinter ale lui Negoiţă. Dar ne-a încîntat, deopotrivă, recitalul lui Miţi Majearu, sclipitor în tot ce a întreprins, jucătorul numărul unu al partidei, aflat într-o formă sportivă care-l recomandă cu vîrf şi îndesat la selecţionarea în echipa naţională. Ce ziceţi, domnule Cornel Dinu?

Dovedind o remarcabilă maturitate tactică, interiştii n-au ales, în meciul cu ploieştenii, cum fac adesea echipele gazdă, varianta atacurilor orbeşti, precipitate, ci au construit metodic, meticulos, gîndit, un şut-centrare al activului Cotora (min. 7) prilejuindu-i portarului Jipa o degajare de fundaş, cu piciorul. Jocul se mută de la o poartă la cealaltă, dar Burchel — în pofida bunăvoinţei — se vede că nu este în apele lui, în timp ce Negoiţă, mereu peri-

(continuare în pag. a IV-a)

Mircea BIŢU

Clasament, divizia A

1. Dinamo Bucureşti	22	16	6	0	53-11	38 (+16)
2. Steaua Bucureşti	22	13	5	4	37-15	31 (+ 9)
3. Univ. Craiova	22	9	8	5	25-14	26 (+ 2)
4. F.C. Ploieşti	22	11	4	7	29-36	26 (+ 4)
5. F.C. INTER SIBIU	**22**	**9**	**6**	**7**	**28-28**	**24 (0)**
6. Electroputere Craiova	22	8	7	7	24-17	23 (+ 3)
7. „Poli" Timişoara	22	9	5	8	24-24	23 (— 1)
8. F.C. Farul	22	10	2	10	25-22	22 (— 2)
9. Oţelul Galaţi	22	10	2	10	24-29	22 (+ 2)
10. Rapid Bucureşti	22	9	4	9	20-25	22 (0)
11. Gloria Bistriţa	22	8	5	9	30-27	21 (— 1)
12. F.C. Braşov	22	8	5	9	34-35	21 (— 1)
13. Dacia Unirea Brăila	22	8	3	11	23-27	19 (— 1)
14. F.C. Bacău	22	8	3	11	20-36	19 (— 3)
15. Sportul Studenţesc	22	5	7	10	19-29	17 (— 5)
16. F.C. Argeş	22	5	6	11	24-29	16 (— 6)
17. A.S.A. Tg. Mureş	22	6	2	14	22-36	14 (— 6)
18. Corvinul Hunedoara	22	4	4	14	22-43	12 (—10)

Pe ultima coloană — „clasamentul adevărului".

Căpitanul interiştilor, Adrian Văsii şi-a făcut datoria, adică a marcat şi în meciul cu Dinamo (iată-l în imaginea de sus) şi în cel cu F.C. Petrolul, cînd i-a dat şi pasa de gol lui Majearu Foto: I. GLIGA

Minutul 91

Ilie Dobre urlă în Sub arini

O etapă risipită, din nou, pe parcursul a o jumătate de săptămînă, dar cu rezultate ceva mai normale şi cu mai multe goluri. De cîte ori are cîte un meci reprezentativa, campionatul se brambureşte şi toată lumea e ca pe jar. Măcar de ar da rezultatele scontate această agitaţie dar teamă mi-e că vom fi şi-n acest an ciuca bătăilor. Dar să-l lăsăm pe Cornel Dinu să-şi frîngă gîtul şi să revenim la oile noastre.

■ **Rapid — Dacia Unirea Brăila 1—0 (1—0).** S-a făcut atîta sămînţă de vorbă cu Dumitriu şi cu minunile pe care le-a înfăptuit la Brăila încît chiar înclinam să cred că Dacia Unirea s-a transformat peste iarnă dintr-o mîrţoagă năpîrlită într-un pur-sînge mîncînd jăratic. Nici pomeneală de vreme ce brăilenii au fost cocoşaţi în Grant de o echipă oarecare pe care nici suporterii n-o mai simpatizează. A marcat

(continuare în pag. a IV-a)

N. I. DOBRA

Astra Arad — Gaz metan 1-3

Această victorie extrem de preţioasă nu poate decît să-i mulţumească pe suporterii echipei mediesene, dar, în spiritul respectului pentru adevăr ,trebuie să arătăm că meciul a fost de valoare modestă. Gaziştii au cîştigat şi datorită faptului că au avut ca adversară o formaţie tînără, neexperimentată şi care alunecă vertiginos pe panta retrogradării. Fotbaliştii pregătiţi de F. Staudt şi C. Olteanu trebuie să strîngă rîndurile pentru a nu mai pierde nici un punct pe propriul teren fiindcă ar fi păcat ca Mediaşul să nu beneficieze de o echipă în divizia A (în viitorul sistem competiţional).

Scorul a fost deschis de Bule II (min. 26) care, după o suită de driblinguri, a marcat nestînjenit. În min. 33, Cenan centrează precis şi Pustai egalează, cu capul. După pauză, oaspeţii devin mai insistenţi în atac simţind că se poate obţine victoria şi reuşesc două goluri: în min. 56, Biro centrează de pe stînga şi Cenan reia, de la 20 metri, imparabil; cu patru minute înainte de final, Pustai şutează puternic, portarul nu poate reţine balonul şi Dumitrache, pe faţă, înscrie.

Raport de cornere: 7—6.

A arbitrat V. Ionilţă (Bucureşti).

Gaz metan: Roşca — Handrea, Biro, Someşan, Nistor — Munteanu, Savu, Popescu — Pustai, Cenan, Dumitrache.

I. MEDIEŞEANU

Una caldă, alta foarte rece!

Şoimii Compa — U.T. Arad 1-1 (0-1)

Alternanţa rezultatelor ne demonstrează că echipa nu este pregătită, mai ales tactic în jocul cu U.T.A. folosind mult prea des mingile înalte în faţa unor fotbalişti în majoritate cu o talie de peste 1,80 m. Ne-am întîlnit cu o formaţie evident mai bună, care aspiră justificat la promovare, dar evoluţia slabă a gazdelor o putem lega şi de maniera de arbitraj a „prunarului" din Piteşti, care a făcut totul pentru a scoate din ritm şi a enerva pe jucători.

Prima fază periculoasă o au oaspeţii în min. 7 dar Baloş şutează defectuos. În min. 10, Mărginean îl deposedează energic pe Mutică, trimite spre Caşoltan, acesta intră în careu dar greşeşte.

Urmează imediat o fază în care Munteanu nu-l poate învinge pe Ivan deşi şutul a fost puternic. Jocul place, se joacă bărbăteşte, fazele se succed spre ambele porţi. In min. 19 Nagy scapă spre poartă, dar Szebin boxează. Oaspeţii profită (min. 21) de greşeala lui Laurenţiu

(continuare în pag. a IV-a)

I. PLEŞCA

Baschet — semifinalele PLAY-OFF

În dubla confruntare: CLUJ — SIBIU 2-0 şi C.S.U. Balanţa luptă pentru locurile 3-4

Ne mai despart doar cîteva zile pînă la finalul campionatului naţional de baschet masculin. Desfăşurată după o formulă americană, pe grupe valorice şi cu un inedit sistem PLAY-OFF, întrecerea din acest an pentru desemnarea echipei campioane a programat miercuri, 1 aprilie şi sîmbătă, 4 aprilie, cele două manşe ale semifinalelor între Dinamo Bucureşti — Steaua Bucureşti (scor în prima manşă 86—85 pentru dinamovişti) şi „U" FIMARO Cluj — C.S.U. Balanţa Sibiu. Partidă încheiată surprinzător, ne referim la diferenţa de scor, cu 94—56 (54—29) în favoarea clujenilor.

Pentru sibieni punctele au fost realizate de Corui 22 (2X3), Munteanu 18 (2X3), Lefter 8 şi Kincses 8 (2X3). În partida retur, desfăşurată sîmbătă ,în sala C.S.Ş. din Sibiu: **C.S.U. Balanţa Sibiu — „U" FIMARO Cluj 72—90 (32—44).** Partida a debutat

(continuare în pag. a IV-a)

Ilie IONESCU

„Supravieţuim prin propriile noastre forţe"

— ne declară dl. AUREL HANEA, secretarul as sp. Voinţa Sibiu —

Cu un an în urmă, sub titlul: „Unde ne sînt campionii?", apărut în nr. 55 al „Tribunei Sporturilor", discutam cu dl. Aurel Hanea, despre problemele cu care se confrunta atunci această grupare sportivă.

— Aşadar, iată-ne din nou în dialog cu dv., d-le Hanea. Deci cum vă descurcaţi în actuala criză economică, care are efect destul de îngrijorător şi în sport?

— Desigur, greutăţi există, în special în ce priveşte bugetul, care este destul de „subţire" faţă de cerinţele de azi. Încercăm să ne descurcăm cum putem pentru a face faţă, prin încasările obţinute din închirierea bazei sportive unor cluburi şi asociaţii sportive din Sibiu, atunci cînd sîntem solicitaţi. O altă sursă este căminul în care cazăm grupuri de sportivi, situat sub tribuna de beton.

— Ştiam că ani de-a rîndul v-au subvenţionat cu fonduri UCECOM-ul şi UJCM-ul local (acum ASCOM Sibiu), pentru activităţile sportive de masă şi de performanţă. Acum în ce relaţii sînteţi cu acestea?

— Dacă în anul trecut am mai primit de la cooperativele meşteşugăreşti „Gheata", „Igiena" şi „Progresul" între 10 000 şi 15 000 lei şi de la UCECOM suma de 30 000 lei, în anul acesta nu am mai primit nici măcar un singur leu!

— Nu aţi reuşit să găsiţi vreun sponsor?

— Anul trecut S.C. Vinaria S.A. Sibiu (căreia şi pe această cale ţinem să-i mulţumim pentru sprijinul acordat secţiei de şah) ne-a oferit 40 000 lei, în rest nu am mai reuşit să găsim sponsori, cu toate că noi putem oferi tuturor firmelor spaţiul de gradene de la stadion pentru reclame.

— Aţi amintit de secţia de şah, vă rugăm să ne spuneţi de ce alte discipline sportive se ocupă asociaţia sportivă Voinţa?

— Mai întîi aş aminti secţia moto, care şi-a reînceput activitatea cu ramura dirt-track. Avînd ca antrenor pe multiplul campion naţional Marius Şoaită, care în pre-

(continuare în pag. a II-a)

Interviu realizat de Ilie IONESCU

Sportivii anului '91 Ioan Bucăzar (Gaz metan Mediaş) locul X

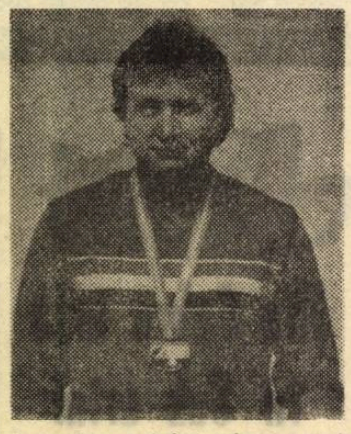

S-a născut la 18 septembrie 1961 şi a devenit un pasionat al aeromodelismului încă din clasele primare, primii paşi în desăvîrşirea meiestriei sportive făcîndu-i în cadrul Casei Pionierilor din Mediaş. Devenit junior, a fost legitimat în cadrul Asociaţiei Sportive Gaz metan, avîndu-l ca antrenor pe Carol Silex, multiplu campion naţional. În această perioadă a cucerit primul titlu de campion al României la planoare (FIH), cu echipa obţinînd medalia de argint. După satisfacerea stagiului militar şi-a reluat activitatea sportivă şi, după puţină vreme, în 1985 a cîştigat titlul naţional la seniori, locul 7 la Campionatul Mondial de la Livro (Iugoslavia) şi i-a fost decernat titlul de maestru al sportului. Au urmat alte performanţe notabile: în anii 1987, 1989 şi 1991 cîştigă alte trei titluri la individual şi trei cu echipa. În 1986 s-a clasat pe un excelent loc 5 la Campionatul European.

Pentru performanţele realizate anul trecut, Ioan Bucăzar a fost desemnat pe locul 10 în clasamentul celor mai buni sportivi ai judeţului.

În luna august a.c. va participa la o etapă de cupă mondială ce se va organiza la Sibiu, iar dacă va ocupa un loc pe podium la campionatul naţional, va participa şi la Campionatul European de zbor liber ce va avea loc tot la Sibiu.

De menţionat că toate performanţele realizate de Ioan Bucăzar şi secţia de aeromodele a A.S. Gaz metan au fost posibile datorită sprijinului acordat de conducerea societăţii ARMAX — GAZ S.A.

„Supravieţuim prin propriile noastre forţe"

(urmare din pag. 1)

zent are în pregătire 8 juniori legitimaţi pentru a lua parte la campionatele naţionale şi beneficiind şi de cele 8 motociclete noi, secţia moto a fuzionat cu secţia COMPA Sibiu, fosta I.P.A. De asemenea, dispunem de carburanţii şi echipamentul necesar. Secţia de şah, despre care aminteam, activează sub îndrumarea maestrului sportului Gheorghe Răşinaru cu dublă legitimare şi la C.S.Ş. Sibiu. Putem spune că şahiştii noştri, participînd la campionatul naţional s-au calificat pentru faza finală pe ţară, care se va desfăşura în luna aprilie. Dintre aceştia aş aminti pe: Cosmina Răhăianu, Bianca Răşinaru, Alin Răhăianu, Irina Rusu, Mihai Vasilaş, Dorel Cergăşanu, Raluca Drăghicescu, Cosmin Moraru şi alţii, care şi-au îmbunătăţit norma de clasificare sportivă. Secţia de alpinism a obţinut rezultate bune la Campionatul naţional, astfel că federaţia de specialitate ne-a făcut propunerea ca sportivii noştri să fie cu dublă legitimare în vederea participării la alpinismul industrial, pentru utilitate publică atît în ţară cît şi peste hotare, ceea ce va contribui la autofinanţarea secţiei noastre. Secţia de modelism, cu un lot de 8 sportivi pregătiţi de Gheorghe Aldea a reuşit anul trecut la campionatele naţionale şi internaţionale să obţină 4 medalii de bronz şi una de argint.

— D-le Hanea, am dori să consemnăm nu numai ce s-a realizat pînă acum, ci şi pe ce vă bazaţi de acum înainte în sportul de performanţă.

— Anul trecut asociaţia sportivă Voinţa Sibiu avea legitimaţi un număr de 52 sportivi în cele cinci secţii de performanţă. Adică: 1 maestru emerit al sportului la modelism, un maestru al sportului la şah, 18 sportivi de cat. I (8 la alpinism, 6 la modelism, 2 la şah şi 2 la orientare sportivă), iar alţii sînt la categoriile 2, 3 şi 4, din totalul de 44 cîţi avem la ora actuală.

— O ultimă întrebare, anul acesta cum vă veţi descurca?

— Vom merge în continuare la nivelul posibilităţilor noastre proprii, cu toate cele 5 secţii la etapele de campionat naţional şi la cele internaţionale. Împreună cu secţia COMPA vom participa la Campionatul Mondial de dirt-track — seniori şi juniori, precum şi la Balcaniadă. Ar mai fi ceva de adăugat. Mă refer la necesitatea de a fi sprijiniţi şi de cooperativele meşteşugăreşti din Sibiu care au o bază sportivă model pe care, ani de-a rîndul, s-au antrenat şi s-au ridicat numeroşi sportivi ajunşi în loturile naţionale şi olimpice.

CULTURISM

În Sala Sporturilor din Constanţa s-a desfăşurat concursul naţional de culturism dotat cu „Cupa Federaţiei". Întrecerea a avut ca scop selecţia sportivilor care ne vor reprezenta ţara la Balcaniada de culturism, ce se va desfăşura la Belgrad şi, respectiv la campionatele Europene, ce vor avea loc la Ostrava în Ceho-Slovacia. Reprezentanţii judeţului nostru, medaliatul cu bronz la C.M. de juniori de anul trecut de la Lisabona, Gheorghe Mănică şi Constantin Bebeşelea (acum legitimat la C.S.U. Sibiu), au obţinut dreptul de a reprezenta ţara noastră la aceste confruntări. De remarcat că participanţii la cat. 80 kg, juniorul Gheorghe Mănică s-a situat pe primul loc depăşind sportivi seniori ai acestei categorii: C. Bebeşelea, Răzvan Ariton şi Săndel Mîndruţă, vechi componenţi ai lotului naţional de seniori. Reamintim că Mănică este legitimat la asociaţia sportivă AVICOLA Sibiu şi este antrenat de Ioan Curtean. **(I. ILIE)**

Campionatul judeţean de fotbal

Textila Cisnădie „cedează" primul punct!

SERIA I ● Firul Roşu — C.F.R. I.U.P.S. 1—1 (0—1). Cele două combatante vecine de clasament, au oferit publicului din Tălmaciu, o partidă antrenantă, spectaculoasă, de bună valoare tehnică, disputată, spre lauda lor, în limitele unei depline sportivităţi. Cum era şi firesc, gazdele s-au aflat mai mult timp la cîrma jocului trecîndu-şi în cont cîteva bune situaţii de a înscrie. Feroviarii, bine dispuşi în defensivă, s-au apărat extrem de decis şi exact, declanşînd 3—4 contraatacuri periculoase. La unul din acestea, în min. 40, la o centrare de pe aripa dreaptă, T. Săraru — venit în careu — se înalţă peste întreaga apărare gazdă şi trimite, cu o frumoasă lovitură de cap, balonul în poarta adversă. La reluare, tălmăcenii asaltează buturile oaspeţilor, egalează în min. 66 cînd Ciorogaru transformă o lovitură de la 11 m, ratînd în continuare cîteva ocazii de a se desprinde pe tabela de scor, la unele din ele opunîndu-se inspirat portarul A. Kovacs. Am remarcat travaliul deosebit depus de A. Trofil, D. Popa, D. Galit, C. Popov, O. Măgădan, N. Hoadrea şi C. Ciorogaru de la textilişti, A. Kovacs, G. Duca, V. Codrea, T. Săraru, M. Moga şi T. Pîntia de la sibieni. Exactă şi promptă prestaţia brigăzii de arbitraj (O. Baltador, I. Negulei, V. Comănici). **● Tractorul — Cibinul 7—0 (3—0).** Scorul ne scuteşte de orice comentariu, în afara numirii autorilor celor 7 goluri: D. Diţu (3), Ş. Bîrză, N. Mihaiu, S. Căpăţînă şi N. Turc. **● ELSIMA — Sticla 4—0 (1—0).** La Sălişte gazdele obţin a doua victorie din retur, în dauna avrigenilor, ca urmare a golurilor înscrise de D. Rău (min. 30 şi 75), N. Bradea (min. 66) şi D. Diaconu (min. 89) autogol. **● Fl. Roşie — Construcţii 1—3 (0—2).** Victorie fără dubii a sibienilor la Cîrţa, graţie golurilor realizate de G. Crăciun (2) şi I. Weber, respectiv D. Isaicu. **● Textila — Bumbacul 0—0.** Derbiul Cisnădiei s-a terminat cu un scor alb, ambele formaţii ratînd cîte o mare ocazie. **● Mecanica — Unirea 0—0.**

SERIA A II-A: ● Carbomet — Record 3—0 (2—0). Superioară la toate capitolele, formaţia gazdă, controlînd jocul de la un capăt la celălalt, s-a desprins cu uşurinţă în urma golurilor marcate de I. Popa (min. 17) şi I. Şeică (min. 26 şi 62). **● I.T.A. Geamuri — Automecanica 5—1 (1—0).** Doar o repriză au rezistat tinerii componenţi ai formaţiei oaspete în faţa unui adversar superior, care a punctat prin L. Mărginean (min. 60, 80 şi 85) şi S. Bungiac (min. 35 şi 81). Golul de onoare al învinşilor înscris în min. 85 poartă semnătura lui D. Szebely. **● Visa — Textila 2—1 (1—0).** La Agîrbiciu gazdele au realizat o muncită şi meritată victorie în dauna unui adversar care i-a opus o dîrză rezistenţă. Autorii golurilor: P. Tocu (min. 26) şi G. Vlad (min. 70), respectiv G. Gaşpar (min. 51). **● Vitrometan — Sparta 1—1 (0—0).** După o repriză albă, liderea s-a impus şi în faţa formaţiei sticlarilor medişeni, datorită golurilor realizate de I. Sărăşan (min. 54) şi V. Peptănuş (min. 73). Golul învinşilor a fost semnat de M. Dabai (min. 80). **● Relee — Progresul 2—0 (0—0).** Joc frumos, rezultat echitabil. Autorii golurilor D. Man (min. 62) şi O. Cozac (min. 75). **● Recolta Alma — Spicul Şeica Mare 3—0** (neprezentare).

V. MARA

Marius Şoaită (COMPA-Voinţa Sibiu) — învingător în prima etapă la dirt-track

Pista de la stadionul Metalul din Capitală a găzduit prima etapă a Campionatului naţional de dirt-track individual seniori. La întrecere au luat parte 18 alergători din seeţiile: Petrolul Ianca, C.S. Petrolul Brăila, Steaua şi Metalul din Bucureşti şi de la COMPA-Voinţa Sibiu. Protagoniştii acestei etape au fost alergătorii sibieni care s-au situat pe primele locuri în clasament. Iată rezultatele primei etape: 1. Marius Şoaită (COMPA-Voinţa Sibiu) — 15 p, 2. Sorin Ghibu (COMPA-Voinţa Sibiu) — 14 p., 3. Stelian Postolache (Steaua) — 13 p., 4. Dan Gh. Bogdan (COMPA-Voinţa Sibiu) — 12 p., 5. Ştefan Stelian (Steaua) — 11 p., 6. Ovidiu Gherman (COMPA-Voinţa Sibiu) — 9 p.

Pentru iubitorii acestui sport să amintim că noua secţie comasată îi are ca antrenori pe Sorin Ghibu, la seniori şi pe Marius Şoaită, la juniori. **Ilie IONESCU**

Săptămîna TV

LUNI, 6 aprilie 1992

14,00 Actualităţi. 14,10 Calendarul zilei. 14,20 Worldnet Usia. 15,20 Avanpremiera săptămînii. 15,40 Copiii noştri vizitori muzicieni. 16,00 Casa şi grădina. 16,30 Muzica pentru toţi. 17,00 Actualităţi. 17,05 Emisiunea în limba maghiară. 18,35 Universul cunoaşterii. 19,05 Studioul economic. 19,30 Desene animate: „Alice în ţara minunilor". 20,00 Actualităţi. 20,35 Sport. 20,45 Tezaur. 21,10 Teatru TV: „Capul de răţoi" de Gh. Ciprian. 22,50 În obiectiv. 23,25 Cronica Parlamentului ● Actualităţi. 23,55 Confluenţe. 0,25 Închiderea programului.

MARŢI, 7 aprilie 1992

10,00 Actualităţi. ● Meteo. 10,20 Calendarul zilei. 10,30 TVE Internacional Barcelona '92. Canal France International. 12,10 Ora de muzică. 13,00 Interferenţe. 13,30 Muzica pentru toţi. 14,00 Actualităţi. ● Meteo. 14,20 Tradiţii. 14,50 Avanpremieră TV 14,55 Preuniversitaria. 15,30 Teleşcoală. 16,00 Agenda muzicală. 16,30 Convieţuiri — magazin. 17,00 Actualităţi. 17,05 Repere transilvane. Emisiune realizată de RTV Cluj. 17,35 Flori de cîntec românesc. 18,00 Salut, prieteni! 19,00 Studioul economic. 18,30 Desene animate: „Alice în ţara minunilor". 20,00 Actualităţi. 20,35 Sport. 20,45 Telecinemateca: „Dama cu camelii", (Fr.-It., 1981). 22,50 Cultura în lume. 23,20 Cronica Parlamentului ● Actualităţi. 23,50 Meridianele dansului. 0,20 Închiderea programului.

MIERCURI, 8 aprilie 1992

10,00 Actualităţi ● Meteo. 10,20 Calendarul zilei. 10,30 Film serial: „Familia Polaniecki, (7). 11,15 Canal France International: Super Channel. 12,20 Ora de muzică. 13,10 Vîrsta a treia. 13,40 Divertisment internaţional. 14,00 Actualităţi ● Meteo. 14,20 S.O.S. natura! 14,50 Avanpremieră TV, 14,55 Preuniversitaria. 15,30 Teleşcoală. 16,00 Tineri interpreţi de muzică populară. 16,20 Arte vizuale. 16,50 Tragerea Pronoexpres. 17,00 Actualităţi. 17,05 15, 16, 17, 18. 17,30 Reflector. 17,55 FOTBAL: România — Letonia (meci amical). Transmisiune directă. 20,00 Actualităţi. 20,35 Sport. 20,45 Film serial: „Doamnele de la malul mării", (4). 21,35 În faţa naţiunii. 22,00 Memorialul durerii, (9). 23,15 Cronica Parlamentului ● Actualităţi. 23,45 Lumea ideilor. 0,15 Închiderea programului.

JOI, 9 aprilie 1992

10,00 Actualităţi ● Meteo. 10,20 Calendarul zilei. 10,30 Worldnet Usia. 12,10 Ora de muzică. 13,00 Oameni de lîngă noi. 13.30 Jazz-magazin. 14,00 Actualităţi ● Meteo. 14,20 Publicitate. 14,25 Întemeieri de cultură românească. 14,50 Preuniversitaria. 15,30 Teleşcoală. 16,00 Muzica pentru toţi. 16,30 Forum. 17,00 Actualităţi. 17,05 Repere moldave. Emisiune realizată de studioul RTV Iaşi. 17,35 Drumuri în memorie. 18,00 Tele-discul muzicii populare. 18,20 Vîrstele peliculei. 19,00 Studioul economic. 19,30 Desene animate: „Alice în ţara minunilor". 20,00 Actualităţi. 20,35 Sport. 20,45 Film serial: „Dallas", (117). 21,35 În faţa naţiunii. 22,00 Reflecţii rutiere. 22,15 Vedete în recital: Paul Young şi Zucchero. 22,35 Reporter '92. 23,05 Cronica Parlamentului. 23,35 Stadion. 24,00 Închiderea programului.

VINERI, 10 aprilie 1992

10,00 Actualităţi. ● Meteo. 10,20 Calendarul zilei. 10,30 Film artistic: „Febra scenei", (SUA, 1958). 12,05 Super Channel. 13,00 Ora de muzică. 14,00 Actualităţi ● Meteo. 14,20 Mondo-muzica. 14,45 Medicina pentru toţi. 15,10 Bicentenar Rossini. 15,25 Preuniversitaria. 16,00 Limba noastră. 16,30 Muzică pentru toţi iubitorii muzicii populare. 16,45 Tragerea Loto. 16,55 Actualităţi. 17,00 Emisiunea în limba germană. 18,00 Pro Patria. 18 45 Ecranul. 19,05 Viaţa parlamentară. 19,30 Desene animate: „Alice în ţara minunilor". 20,00 Actualităţi. 20,35 Sport. 20,45 Film serial: Familia Chisholm", (9). 21,45 Studioul şlagărelor. 22,15 Simpozion. 23,00 Actualităţi. 23,15 Top 10. 23,50 Gong! 0,20 Vă place opera? 1,05 Închiderea programului.

SÎMBĂTĂ, 11 aprilie 1992

9,00 Bună dimineaţa! 10,00 Actualităţi. 10,10 Club „Anda". 11,10 Descoperirea Planetei. 11,30 Viaţa spirituală. 12,30 Ora de muzică. 13,30 7×7. 14,00 Actualităţi ● Meteo. 14,10 Tele-club. 16,50 Aţi întrebat? Vă răspundem! 17,00 Itinerarii. 18,00 Şi ei sînt ai noştri! Emisiune-spectacol. 19,00 Vino, bade, sîmbătă, Melodii populare. 19,15 Teleenciclopedia. 20,00 Actualităţi. 20,35 Film artistic: „Afacerea bijuteriilor furate", (Fr., 1989). 22,10 Săptămîna sportivă. 22,30 Artişti pentru artişti. 23,30 Actualităţi. 23,45 Film serial: „Eu spionez", (5). 0.40 Video-discoteca: Gary Glitter, în concert (I). 1,00 Închiderea programului.

DUMINICĂ, 12 aprilie 1992

8,30 Bună dimineaţa! 9.30 Întreabă-mă! 10,20 Film serial pentru copii: „Operaţiunea «Mozart»", (2). 10,50 Actualităţi ● Meteo. 11,00 Lumină din lumină. 12,00 Viaţa satului. 13,30 Interpreţi de frunte ai cîntecului popular la Festivalul „Maria Tănase". 14,00 Actualităţi ● Meteo. 14,10 Atlas. 14.30 Video-magazin. ● FOTBAL: Dinamo Bucureşti — Universitatea Craiova (Div. A). 18.40 Convorbiri de duminică. 19.10 Film serial: „Dallas", (118). 20,00 Actualităţi. 20,35 Film artistic „Ursul şi Păpuşa" (Fr., 1969). 22,10 Show-ul de duminică. 22,45 Actualităţi. 23,00 Duminica sportivă. 23,25 Maeştrii Teatrului Românesc. 0,20 Închiderea programului.

MAPAMOND SPORT MAPAMOND

„Familii" de mari sportivi ai lumii

Frank şi Alf–John Hansen (Norvegia). Cei doi fraţi au practicat canotajul, reuşind în 1976 să devină campioni olimpici în proba de schif 2 vîsle. Frank s-a născut în 1945, Alf în 1948, cu toate acestea „bătrînul" a avut o mai mare longevitate sportivă şi un palmares mai bogat (a obţinut o medalie de argint şi la J.O. de la München în 1972).

Ludovika Antie Margareta şi Walter Jakobsson (Finlanda). Ea s-a născut în Germania în 1884 (m. 1970), iar el, în Finlanda, în 1882 (m. 1957). Căsătorindu-se, au făcut o frumoasă carieră în patinajul artistic (perechi); campioni mondiali în 1911, 1914 şi 1923, campioni olimpici în 1920, medaliaţi cu argint în 1924, locul 5 în 1928.

Werner, Matti şi Akiles Jarvinen (Finlanda). Tatăl, Werner, a fost campion olimpic la aruncarea discului în stil elen, la J.O. intermediare de la Atena, 1906; Akiles, fiul său cel mai mare, a cucerit medalia de argint la decatlon, la J.O. din 1928, iar Matti, fiul cel mic, în perioada 1930–36 a ameliorat de 10 ori recordul mondial la aruncarea suliţei, ducîndu-l de la 71,57 m la 77,23 m, campion european în 1934 şi 1938; campion olimpic în 1932, Los Angeles.

David şi Allan Jenkins (SUA) – primul s-a născut în 1936, al doilea, în 1933, ambii practicînd patinajul artistic, astfel încît au fost mereu la concurenţă unul cu celălalt, împărţindu-şi... frăţeşte victoriile: Allan a fost campion mondial în perioada 1953–56, iar David, în perioada 1958–60; Allan s-a clasat pe locul 4 la J.O. din 1952, iar în 1956 a devenit campion olimpic, în vreme ce David a cîştigat medalia de bronz în 1956 şi cea de aur în 1960.

Takashi şi Sawao Kato (Japonia). Primul s-a născut în 1942, al doilea, în 1946 şi au fost doi dintre gimnaştii celebri ai lumii. Takashi a fost campion olimpic cu echipa şi a obţinut medalia de bronz în proba de sol în 1968. Fratele său mai mic a avut o carieră strălucită: la olimpiadele din 1968, 1972 şi 1976 a cucerit 8 medalii de aur, 3 de argint şi una de bronz, iar cu echipa ţării sale a cîştigat şi titlul mondial în 1970 şi 1974.

Johnsen şi John Kelly (SUA). Johnsen s-a născut în 1890 şi a murit în 1960. A fost campion olimpic la schif 1 şi 2 vîsle în 1920 şi la schif 2 vîsle în 1924. A fost tatăl lui John Kelly care, la J.O. de la Melbourne (1956), a obţinut medalia de bronz în proba de schif 1. Ca fapt divers, fiica sa, Grace, a devenit actriţă de cinema, pentru ca, mai tîrziu, să fie luată în căsătorie de Rainier al III-lea şi să devină prinţesă de Monaco (a murit în 1982 într-un accident de automobil).

Ilse şi John Konrads (Australia). Sînt de fapt letoni, născîndu-se, ea în 1944, el, în 1942, la Riga. Ambii fraţi au fost doi înotători de valoare: Ilse a obţinut medalia de argint în proba de 4 x 100 m liber în 1960, la Olimpiada de la Roma şi a deţinut, în perioada 1958–60, recordurile mondiale în probele de 400, 800 şi 1500 m liber. La rîndul său, John a fost campion olimpic în proba de 1500 m liber şi a cucerit medalii de bronz în probele de 400 m liber şi ştafetă de 4 x 200 m liber. Şi el a doborît de mai multe ori recordurile mondiale.

VREŢI SĂ SCRIEŢI VEDETELOR ?

Stefan Edberg
Advantage Int Thomas Ross, 1025 T.
Jefferson St. NW Washington D.C., 20007– U S A

Henri Leconte
Federation Franc de Tennis, 2 Avenue Gordon Bennett F–75016
Paris –FRANCE

Ivan Lendl
8000 North Street Greenwich, Connecticut
U S A

A fi sau a nu fi

St. Louis – 1904

La Atena, în 1896, a fost reeditată alergarea soldatului de la Maraton, iar victoria a revenit lui Spiridon Lois, reprezentantul ţării gazdă, care a fost considerat ca un adevărat erou naţional pînă la moarte.

Dar, în 1904, la cea de a treia ediţie a Jocurilor Olimpice, la St. Louis, americanul Thomas Hicks avea să fie primit de un stadion tăcut, lipsit de aplauze, aproape gol ... Ultimii spectatori se îndreptau spre ieşiri după ce întîmpinaseră cu ovaţii un alt „învingător" sosit cu ... 15 minute înaintea! Era tot un american, pe nume Fred Lorz.

Pentru Hicks a fost ca o lovitură de trăznet primită în creştetul capului. Eforturile supraomeneşti depuse de-a lungul celor 40 kilometri fuseseră inutile. Înfrîngerea anula totul. Făcuse tot ce putuse pentru a obţine această victorie. Acceptase să ia şi pilule cu stricnină ca doping (fapt permis în acel timp). Deşi epuizat, cu dureri de ficat, a strîns din dinţi şi a alergat cu gîndul la medalia de aur ce i se cuvenea învingătorului. Dorea să termine primul ... restul nu mai avea importanţă. Dar acum totul părea pierdut.

Şi totuşi, Hicks a urcat pînă la urmă pe treapta cea mai înaltă a podiumului. Falsul său învingător, Lorz, străbătuse 25 km într-o maşină pusă cu ... amabilitate la dispoziţie de managerii clubului Mahouvk Athletic din New Yorkl

Pînă la urmă, impostorul a fost demascat, dar cine poate anula clipele îngrozitoare trăite de Hicks la sosire, cînd s-a trezit în incinta unui stadion aproape pustiu şi nepăsător ... (n.l.d.)

VIOLENŢA în Africa

Fotbalul se dezvoltă şi se răspîndeşte cu viteză în Africa, dar, o dată cu el, din păcate, apare şi violenţa. Se pare că, precum o boală latentă, violenţa izbucneşte acolo unde fotbalul pare cel mai iubit.

Aşa se face că la ultimul meci dintre reprezentativele Kenyei şi Mozambicului, în cadrul „Cupei Africii", în momentul în care echipele erau prezentate preşedintelui kenyian, Daniel Arap Moi, porţile stadionului din Nairobi au fost deschise şi, în busculada produsă, un om a murit iar alţi 24 au fost răniţi.

În Cote–d'Ivoire, în timpul unui meci de campionat între echipele ASEC Abidjan şi San Pedro (1–0), căpitanul echipei gazdă, Aka Kouame i-a incitat pe suporteri, care au început să rupă gradenele tribunei şi au încercat să invadeze terenul. A intervenit poliţia şi s-a iscat o bătaie ca-n filme, aproape 100 de persoane fiind spitalizate.

Să sperăm că ai noştri chibiţi vor da dovadă de un temperament mai puţin vulcanic la meciurile acestui retur de campionat. Mai ales, gîndindu-ne că pe măsură ce ne apropiem de final, lupta pentru promovare şi pentru evitarea retrogradării va fi din ce în ce mai aspră. Şi-ar fi păcat ca disputa sportivă să degenereze ...

„CLUB 500"

La această oră, în Franţa, clubul jucătorilor care au evoluat de peste 500 de ori în prima divizie cuprinde 14 fotbalişti. Iată-i:

1. **Dominique Dropsy 596 (1972–89)**
2. **Dominique Baratelli 593 (1967–85)**
3. **Alain Giresse 586 (1970–88)**
4. **Roger Marche 560 (1944–62)**
5. **Patrick Battiston 557 (1974–91)**
6. **Jacky Novi 548 (1963–80)**
7. **Robert Jonquet 540 (1944–62)**
8. **Henri Michel 532 (1966–82)**
9. **Jean-Paul Bertrand-Demanes 531 (1970–87)**
10. **Albert Rust 519 (1972–90)**
11. **Jean-Luc Ettori 518 (1975–)**
12. **Patrice Rio 509 (1969–85)**
13. **Loic Amisse 504 (1972–90)**
14. **Maxime Bossis 502 (1973–91)**

Dintre toţi doar Ettori, portarul lui A.S. Monaco, mai este în activitate şi, deci, mai poate urca vreo cîteva trepte. Născut la 29. VII 1955, el a jucat 77 partide şi în reprezentativa Franţei.

Aşa arată un golgeter !

Roland Wohlfarth, golgeterul campionatului german în 1991 şi unul dintre cei mai eficienţi atacanţi şi în acest an, în Bundesliga

Cine n-are SPONSORI să-i... cumpere

La sfîrşitul anului trecut Centrul de Cercetări pentru Problemele Sportului a editat o broşură (de uz intern) intitulată „Sponsorizarea în sport". În cele ce urmează vă prezentăm cîteva fragmente care ni s-au părut mai semnificative..

• Se poate spune că primul sponsorizat din istorie a fost Ahile, a cărui mamă s-a dus la zeul Vulcan ca acesta să-i confecţioneze o spadă potrivită pentru a-l ucide pe Hector. De aici se poate înţelege cum contractul de sponsorizare (atît de răspîndit) nu este un fapt de dată recentă. • Termenul de „sponsor" este preluat din limba engleză şi în semnificaţia sa iniţială indica pe cel care se oferea garant, chezaş, protector, susţinător. Astăzi termenul desemnează agentul economic care, în scopuri publicitare, finanţează o serie de activităţi sportive, culturale, de spectacol. Primele adevărate forme de sponsorizare modernă şi completă s-au înregistrat în SUA, care, în domeniul publicităţii, este cea mai avansată din lume • Prin sponsorizarea sportului se înţelege orice acord (convenţie) în condiţiile căruia una din părţi (sponsorul) pune la dispoziţie mijloace materiale, financiare şi alte avantaje celeilalte părţi (sponsorizatul), în schimbul asocierii sale cu un sport sau un sportiv şi îndeosebi al promisiunii de a folosi această asociere în scopuri de reclamă, mai ales de publicitate • Sponsorizarea are două „audienţe" distincte: prima, directă (primară), alcătuită din publicul de pasionaţi care urmăresc evenimentul sportiv; a doua, indusă (secundară), cea obţinută indirect din evenimentul respectiv, cînd acesta devine obiectul unor servicii şi subiect de cronică din partea mijloacelor de informare • Sponsorizarea sportivă are un potenţial de implicare a publicului mai ridicat faţă de tehnicile de publicitate tradiţionale, deoarece individul nu are decît o posibilitate de a se sustrage de la receptarea mesajului, adică de a nu urmări sau de a nu participa la evenimentul sportiv pentru care nutreşte interes • Sportivul sponsorizat este legat de marca sau numele firmei pe durata a diferite sezoane competiţionale, în timp ce firma îşi asumă ca unică obligaţie pe aceea a furnizării de materiale sportive produse de ea, la care se adaugă, eventual, echivalentul corespunzător în bani. În ceea ce-l priveşte pe sportiv, acesta se obligă să folosească în exclusivitate materialul pus la dispoziţie de firmă, în toate manifestările şi întîlnirile sportive, precum şi să fie disponibil să apară în acele evenimente de natură publicitară în favoarea produsului sau numelui firmei şi în autorizaţia dată sponsorului de a folosi imaginea şi numele său în propria publicitate • Unele probleme apar atunci cînd contractul este încheiat cu sportivi care activează într-o echipă sau club, din cauza conflictelor de interese care pot lua naştere între doi sponsori diferiţi (cel al sportivului şi cel al asociaţiei). • Sponsorizarea echipelor (cluburilor) are drept obiect principal popularizarea unei mărci sau a numelui sponsorului prin imprimarea acestor semne distinctive pe îmbrăcămintea sportivilor şi pe vehiculele de competiţii. (va urma)

În vreme ce „carusel" antrenorilor continua la numeroase echipe mari şi mici, Johann Cruyff rezistă cu brio la Barcelona. „Olandezul zburător" s-a aclimatizat bine în Spania

F. C. Inter Sibiu – F. C. Ploiești 2-0 (1-0)

(urmare din pag. 1)

culos, nu este susținut de coechipierii din prima linie, Catinca, în special, deziluzionînd. În min. 20, o acțiune pornită de Majearu și continuată de Bănuță este finalizată de Burchel cu o lovitură de cap, însă Jipa reține fără probleme. Dar, peste nouă minute, Cristian Lazăr se descurcă bine pe dreapta, îi pasează lui Vășii, acesta deviază fulgerător spre Majearu, insinuat printre Răchită și Ștefan, care îl „fixează" pe Jipa marcînd spectaculos de la 15 metri. Interiștii dețin inițiativa, mai au o ocazie prin cuplul Majearu — Vășii, dar ultimul reia slab (min. 35).

La două minute după reluare Cioroianu (și el în zi mai slabă) îl faultează pe Negoiță, Costel Lazăr execută înșelător lovitura liberă de la 16 metri, însă Blid intervine excelent și acordă corner. Ploieștenii sînt tot mai insistenți, dețin acum inițiativa și-i obligă pe interiști să folosească doar contraatacul, Vășii (min. 56) și Majearu (min. 62, superbă acțiune individuală, zădărnicită în extremis de Răchită) amenințînd poarta adversă. Introducerea lui Zotincă se dovedește salutară, el schimbînd brusc viteza acțiunilor interiste și ajungînd de două ori în poziții de finalizare. Ca să ne scape de emoții, Majearu demarează lung pe flancul stîng, centrează cum numai el știe s-o facă și, venit în viteză, Vășii reia imparabil sub „transversala" lui Jipa. Era minutul 87 și mare bucurie în tribune. Urmează al 9-lea val, meciul din Regie, unde interiștii au o poliță de plătit. Le dorim să nu mai rămînă datori! Cartonașe galbene: Glăvan și Mărgărit, respectiv Ruse și Catinca. Au arbitrat Ioan Danciu (Petroșani) 8, V. Donțu (Galați) 8 și Al. Radu (București) 8.

F.C. INTER: Blid 7 — Cotora 7, Glăvan 7, Cioroianu 6, Tălvan 5,5 — Bănuță 6,5, Cr. Lazăr 7, Mărgărit 6 (min. 89, Kocsisan), Majearu 9 — Vășii 8, Burchel 6 (min. 74, Zotincă 7). **F.C. PLOIEȘTI:** Jipa 6 — Drăgan 6, Răchită 6, Ștefan 6 (min. 88, Toader), Ruse 5 — Mocanu 6, Matei 6,5, Costel Lazăr 6 — Negoiță 7, Catinca 5 (min. 65, Manea 6), Oct. Grigore 6,5.

Șoimii Compa – U. T. Arad 1-1 (0-1)

(Urmare din pag. 1)

și deschid scorul prin Ungur.

După numai un minut Grad țîșnește pe dreapta, toată lumea — au fost mai mulți ca de obicei — vede 2—0 dar mingea se oprește în plasa laterală (gol turcesc). O fază deosebit de fierbinte în min. 27 cînd Cașoltan șutează de la 6 m, dar portarul apără. Peste 6 minute Ștef îl deschide pe Mălău care șutează puțin pe lîngă bară.

La cornerul din min. 42, Lungu trimite cu capul spre poartă dar nu suficient de tare. O primă parte dominată de oaspeți cu un rezultat care a reflectat corect situația.

În chiar primul minut de la reluare Țîrțău, aflat nesupravegheat în careu, șutează dar Szebin boxează evitînd golul.

În min. 55 Cașoltan are a imensă șansă de egalare, neprofitînd de stîngăciile apărării și de ieșirea inoportună a portarului. Urmează gafa de neiertat a arbitrului Sorescu (min. 70) cînd acordă gratuit lovitură de pedeapsă la o fază normală petrecută în careu. Execută Radu Gh. trimițînd în bară, mingea îi revine, și o mai trimite o dată tot acolo.

Era evident că neputința de a depăși masiva echipă arădeană a pus stăpînire pe luciditatea șoimilor, egalarea după care au alergat cu sufletul la gură survenind exact în ultimul minut, autor Munteanu, care reușește să șuteze în mingea rătăcită printre apărătorii oaspeți.

Antrenorul Gh. Albotă a aliniat formația: Szebin, Mihăilă, Lungu, Laurențiu, Mărginean — Ciobanu (Banciu), Ștef, Șandru — Mălău, Munteanu, Cașoltan (Coldea).

Minutul 91

(urmare din pag. 1)

Dumitrașcu (min. 6), cică Brătianu I apărînd extraordinar. Așa o fi! ■ **„Poli" Timișoara — Dinamo 0—0.** Peste 20 000 de timișoreni au luat plasă mergînd la acest meci în care punctele au fost împărțite frățește. Complet derutat, comentatorul N. Secoșan ne... informa la un moment dat: „nu știu cine iese, nu știu cine intră". Pînă în final s-a lămurit. În orice caz, partida s-a încheiat pe fondul corului de fluierături și huiduieli. ■ **Universitatea Craiova — F.C. Bacău 4—1 (3—0).** Echipa lui Cîrțu a reușit prima victorie din acest retur, dar și ea și-a pierdut spectatorii, iar urletele lui Domozină se aud tot mai rar (i-a luat locul Ilie Dobre care nu învață de la alții decît lucrurile rele). Se zice că s-ar fi întors la echipă Neagoe. Va fi ajuns la fundul sacului cu bani, iar foamea este cel mai exigent dascăl. Autorii golurilor: Badea (min. 2), Săndoi (min. 12), Predoi (min. 19), Ciurea (min. 88), respectiv Buțerchi (min. 55). ■ **F.C. Argeș — Oțelul 4—0 (1—0).** Alde Bedreagă și-ai lui au fost descălțați la Pitești, unde urmașii lui Dobrin mai speră să evite retrogradarea, chiar dacă Predatu — omul nostru din cartierul marmeladă — a fost scos din lot pe motive disciplinare. Au înscris: Stancu (min. 45 și 83), Prisăceanu (min. 55 și 62). ■ **Farul — Corvinul 5—0 (3—0).** Hunedorenii, cu moralul la pămînt și cu speranța salvării înmormîntată au constituit o pradă ușoară pentru marinari care i-au făcut vedete pe Hodină și Butoiu — autorii golurilor din min. 40 și 42 —, dar și pe Grigoraș care a înscris de trei ori (min. 10; 65; 70). ■ **Steaua — Electroputere 3—0 (0—0).** Bună corecție aplicată prăzarilor lui Marian Bondrea care prea și-au ridicat nasul crezînd că-s valori cînd, de fapt, nu și-au învins adversarii decît alergînd ca bezmeticii. Autorii golurilor: State, I. Stan (din penalty) și M. Popa. ■ **F.C. Brașov — A.S.A. Tg. Mureș 3—0 (3—0).** Și mureșenii sînt condamnați la retrogradare așa că nu-i mare scofală pentru cineva să-i bată chiar mai rău decît au făcut-o brașovenii. Au înscris: Săvoiu (min. 2), Gh. Marian (min. 13) și Marcu (min. 43, din 11 metri). ■ **Gloria Bistrița — Sp. Studențesc 0—0** în șușă TV.

Etapa viitoare (12 aprilie)

Oțelul — F.C. Brașov; A.S.A. — Rapid; Dacia Unirea — Gloria Bistrița; Electroputere — F.C. Argeș; Dinamo — Universitatea Craiova; F.C. Bacău — Steaua; Corvinul — „Poli" Timișoara; Petrolul — F.C. Farul; Sportul Studențesc — F.C. Inter.

CLASAMENT, divizia B, seria a II-a

1. Unirea Alba Iulia	22	16	1	5	47-21	33 (+ 9)
2. U.T.A.	22	14	4	4	30-12	32 (+10)
3. C.S.M. Reșița	22	13	3	6	30-11	29 (+ 7)
4. C.F.R. Timișoara	22	11	4	7	24-24	26 (+ 2)
5. Jiul Petroșani	22	11	3	8	44-23	25 (+ 3)
6. F.C. Bihor*	22	9	5	8	37-27	22 (0)
7. Met. Cugir	22	10	2	10	25-29	22 (— 2)
8. Chimia Rm. Vîlcea	22	8	5	9	29-27	21 (— 1)
9. F.C. Drobeta		8	5	9	31-33	21 (— 1)
10. ȘOIMII I.P.A.	22	7	7	8	28-28	21 (— 3)
11. Gloria Reșița	22	8	4	10	28-31	20 (— 2)
12. Met. Bocșa	22	8	4	10	26-34	20 (0)
13. GAZ METAN	22	7	6	9	33-42	20 (0)
14. Jiul Craiova	22	6	7	9	22-28	19 (— 3)
15. Met. Slatina	22	5	7	10	26-28	17 (— 3)
16. Aris	22	6	5	11	21-41	17 (— 5)
17. U.M.T.	22	6	5	11	24-48	17 (— 3)
18. Astra	22	5	3	14	23-41	13 (— 9)

*) Echipă penalizată cu 1 punct.

Etapa viitoare: Met. Slatina — Jiul Petroșani; Metalul Bocșa — Astra; Gaz metan — Chimia Rm. Vîlcea; U.M.T. — C.S.M. Reșița; F.C. Bihor — C.F.R. Timișoara; Jiul Craiova — F.C. Drobeta; Gloria Reșița — Unirea A. Iulia; U.T.A. — Met. Cugir; Aris — Șoimii.

PE SCURT

■ **FOTBAL, divizia B, seria I:** Gloria Buzău — C.S. Olt '90 0—0; Callatis Mangalia — Autobuzul 1—0; F.C. Caracal — FEPA '74 Bîrlad 2—2; Petrolul Ianca — Portul Constanța 1—0; C.S. Faur București — C.S. Tîrgoviște 2—0; Unirea Focșani — Olimpia Rm. Sărat 2—0. Progresul Buc. — Steaua Mizil 2—0; Flacăra Moreni — Sportul COMAICO 10—0; Gloria C.F.R. Galați — Unirea Slobozia 1—1. ■ **Seria a II-a:** C.F.R. Timișoara — — Jiul Craiova 1—0; Unirea Alba Iulia — F.C. Bihor 1—0; Met. Cugir — Gloria Reșița 1—0; Astra Arad — Gaz metan 1—3; Jiul Petroșani — Metalul Bocșa 6—0; C.S.M. Reșița — Met. Slatina 2—1; F.C. Drobeta — U.M. Timișoara 4—0; Chimia Rm. Vîlcea — Aris Arad 4—1; Șoimii COMPA — U.T.A. 1—1. ■ **Seria a III-a:** C.S.M. Borzești — Minerul Cavnic 0—0; „U" Cluj — Poli Iași 3—0; Armătura Zalău — Relonul Săvinești 3—0; Metrom Brașov — Electromureș 1—0; Tractorul BV. — Olimpia Satu Mare 1—0; Ceahlăul P. Neamț — C.F.R. Cluj 1—0; F.C. Maramureș — Chimica Tîrnăveni 3—0; Aerostar Bacău — C.S.M. Suceava 1—1; Foresta Fălticeni — I.C.I.M. Brașov 2—0.

■ **În divizia C:** Metalotehnica Tg. Mureș — Carpați Agnita 1—0 (0—0). Joc foarte dur al oaspeților, un arbitru incorect și părtinitor — M. Gavrilă (Cluj) —, două goluri valabile anulate oaspeților, un penalty acordat gazdelor în min. 92 (!), din care au și cîștigat — iată principalele elemente ale unei partide de pomină. (St. Copilău). ■ **În campionatul republican de juniori:** Gaz metan — C.S.Ș. Sebeș 3—0. Au marcat D. Harhoi (2) și A. Joo. ■ F.C. Inter — A.S.A. Tg. Mureș 6—0 (5—0). Au înscris: R. Luca (2), Pavel, M. Szeghedi, Stîngu și Ganță.

5 minute cu Ion Gheorghe
Dacă șoimii mă cheamă, mîine zic „prezent"!

Să nu faceți nici o legătură între ziua păcălelilor și 1 aprilie a.c., cînd la antrenamentul șoimilor l-am depistat și pe... Ion Gheorghe, „tînărul" și talentatul fotbalist", cum îi place să se recomande. N-am rezistat ispitei de a-i pune cîteva întrebări.

• Cu ce ocazie la Sibiu, Gică? Te știam la Făgăraș... • Sînt legitimat la Nitramonia ,e adevărat, dar m-am săturat de navetă. Am soția și pe Bogdănel, băiatul meu, aici, la Sibiu, și eu pe drumuri... **• Bine, bine dar știam că trageți la promovare!** • Campionatul în divizia C este infernal. Pentru punctele puse în joc, orice echipă gazdă este gata să te calce în picioare fără remușcări. Nitramonia se află pe locul 4, cu +4 la „adevăr", crede în promovare, dar îi va fi greu, obiectiv vorbind, să treacă prima linia de sosire de vreme ce are de disputat în deplasare cele mai grele partide: cu Avîntul Reghin, liderul seriei a VIII-a, cu Torpedo Zărnești, cu Precizia Săcele și cu Mureșul Toplița. **• Ce fel de echipă este Nitramonia?** • Cu puține excepții, antrenorul Adrian Furnică, un om harnic și devotat meseriei, are la dispoziție un lot tînăr în care aproape jumătate din jucători sînt sibieni: Emil Bîrsan, frații Florin și Paul Berța, Păun, Crăciun, Ilie Popa, Ciocan, Bîrză și subsemnatul. Noi toți dorim să ducem Nitramonia în „B". **• Din păcate, Gică, ați pierdut recent un meci important, cel cu Laminorul Beclean...** • Păi, să vedeți. Ne-am dus la teren, situat lîngă o pădure, ne-am echipat și am ieșit la joc. În

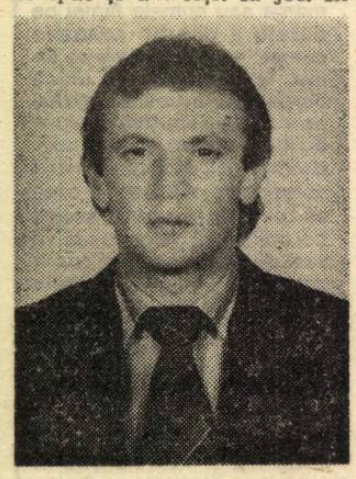

prima repriză noi am atacat de la poarta din deal, că terenul e aplecat într-o rînă. La pauză a fost 0—0. După reluare a trebuit să stăm cuminți pentru că gazdele neau „controlat" de la brîu în sus. Săreau scînteile din clinciuri de-ți puteai aprinde țigara de la ele... Ne-au bătut în final cu 2—0. **• Dacă nu mă înșel, antrenorul celor din Beclean este fostul jucător piteștean Doru Nicolae...** • Da, Doru Nicolae, care a jucat și la Panathinaikos, și cu care eu am fost coleg de echipă la Bistrița și la F.C. Bihor. Amici fiind, Doru mi-a spus de la început, sincer și tranșant, să nu ne facem iluzii că luăm puncte acolo pentru că, pentru arbitri, într-un buzunar are lei și în celălalt valută. Așa că... **• De ce te antrenezi cu Șoimii?** • Cum de ce? Pentru că de aici am plecat acum un an, obligat de Radu II care nu mă avea la suflet... Am regăsit la Sibiu niște coechipieri de mare ispravă, un antrenor sobru, pe Gheorghe Albotă și, dacă vreți, o familie care nu m-a uitat și sub culorile căreia mi-ar place să mai evoluez pînă-mi voi atîrna ghetele în cui. **• Nu ești prea bătrîn, Gică?** • În iunie împlinesc 34 de ani, dar vreau să continui. Mă simt tînăr încă. La Nitramonia joc mijlocaș și mai dau și goluri. **• Probabil că ai marcat în acel meci contra Progresului Năsăud, cînd ați cîștigat cu 15—0...** • Atunci Milu Bîrsan a dat 5 goluri, iar eu numai două, dar oaspeții au venit fără... fileu! **• Deci, dorești să te întorci la Șoimii COMPA?** • Dacă mă cheamă, mîine zic „prezent"! **• Să sperăm că echipa ta de suflet mai are nevoie de jucători cu tehnicitatea și experiența ta. Îți mulțumesc pentru informații și te așteptăm la Sibiu!**

A consemnat,
B. MIRCEA

HANDBAL, DIVIZIA B (f)

C.S.M. Independența Cedonia Sibiu – Voința Ind. ușoară Odorhei 32–23 (20–10)

Practicînd un joc excelent, cu acțiuni eficiente pe semicerc, handbalistele sibience au învins clar, cu un scor ce nu mai necesită alte comentarii. Autoarele golurilor: Oană 11 (1 din 7 m), Nistor 7 (3 din 7 m), Stroia 4, Tofalvi 4 (1 din 7 m), Mușat 3, Mohanu 2 și Irimie 1. Au arbitrat T. Bulzan — S. Puterity, ambii din Arad.

I. ILIE

Baschet — semifinalele PLAY-OFF

(urmare din pag. 1)

cu atacuri rapide ale oaspeților, jocul inteligent al exsibianului Tenter punîndu-l în „mînă" pe uriașul Mureșan, acesta dominînd lupta sub panoul sibian. Astfel după ce în min. 5 scorul era 8—8, clujenii se distanțează (min. 11: 15—24). Baschetbaliștii sibieni joacă destul de slab în apărare și cu tot efortul lui Corui (excelent în aruncările de cîte 3 puncte) în min. 13 ,scorul pe tabelă indica 24—20 în favoarea oaspeților.

Repriza secundă este mai echilibrată, însă principalul realizator al gazdelor — Munteanu, la fel ca și la Cluj, este ținut „ermetic" de Sinevici și de Sebestyen. Abia atunci cînd jucătorul clujean Sinevici este eliminat pentru greșeală tehnică, Claudiu Munteanu își dă drumul la joc, însă oaspeții continuă să domine sub ambele panouri prin Ghiță Mureșan, atît în apărare cît și în atac, astfel că ei își mențin diferența de 13 puncte din min. 28 (49—62) pe care și-o măresc în min. 35 (54—72) și în final reușesc victoria. Au înscris: Corui 30 (8×3), Munteanu 15 (2×3) Kincses 12 (2×3), Lefter 7, Alecu 5. De la oaspeți cei mai buni au fost: Mureșan 26, Tenter 10 (4×3), Roșnavschi și Rotaru cîte 17. Au condus Alexandru Guță (Craiova) și Marian Petrescu (București). În cealaltă semifinală **Steaua — Dinamo 95—74 (50—32).**

Realizatori: Mircea BIȚU, N. I. DOBRA, Ion PLEȘCA și Octavian RUSU. Prezentarea grafică: Liviu BREZAE și Dumitru NIȚA. Tiparul: POLSIB S.A.

BIBLIOTECA „ASTRA"

Tribuna Sporturilor

Anul IV, nr. 108
13—19 IV 1992
4 pagini
8 lei

Fotbal, divizia A

Prima înfrîngere din retur!

Sportul studențesc—F. C. Inter 1-0 (1-0)

Prin telefon de la trimisul nostru **Mircea BIȚU**

Stadionul Sportul studențesc. Mai mulți polițiști în tribune decît spectatori (ca de obicei). Formații — Sp. studențesc: Manu 7 — M. Marian 6, Lucaci 6, Nicula 7, Ciucă 7 — Stănici 7, Antonio Popa 7, M. Stoica 7 — Ivașcu 6 (min. 85, Șumudică), C. Petre 6, Țîrlea 7 (min. 76, Andronache). F.C. Inter: Blid 7 — Cotora 7, Glăvan 7, Cloroianu 7, Tîlvan 7 — Bănuță 6, Cr. Lazăr 7, Mărgărit 7,5, Majearu 7 — Văsii 6 (min. 85, Năstase), Burchel 6 (min. 46, Zotincă 7). Corect arbitrajul lui Ion Crăciunescu (Rm. Vîlcea).

Încercînd să treacă și cel de-al nouălea val, interiștii au abordat partida extrem de prudent, firavele atacuri declanșate fiind zădărnicite fie de fundașii bucureșteni, fie de jocul extrem de individualist al lui Burchel, care a dorit foarte mult să impresioneze în fața fostei sale echipe. Din păcate pentru fotbaliștii sibieni, căpitanul lor, Văsii, n-a fost în apele sale, așa explicîndu-se anemia atacului sibian. Scorul s-a deschis în min. 25, cînd Glăvan l-a lansat pe Antonio Popa la 17 metri și Stănici a pus balonul la vinclu, atins de Blid și... 1—0. Conduși, oaspeții ripostează: Văsii trimite primul șut pe poartă în min. 28; apoi, Burchel este oprit în careu și se accidentează, fiind înlocuit după pauză; același Văsii, bine lansat de Mărgărit, șutează slab de la 12 metri.

Certați la pauză, interiștii joacă altceva în partea a doua a meciului grație iuțirii ritmului, Lazăr, Mărgărit și Zotincă amenințînd careul Sportului studențesc. În min. 50, Majearu șutează razant cu bara; în min. 53, același Majearu trage plasat și Manu boxează balonul; în min. 58 este rîndul lui Lazăr să tragă, dar Manu este la post.

Pînă în final meciul se desfășoară într-o notă de echilibru, cu rare faze la cele două porți.

Clasament, divizia A

1. Dinamo București	23	17	6	0	55-11	40 (+16)
2. Steaua București	23	14	5	4	39-16	33 (+11)
3. F.C. Ploiești	23	12	4	7	30-36	28 (+ 4)
4. Univ. Craiova	23	9	8	5	25-16	26 (+ 2)
5. Electroputere	23	9	7	7	26-17	25 (+ 3)
6. „Poli" Timișoara	23	10	5	8	27-25	25 (+ 1)
7. F.C. INTER SIBIU	23	9	6	8	28-29	24 (0)
8. Oțelul Galați	23	11	2	10	25-29	24 (+ 2)
9. Rapid București	23	10	4	9	21-25	24 (+ 2)
10. Gloria Bistrița	23	9	5	9	32-28	23 (+ 1)
11. Farul Constanța	23	10	2	11	25-23	22 (— 2)
12. F.C. Brașov	23	8	5	10	34-36	21 (— 1)
13. Dacia Unirea Brăila	23	8	3	12	24-29	19 (— 3)
14. Sp. Studențesc	23	6	7	10	20-29	19 (— 5)
15. F.C. Bacău	23	8	3	12	21-38	19 (— 5)
16. F.C. Argeș	23	5	6	12	24-31	16 (— 6)
17. A.S.A. Tg. Mureș	23	6	2	15	22-37	14 (— 8)
18. Corvinul Hunedoara	23	4	4	15	23-46	12 (—12)

Eetapa viitoare: F.C. Argeș — F.C. Bacău; Steaua — Dinamo; Univ. Craiova — Corvinul; Dacia Unirea Brăila — A.S.A. Tg. Mureș; Rapid — Oțelul; F.C. Brașov — Electroputere; Farul — Sp. studențesc; „Poli" Timișoara — Petrolul; Gloria Bistrița — F.C. Inter.

Minutul 91'

A.S.A. și Corvinul — retrogradate!

După rezultatele din etapa 23 o parte din apele subterane ale clasamentului s-au limpezit în sensul că două dintre retrogradate se cunosc, acestea fiind A.S.A. Tg. Mureș și Corvinul Hunedoara. De asemenea, știm campioana — Dinamo București — așa că, de-acum, singura necunoscută rămîne cea de-a treia „falită" care se va alege între F.C. Argeș și F.C. Bacău, arbitrul fiind Dinamo. Grea dilemă pentru cei din Șoseaua

(continuare în pag. a IV-a)

„Omul cu bicicleta"

Îl cunoștea toată lumea. Unii știau cum îl cheamă și cu ce se ocupă, alții îl știau doar ca „omul cu fîș și bicicletă". Iarnă, vară, pe ploaie, pe soare, pe vînt, **BEBE BOBOC** — căci despre el este vorba — bătea orașul în cruciș și-n curmeziș cu o bicicletă veche, rablagită. Parcurgea zeci de kilometri zilnic, avînd un unic gînd și scop: rugby-ul sibian. A fost sufletul, fermentul și artizanul echipei C.S.M. Sibiu din care a reușit să facă o formație de primă mărime în campionatul național. Era de o tenacitate incredibilă. Văzîndu-l — înalt, aproape deșirat, osos, cu obrajii supți — nu-ți puteai imagina că dispune de atîta forță, de atîta rezistență, de atîta răbdare încăpățînată. Bătea la ușile somităților vremii — avea și prieteni — dar mulți îl lăsau să aștepte, îl amînau, îl duceau cu vorba, încercau să se debaraseze. N-aveau nici o șansă, fiindcă „Nea Bebe" nu capitula. Și, pînă la urmă, obținea ceea ce dorea. Nu pentru el și familia sa. Pentru „băieții lui", pentru rugbiști. Așa le-a obținut la mulți locuințe, le-a completat studiile, le-a dat locuri de muncă, i-a făcut oameni. Pentru că, în afară de manager, de antrenor, de administrator, de impresar, Nea Bebe a fost și un mare pedagog, un suflet

(continuare în pag. a IV-a)

N. I. DOBRA

La „Naționalele" de cros de la Craiova

Atleții de la A.S. Armata Sibiu — locul 3 la seniori

Pe Hipodromul din Craiova s-au desfășurat recent finalele Campionatelor naționale de cros, individual și pe echipe. Printre cei 200 de participanți, atleți din întreaga țară, au fost prezenți și reprezentanții A.S. Armata Sibiu. Elevii pregătiți de maestrul sportului Ilie Popa au fost la un pas (a se citi un punct) de titlul de campioni naționali în proba seniorilor (12 km). Astfel, echipa formată din: Aurel Bălăiță (locul 9, la individual), Gheorghe Tomoioagă (loc. 13), Florin Andrei (loc. 14) și Constantin Ariciu (loc. 16) s-a situat pe poziția a 3-a cu 36 puncte cucerind medaliile de bronz. De remarcat că atleții sibieni au fost întrecuți, la un singur punct diferență, de cei de la ANEF București și Farul Constanța, care s-au situat pe primele două locuri în clasament, cu cîte 35 puncte. La categoria „tineret" (10 km) echipa A.S. Armata Sibiu (formată din: Liviu Voicu, Radu Cornodolea Gheorghe Gheorghe și Viorel Burtea) s-a situat pe poziția a V-a.

Reamintim că atît atleții seniori cît și cei de la tineret fac parte din lotul țării noastre care se pregătește, la Sibiu, în vederea participării la **„Cursa celor 100 km"**, ce se va desfășura în zilele de 12—13 iunie în localitatea **Biel Bienne** din Elveția. **Ilie IONESCU**

A.S. Armata Sibiu — medaliată cu bronz la Campionatele naționale de cros în proba pe echipe. De la stînga la dreapta: Gheorghe Tomoioagă, Florin Andrei, antrenorul Ilie Popa, Aurel Bălăiță și Constantin Ariciu. **Foto: V. CÎRDEI**

CLASAMENTE div. B

SERIA I

Olimpia R.S. — Faur 2—1; C.S. Tîrgoviște — Petrolul 1—1; Portul — Flacăra 1—1; Steaua — Unirea Focșani 1—0; Autobuzul — Gloria Buzău 1—0; C.S. Olt — Progresul 2—1; FEPA — Callatis 1—2; Unirea Slobozia — F.C. Caracal 5—2; Sp. COMAICO — Gloria Galați 1—7;

1. Autobuzul	23	15	2	6	37-21	32 (+ 8)
2. Gloria Galați	23	13	5	5	45-22	31 (+ 7)
3. C.S. Olt	23	13	3	7	38-28	29 (+ 5)
4. Flacăra Moreni	23	11	6	6	37-21	28 (+ 6)
5. Progresul	23	12	4	7	37-22	28 (+ 6)
6. Callatis	23	12	4	7	30-19	28 (+ 4)
7. Unirea Slobozia	23	11	4	8	39-33	26 (+ 2)
8. Faur București	23	11	4	8	46-27	26 (+ 2)
9. Steaua Mizil	23	10	4	9	30-23	24 (+ 2)
10. Portul Constanța	23	8	6	9	31-29	22 (0)
11. Gloria Buzău	23	7	7	9	26-23	21 (— 3)
12. Unirea Focșani	23	7	7	9	23-22	21 (— 3)
13. Petrolul Ianca	23	8	4	11	23-31	20 (— 2)
14. Olimpia R.S.	23	7	5	11	22-35	19 (— 3)
15. FEPA Bîrlad	23	8	3	12	23-37	19 (— 5)
16. C.S. Tîrgoviște	23	6	4	13	20-35	16 (— 6)
17. F.C. Caracal	23	4	5	14	20-54	13 (—11)
18. Sp. COMAICO	23	5	3	15	17-60	13 (—11)

Etapa viitoare: Unirea Focșani — C.S. Olt; Progresul — Autobuzul; Gloria Buzău — FEPA; Portul — C.S. Tîrgoviște; Petrolul — Olimpia; Faur — Steaua; F.C. Caracal — Sp. COMAICO; Callatis — Unirea Slobozia; Flacăra — Gloria Galați.

SERIA a II-a

Met. Slatina — Jiul Petroșani 2—0; Metalul Bocșa — Astra 5—0; Gaz metan — Chimia 0—0; U.M.T. — C.S.M. Reșița 1—1; F.C. Bihor — C.F.R. Timișoara 4—1; Jiul Craiova — Drobeta 2—1; Gloria Reșița — Unirea Alba Iulia 1—0; U.T.A. — Met. Cugir 2—0; Aris — Șoimii COMPA 1—0.

1. U.T. Arad	23	15	4	4	32-12	34 (+10)
2. Unirea A. Iulia	23	16	1	6	47-22	33 (+ 9)
3. C.S.M. Reșița	23	13	4	6	31-12	30 (+ 8)
4. C.F.R. Timișoara	23	11	4	8	25-28	26 (+ 2)
5. Jiul Petroșani	23	11	3	9	44-25	25 (+ 3)
6. F.C. Bihor *)	23	10	5	8	41-28	24 (0)
7. Chimia Rm. Vîlcea	23	8	6	9	30-28	22 (0)
8. Gloria Reșița	23	9	4	10	29-31	22 (— 2)
9. Met. Bocșa	23	9	4	10	31-34	22 (0)
10. Met. Cugir	23	10	2	11	25-31	22 (— 2)
11. ȘOIMII COMPA	23	7	7	9	28-29	21 (— 3)
12. F.C. Drobeta	23	8	5	10	32-35	21 (— 1)
13. Jiul Craiova	23	7	7	9	24-29	21 (— 3)
14. GAZ METAN	23	7	7	9	33-42	21 (— 1)
15. Met. Slatina	23	6	7	10	28-28	19 (— 3)
16. Aris Arad	23	7	5	11	22-41	19 (— 5)
17. U.M. Timișoara	23	6	6	11	25-49	18 (— 4)
18. Astra Arad	23	5	3	15	23-46	13 (— 9)

*) Echipă penalizată cu 1 punct.

Etapa viitoare: C.S.M. Reșița — Jiul Craiova; Drobeta — F.C. Bihor; C.F.R. Timișoara — Gloria Reșița; Gaz metan — Metalul Bocșa; Astra — Met. Slatina; Jiul Petroșani — U.M.T.; Met. Cugir — Aris; Unirea — U.T.A.; Chimia Rm. Vîlcea — Șoimii COMPA.

SERIA a III-a

C.F.R. Cluj — Tractorul 1—0; Olimpia Satu Mare — Metrom 5—0; Electromureș Tg. Mureș — Aerostar 2—1; Chimica — Ceahlăul 1—0; Poli. Iași — C.S.M. Borzești 2—1; Minerul — F.C. Maramureș 0—4; Relonul — „U" Cluj 0—0; I.C.I.M. — Armătura 1—1; C.S.M. Suceava — Foresta 1—1.

1. „U" Cluj *)	23	17	5	1	49- 6	37 (+14)
2. F.C. Maramureș	23	16	4	3	51-12	36 (+14)
3. Ceahlăul	23	14	5	4	35-19	33 (+11)
4. Armătura	23	9	7	7	43-33	25 (+ 1)
5. Poli Iași	23	8	9	6	32-24	25 (+ 1)
6. Metrom	23	10	5	8	27-24	25 (+ 3)
7. I.C.I.M.	23	11	3	9	35-34	25 (+ 1)
8. C.S.M. Suceava	23	10	5	8	27-26	25 (+ 1)
9. Tractorul	23	10	3	10	36-33	23 (+ 1)
10. Foresta	23	8	5	10	23-26	21 (— 3)
11. C.F.R. Cluj	23	8	4	11	42-39	20 (— 2)
12. Electr. Tg. Mureș	23	8	4	11	31-39	20 (— 2)
13. Olimpia S. Mare	23	8	4	11	22-30	20 (— 2)
14. Chimica	23	6	6	11	25-40	18 (— 4)
15. Minerul Cavnic	23	6	5	12	18-36	17 (— 7)
16. Relonul Săvinești	23	6	4	13	23-47	16 (— 8)
17. Aerostar Bacău	23	6	3	14	36-51	15 (— 7)
18. C.S.M. Borzești	23	2	7	14	15-49	11 (—13)

*) Echipă penalizată cu 2 puncte.

Etapa viitoare: Ceahlăul — Minerul; F.C. Maramureș — Poli Iași; C.S.M. Borzești — Relonul; Electromureș — Olimpia; Metrom — C.F.R. Cluj; Tractorul — Chimica; Armătura — C.S.M. Suceava; „U" Cluj — I.C.I.M.; Aerostar — Foresta.

O reuşită competiţie de rugby

Memorialul „Bebe Boboc", ediţia I

În organizarea catedrei de rugby a C.S.Ş. Şoimii Sibiu, cu sprijinul Clubului Sportiv Muncitoresc Sibiu şi al firmelor „Loseley" şi „M.B.R." — care au sponsorizat-o, timp de 3 zile, pe terenul „Valea Aurie" din Sibiu s-a desfăşurat prima ediţie a competiţiei de rugby la nivel de copii, intitulată **„Cupa Memorial Bebe Boboc"**. La această primă ediţie au participat 16 echipe din: Mangalia, Bucureşti, Petroşani, Piatra Neamţ Braşov şi Sibiu, (8 la rugby în opt şi tot atîtea la rugby în 12). După şedinţa tehnică de deschidere, echipele participante şi publicul prezent au asistat la evocarea celui care a fost antrenorul şi pedagogul Bebe Boboc, om de înaltă ţinută morală, păstrîndu-se un moment de reculegere.

Iată rezultatele competiţiei: **rugby în 8:** locul 1. Juventus Bucureşti care a învins, în finală, pe Callatis C.F.R. Mangalia cu 12—4. Pentru locurile 3—4 Rugby Club Braşov — C.S.Ş. Şoimii Sibiu 44—0; **la rugby în 12,** locul 1 a fost ocupat de Callatis C.F.R. Mangalia învingătoare asupra lui Juventus Bucureşti cu scorul de 16—12. Pentru locurile 3—4, C.S.Ş. Şoimii Sibiu — R.C. Braşov 60—0. La finele competiţiei au fost premiaţi cel mai bun înaintaş — Marian Bărbătescu (Juventus Bucureşti); cel mai bun jucător de trei sferturi — Bogdan Răşcanu (C.S.Ş. Şoimii Sibiu), cel mai eficace jucător la rugby în 12 — Dorel Marid (Callatis Mangalia), la rugby în 8 — Răzvan Hasn (Callatis Mangalia).

Şi pe această cale, conducerile C.S.Ş. Şoimii şi C.S.M. Sibiu ţin să aducă mulţumiri celor două firme şi Liceului de construcţii nr. 7 Sibiu, (dir. Viorel Tocariu), care a asigurat cazarea gratuită pentru toate echipele participante. La reuşita acestei ocmpetiţii o contribuţie deosebită au adus-o profesorii şi antrenorii de la catedra de rugby a C.S.Ş. Şoimii: Beianu, Sissu, Popp, Feraru, Jianu şi Zamfir. Pentru rezultatele frumoase ale acestei competiţii echipele participante au fost premiate cu materiale sportive, dulciuri şi sucuri.

I. IONESCU

Campionatul judeţean de fotbal

La Ocna Sibiului — prima înfrîngere a liderului

SERIA I ● **Construcţii — Tractorul 3—1 (1—1).** Joc deschis, plăcut, cu frumoase valenţe tehnice şi spectaculare. Gazdele deschid scorul, în min. 6, prin G. Crăciun. „Tractorişţii" restabilesc egalitatea în min. 30, ca urmare a golului realizat de T. Robu. Echilibrul partidei se rupe în min. 77, cînd înscrie I. Munteanu, iar cu 5 minute înainte de final, acelaşi G. Crăciun stabileşte scorul final. ● **Unirea — Textila 1—0 (0—0).** Primul eşec al liderei s-a înregistrat în această etapă, la Ocna Sibiului, unde gazdele, sancţionînd prompt o gafă a apărării adverse, au înscris în min. 10 prin I Rotar, unicul gol al meciului. În ciuda unei dominări insistente, textiliştii au ratat în continuare numeroase ocazii de a egala. ● **Bumbacul — Fl. Roşie 6—0 (2—0).** Categorica victorie a cisnădienilor s-a datorat golurilor realizate de N. Olaru (min. 10, 52, 81 şi 83) şi M. Gligor (min. 40 şi 75). ● **E.L.S.I.M.A. — Firul Roşu 2—1 (1—1).** Surprinzător succesul săliştenilor în dauna unei formaţii mai bine cotate. Autorii golurilor: M. Stoenescu şi C. Bădilescu, respectiv C. Dragoş. ● **Sticla — Mecanica 2—3 (0—1).** Tînăra formaţie oaspete s-a impus de justeţe, la Avrig, după o partidă punctată de multe neregularităţi, graţie golurilor marcate de D. Neamţu (min. 31) şi V. Burciu (min. 79 şi 88). Pentru sticlari a punctat, în min. 65 şi 89, din două lovituri de la 11 m, V. Ranga. ● **Cibinul — C.F.R.-I.U.P.S. 1—1** (0—0). Cele două partenere de întrecere şi-au împărţit frăţeşte punctele, la Cristian, în urma golurilor semnate de Z. Haiduc, pentru gazde şi G. Duca.

SERIA A II-A ● **Textila — Record 0—2 (0—1).** La Mediaş, într-o confruntare de orgoliu — devenită tradiţională — cele două vechi combatante ale eşalonului judeţean au oferit spectatorilor o partidă aprig disputată, care, din păcate, n-a depăşit decît rareori nivelul mediocrităţii. Am apreciat ambiţia, pasiunea şi dăruirea celor 25 de luptători trimişi în arenă, dar am văzut prea puţine faze de fotbal autentic. La calitatea scăzută a jocului au contribuit atît starea precară a terenului cît şi intensitatea vîntului — cu direcţii neprevăzute. Oaspeţii au dominat mai mult creîndu-şi faze de atac mai periculoase decît adversara avută în faţă. Au înscris: M. Goloşoiu (min. 40), după un evident fault în atac comis de el, din păcate nesancţionat de arbitrul de centru şi M. Kore (min. 79). Au depăşit nivelul tern al jocului prestaţiile lui: D. Fulea, A. Naghi, Z. David, M. Kore şi M. Goloşiu de la învingători şi A. Suciu, T. Teleabă, V. Hanzi, E. Enea şi I. Samoilă de la textilişti. Cu multe greşeli şi cu o prea mare îngăduinţă faţă de abaterile din teren arbitrajul lui I. Cican (Sibiu) ● **Sparta Recolta 5—1 (2—0).** Liderul seriei s-a detaşat cu uşurinţă prin golurile realizate de V. Popa (min. 5, 39), K. Szoke (min. 55, 84) şi T. Matei (min. 53). Golul învinşilor a fost marcat de F. Tordai. ● **Relee — Carbomet 2—3 (1—1).** Joc situat mult sub pretenţiile şi prestaţiile de pînă acum ale celor două echipe. Au înscris D. Nan şi O. Cozac pentru medieşeni, I. Popa (2) şi N. Cozma, pentru oaspeţi. ● **Progresul — I.T.A. Geamuri 2—5 (2—2).** După o repriză egală, medieşenii au învins la Dumbrăveni o tînără formaţie în plină perioadă de cristalizare a unui „unsprezece" competitiv. Au punctat: S. Bungiac (2), T. Biro, V. Badic şi D. Mărginean, respectiv D. Racz şi C. Coldea. ● **Spicul — Visa 3—0 (0—0).** La Şeica Mare, formaţia locală, cu un final mai bun şi mai decis a învins datorită golurilor marcate în ordine de: D. Vlaic, N. Frăţilă şi M. Stănilă. ● **Automecanica — Vitrometan 1—1.**

V. MARA

DIRT-TRACK

După trei etape, Marius Şoaită conduce în clasamentul seniorilor

La Ianca şi Brăila s-au consumat etapele nr. 2 şi 3 ale Campionatului naţional individual de seniori la dirt-track. După ce în prima etapă de la Bucureşti s-a situat în fruntea clasamentului, iată că Marius Şoaită, de la Compa-Voinţa Sibiu, confirmă superioritatea tehnică cîşigînd şi în cele două etape desfăşurate la Ianca şi Brăila, acumulînd 14 şi, respectiv, 15 puncte. Tot cu prilejul etapei de la Brăila, Marius Şoaită a cucerit şi „Cupa Eugen Botezatu". Sorin Ghibu, care în prima etapă l-a urmat în clasament pe Şoaită, în urma unor defecţiuni tehnice la motor, nu a reuşit să-şi urmeze elevul (amintim că S. Ghibu este şi antrenorul formaţiei sibiene), situîndu-se pe poziţia a 3-a cu 13 puncte şi, respectiv, 12 puncte. După etapa a 3-a, campionatul se întrerupe, făcînd loc unor concursuri peste hotare ale sportivilor noştri. Iată clasamentul după primele trei etape: **1. Marius Şoaită (Compa-Voinţa Sibiu) 44 puncte;** 2. Stelian Postolache (Steaua) — 41 p; 3. Sorin Ghibu (Compa-Voinţa Sibiu) — 39 p; 4. Dan Gh. Bogdan (Compa-Voinţa Sibiu) — 32 p; 5. Gheorghe Marian (Faur Bucureşti) — 30 p; 6. Ovidiu Gherman (Compa-Voinţa Sibiu) — 27 p.

(I. ILIE)

„CUPA ROMÂNIEI"

Miercuri, 15 aprilie a.c., vor avea loc partidele retur din sferturile de finală ale „Cupei României" la fotbal:

Sp. studenţesc — Steaua (în tur. 0—3);

Univ. Craiova — Dacia Unirea Brăila (0—1);

C.F.R. Timişoara — F.C. Farul (1—4);

„Poli" Timişoara — Dunărea Călăraşi (0—1).

Săptămîna TV

Luni, 13 aprilie 1992

14,00 Actualităţi. 14,10 Calendarul zilei. 14,20 Worldnet Usia. 15,20 Avanpremiera săptămînii. 15,40 Copiii noştri — viitori muzicieni. 16,00 Cheia succesului. 16,30 Muzica pentru toţi. 17,00 Actualităţi. 17,05 Emisiunea în limba maghiară. 18,35 Televiziunea vă ascultă! 19,05 Studioul Economic. 19,30 Desene animate. Alice în Ţara Minunilor. 20,00 Actualităţi. 20,35 Tezaur. 21,00 Teatru TV. Moştenirea. 22,00 Universul cunoaşterii. 22,30 Actualitatea sportivă. 23,00 Cronica parlamentului. ● Actualităţi. 23,30 Confluenţe. 0,10 Recomandări din program.

Marţi, 14 aprilie 1992

10,00 Actualităţi ● Meteo. 10,20 Calendarul zilei. 10,30 TVE Internacional. 12,10 Ora de muzică. 13,00 Interferenţe. 13,30 Muzica pentru părinţi. 13,50 Actualităţi. ● Meteo. 14,10 Tradiţii. 15,15 Teleşcoală. 15,45 Agenda muzicală. 16,15 Convieţuiri. 17,00 Actualităţi. 17,05 Repere transilvane. 17,35 Codrule, măria ta! 18,00 Salut, prieteni! 19,00 Studioul economic. 19,30 Desene animate. Alice în Ţara Minunilor. 20,00 Actualităţi. 20,35 Sport. 20,45 Telecinemateca. Cei din Sud (S.U.A., 1945). Înregistrare Super Channel. 22,20 Mistificare sau adevăr? (IV). 23,20 Cronica Parlamentului ● Actualităţi. 23,50 Jazz-fan. 0,20 Recomandări din program.

Miercuri, 15 aprilie 1992

10,00 Actualităţi. ● Meteo. 10,20 Calendarul zilei. 10,30 Film serial. Familia Polaniecki. Episodul 8. 11,15 Worldnet Usia. 12,20 Ora de muzică. 13,10 Vîrsta a treia. 13,40 Divertisment internaţional. 14,00 Actualităţi ● Meteo. 14,20 Civilizaţia montană. 14,50 Avanpremieră TV. 14,55 Preuniversitaria. 15,30 Teleşcoală. 16,00 Interpreţi ai cîntecului popular. 16,20 Lumea sportului. 16,50 Tragerea Pronoexpres. 17,00 Actualităţi. 17,05 Arte vizuale. 17,30 15, 16, 17, 18. 18,00 Reflector. 18,30 Muzicorama. 19,00 Studioul economic. 19,30 Desene animate. Alice în Ţara Minunilor. 20,00 Actualităţi. 20,35 Sport. 20,45 Film serial. Doamnele de la malul mării. Înregistrare CFI. Episodul 5. 21,35 În faţa naţiunii. 22,00 Dosarele istoriei. 23,00 Cronica parlamentului ● Actualităţi. 23,30 Pro musica. 24,00 Recomandări din program.

Joi, 16 aprilie 1992

10,00 Actualităţi. ● Meteo. 10,20 Calendarul zilei. 10,30 Worldnet Usia. 12,10 Ora de muzică. 13,00 Oameni de lîngă noi. 13,30 Jazz-magazin. 14,00 Actualităţi. ● Meteo. 14,20 Audio-vizual studio. 14,50 Preuniversitaria. 15,30 Teleşcoală. 16,00 Muzica pentru toţi. 16,30 Forum. 17,00 Actualităţi. 17,05 Repere moldave. 17,35 Reporter '92. „Nemţii" noştri din... Germania. 18,00 Tele-discul muzicii populare. 18,20 Vîrstele peliculei. 19,00 Studioul economic. 19,30 Desene animate. Alice în Ţara Minunilor. 20,00 Actualităţi. 20,35 Sport. 20,45 Film serial. Dallas. Episodul 119. 21,45 Baschet: repriza a II-a a finalei Cupei campionilor europeni. Transmisiune directă de la Istanbul. 22,30 În faţa naţiunii. 23,00 Cronica Parlamentului ● Actualităţi. 23,30 Reflecţii rutiere. 23,45 Vedete în recital. 0,05 Stadion. 0,35 Închiderea programului.

Vineri, 17 aprilie 1992

10,00 Actualităţi. ● Meteo. 10,20 Calendarul zilei. 10,30 Film artistic. Noaptea ne priveşte (Anglia, 1942). 11,50 Super Channel. 12,50 Siria. 13,00 Ora de muzică. 14,00 Actualităţi. ● Meteo. 14,20 Mondomusica. 14,40 Medicina pentru toţi. 15,10 Bicentenar Rossini. 15,25 Preuniversitaria. 16,00 Limba noastră. 16,30 Muzica pentru toţi. 16,45 Tragerea Loto. 16,55 Actualităţi. 17,00 Emisiunea în limba germană. 18,00 Pro patria. 18,45 Videoghid. 19,05 Viaţa parlamentară. 19,30 Desene animate. Alice în Ţara Minunilor. Înregistrare CFI. 20,00 Actualităţi. 20,35 Film serial. Familia Chisholm. Episodul 10. 21,35 Campionatele mondiale individuale de gimnastică. Transmisiune directă de la Paris. 22,40 Simpozion. Revistă de literatură şi arte. 23,30 Actualităţi. 23,45 Compionatele mondiale individuale de gimnastică. Transmisiune directă de la Paris. Partea a II-a. 0,45 Gong! 1,15 Top 10. 1,45 Închiderea programului.

Sîmbătă, 18 aprilie 1992

9,00 Bună dimineaţa! 10,00 Actualităţi. ● Meteo. 10,10 Feriţi-vă de măgăruş! 11,10 Descoperirea Planetei. 11,30 Viaţa spirituală. 12,30 Ora de muzică. 13,30 7×7. Evenimentele internaţionale ale săptămînii. 14,00 Actualităţi ● Meteo. 14,10 Tele-Club. 15,15 Campionatele mondiale individuale de gimnastică. Transmisiune directă de la Paris. Partea I. 17,45 Mapamond. 18,15 Campionatele mondiale individuale de gimnastică. Transmisiune directă de la Paris. Partea a II-a. 19,05 Cîntece de voie bună. 19,15 Teleenciclopedia. 20,00 Actualităţi. 20,35 Film artistic. Şotron (S.U.A., 1980). 22,25 Varietăţi internaţionale. 23,25 Actualităţi. 23,40 Film serial. Eu spionez. Episodul 6. 0,35 Rock-panorama. 1,05 Închiderea programului.

Duminică, 19 aprilie 1992

8,30 Bună dimineaţa! 9,30 Clovnissimo. 10,20 Film serial pentru copii. Operaţiunea „Mozart". Episodul 3. 10,50 Actualităţi. ● Meteo. 11,00 Cine nu ştie ce-i doru'... 11,25 Lumină din lumină. 13,00 Viaţa satului. 10,00 Actualităţi. 14,10 Video-magazin. 16,05 Campionatele mondiale individuale de gimnastică. 18,10 Film serial. Dallas. Episodul 120. 19,00 Actualităţi. 19,30 FOTBAL. Steaua — Dinamo, în cadrul etapei a 24-a a Diviziei A. Transmisiune directă de la Bucureşti. 21,20 Film artistic. Urmăreşte avionul! (Franţa, 1989). Premieră pe ţară. 22,45 Actualităţi. 23,00 Salut, adolescenţă! 0,45 Închiderea programului.

MAPAMOND sport MAPAMOND

CAMPIONI care n-au murit acasă

• Campionul olimpic la lupte greco–romane, cat. grea (+97 kg) în 1964 şi 1968, ungurul Istvan Kozma a murit într-un accident rutier. • Janus Kusocinschi (Polonia), campion olimpic în 1932 în proba de 10 000 m, recordmen mondial în probele de 3000 m şi 4 mile, a luptat în Rezistenţa poloneză în timpul ocupaţiei hitleriste. Arestat în urma unei trădări, a fost executat la 21 iunie 1940, împreună cu alţi tovarăşi de-ai săi, într-o pădure de lîngă Varşovia. „Memorialul Kusocinschi" este o competiţie atletică internaţională de prestigiu. • Născut în 1887, germanul Carl Friedrich von Langen–Parow, campion olimpic la călărie în probele de dresaj, individual şi pe echipe în 1928, a murit în urma unui accident suferit la 3 august 1934, în timpul unui concurs de călărie. • John Edward Lovelock, din Noua Zeelandă, s-a născut în 1910 şi a devenit campion olimpic în 1936, în proba de 1500 de metri. Ulterior, în urma unei partide de călărie, s-a accidentat grav la un picior şi a rămas infirm. Silit să abandoneze sportul, a suferit o gravă depresiune nervoasă şi, în seara de 28 decembrie 1949, s-a sinucis aruncîndu-se în faţa unei garnituri de metrou. • Mexicanul Humberto Mariles Cortes (n. 1913) a cucerit medaliile de aur la călărie, individual şi pe echipe, în 1948, la Jocurile Olimpice de la Londra. Militar de carieră fiind, a ajuns pînă la gradul de general. Într-o zi, pe stradă, el fiind călare, a avut o dispută cu un automobilist şi, într-un acces de furie l-a împuşcat pe acesta. A fost judecat şi condamnat la 10 ani închisoare. În 1971 a fost eliberat, a plecat la Paris, unde a fost arestat şi condamnat pentru trafic de stupefiante. În 6 decembrie 1972 a murit în închisoare. • Henri Oreiller s-a născut în 1925 şi a devenit unul dintre cei mai buni schiori francezi, în 1948, la J.O. de la St. Moritz, cucerind medaliile de aur la combinata alpină şi coborîre şi medalia de bronz la slalom. Înzestrat cu un extraordinar simţ al echilibrului şi un curaj fără limite, renunţă la schi şi se dedică automobilismului. În 7.X.1962, în timpul raliului de la Montherey, cuprins din nou, de beţia vitezei, suferă un accident mortal. Nu împlinise încă 37 de ani . . .

VREŢI SĂ SCRIEŢI VEDETELOR?

Pentru amatorii şi colecţionerii de autografe, iată adresele cîtorva vedete din agitata lume a tenisului. Nu garantăm că veţi primi şi răspuns la misive dar . . . încercarea moarte n-are.

Jana Novotna
CTA Ostrov – Stranice, 170000 Praga 7, Sportaraz
CSFR

Yannick Noah
Proserv. Inc. 1101 Wilson Boulevard
Arlington, VA 22209/USA

Günther Bosch
47 Avenue de Grande Bretagne 98000
Monte Carlo

Mary Joe Fernandez
IMG 1 Erieview Plaza, Suite 1300, Cleveland, Ohio, 44114, SUA

Omul care l-a salvat pe Hitler

Heinz Brandt s-a născut la 11 martie 1907 şi-a intrat în istoria Germaniei şi-a lumii pe două căi diferite. Mai întîi pentru că la Jocurile Olimpice din 1936, la Berlin, a cucerit medalia de aur la călărie în Marele premiu al naţiunilor pe echipe, pe calul Alchimist. In timpul ascensiunii lui Hitler, ca locţiitor al şefului secţiei operative a Statului Major al armatei germane, a participat activ la pregătirea agresiunilor naziste. Iar în ziua de 20 iulie 1944, el a fost cel care a salvat viaţa lui Hitler, mutînd – din motive care au rămas neelucidate – la marginea mesei cu hărţi, geanta în care von Stauffenberg pusese cele două bombe menite a-l suprima pe führer. Grav rănit în urma exploziei, Brandt a murit după cîteva zile. Adolf Hitler a scăpat şi războiul a mai continuat aproape 10 luni . . .

VIAŢA MERGE ÎNAINTE

„Eu sînt singurul portar mare care nu bea votcă, nu fumează şi nu se-ncurcă cu femei înainte de meci"– a declarat unui ziarist Cercesov, portarul lui Spartak Moscova. „Cîştig 3000 de ruble, uneori 3500 ruble, pe lună. La noi e mult, pentru că această sumă reprezintă cam de 10 ori salariul unui funcţionar. Dar şi viaţa e scumpă. Spre exemplu un autoturism Volga costă 30 000 ruble."

Nu s-ar spune că Cercesov o duce greu. La 27 de ani are maşină şi are o casă în Vladikavkaz, în Caucazul său natal. La Moscova însă locuieşte, împreună cu soţia sa Alla şi cu fiica sa de un an, Marina, într-o garsonieră. „Mi s-a promis un apartament cu 3 camere, dar va trebui să aştept o vreme pentru că la noi locuinţa constituie o problemă."

Cercesov nu-i membru al partidului comunist: „Gorby însuşi a recunoscut că există la noi 18 milioane de nomenclaturişti, care, normal, sînt privilegiaţi. Eu îmi cîştig pîinea cu sudoare şi, nu o dată, cu sînge. Nu ştiu un sportiv sovietic ajuns milionar. Poate campionul mondial de şah, Garry Kasparov. Noi cîştigăm cît să trăim ceva mai bine decît ceilalţi oameni, iar cînd ne încheiem activitatea sportivă sîntem nişte rataţi. Destui sportivi au ajuns delincvenţi. Perestroika a adus totuşi două lucruri bune: cîştigăm mai bine şi, dacă avem oferte, putem pleca în străinătate, să jucăm pe dolari.

Într-adevăr, singurul care le mai poate pune bete în roate celor care vor să plece este clubul, care, la rîndul său, vrea să se aleagă cu ceva valută. 140 de fotbalişti sovietici au plecat în lume, între care 80 sînt profesionişti. Aceştia se adaugă celor 80 voleibalişti plecaţi, peste 100 de hocheişti etc.

Nimic nou sub soare. La noi pleacă nu numai sportivii, ci şi medicii, inginerii, profesorii şi chiar cei fără vreo meserie . . . Nimeni şi nimic nu-i poate opri . . .

Speranţe, speranţe într-o viaţă mai bună. Unii cîştigă, alţii nu . . . Viaţa merge înainte . . . (n.i.d.)

RISCURILE MESERIEI

„Sînt un om distrus" a declarat Michel Van Deum, fostul medic al clubului FC Tournhont, din liga a doua belgiană. Fost portar al acestei echipe, legat cu trup şi suflet de ea, Van Deum şi-a prezentat demisia şi conducerea i-a acceptat-o. Dar ce s-a întîmplat? Clubul a trăit o dramă: Luc de Rijck, căpitanul echipei şi golgeterul acesteia, a murit în cabinetul doctorului în urma unei crize cardiace. Avea doar 25 de ani. De fapt cum s-a derulat drama: Luc de Rijck şi coechipierul său, Frank Belmans s-au simţit obosiţi. Au fost sfătuiţi să meargă la doctorul clubului pentru a face o transfuzie. În realitate nu-i chiar o transfuzie: i se ia sînge sportivului, i se „oxigenează", după care i se reintroduce în vene. Printr-o asemenea operaţiune se obţine o fortificare a organismului echivalentă cu trei săptămîni de pregătire la munte. Este, cu alte cuvinte, o formă de dopaj mascată. Aparatul, de fabricaţie germană, era relativ de curînd cumpărat şi fusese utilizat în prezenţa reprezentantului firmei producătoare. În fine, fotbalistul se prezintă la doctor, acesta îi ia sînge, îl oxigenează şi-n timpul reinjectării De Rijck face stop cardiac. Toate încercările de reanimare rămîn fără rezultat. Bineînţeles, a fost sesizată procuratura (parchetul) şi se fac cercetări. În principal se emit două ipoteze: fie că, pe lîngă oxigen, a fost introdus şi aer în venă, fapt care produce moartea instantanee, fie că reintroducerea sîngelui în organism s-a făcut prea rapid. În ambele cazuri se pune problema calităţii şi siguranţei pe care o prezintă aparatul. Ideea este întărită de faptul că în aceeaşi zi, un karateka a venit pentru a fi supus aceleiaşi operaţiuni şi doctorul i-a spus să revină peste cîteva ore întrucît aparatul necesită anumite reparaţii . . .

Indiferent de concluziile la care vor ajunge anchetatorii, singurul lucru cert este că un fotbalist a murit sub ochii doctorului care încerca să-l . . . învioreze.

Cine n-are SPONSORI să-i . . . cumpere

• 2. Nu rar se întîmplă ca pe lîngă obligaţia principală a organizaţiei, în contractul de sponsorizare să fie specificate şi alte obligaţii; de a asigura unele spaţii la locul competiţiei pentru anunţuri publicitare; de a organiza şi efectua acţiuni promoţionale înainte de începerea sau în pauze (ex. anunţuri sonore, demonstraţii, distribuiri de produse); de a aplica semnul firmei sponsor pe tot ce poate fi considerat util pentru popularizarea mărcii şi a imaginii firmei • Obligaţiile cărora sponsorul le va face faţă vor fi cu atît mai mari cu cît firma va avea mai mult de profitat în termeni promoţionali şi aceasta depinde de notorietatea echipei sponsorizate • În cadrul convenţiei firma sponsor are dreptul de exclusivitate, prin care se elimină posibilitatea ca asociaţiile să vehiculeze, în timpul raportului de sponsorizare, mărci şi denumiri ale altor firme, precum şi dreptul de retragere sau de reducere a compensaţiei (echivalentul în bani, produse) dacă nu se obţin anumite rezultate sau în cazul unor rezultate negative, ca, de exemplu, retrogradarea într-o categorie inferioară • Obligaţia principală a sponsorului într-un contract de sponsorizare a unei manifestări sportive constă, în general, în plata unui echivalent care, de cele mai multe ori, constă într-o sumă de bani. Dar pot exista şi alte forme, ca de exemplu oferirea unor beneficii sau a unor materiale, echipament, furnizarea de servicii sau materiale necesare desfăşurării manifestării. Uneori este inclusă o clauză de exclusivitate merceologică, prin intermediul căreia organizatorii sînt obligaţi să utilizeze materialul pus la dispoziţie de firma sponsor • În toate ţările în care sponsorizarea se practică pe o scară largă există o legislaţie bine instrumentată privind acest aspect. În general, lămurindu-se faptul că pentru firma sponsor costurile de sponsorizare sînt deductibile din venitul total, acestea trebuie incluse în bilanţ, care constituie instrumentul cel mai important de informare patrimonială, economică şi financiară al unei firme (întreprinderi). • Dacă un club sportiv – indiferent de dimensiunile lui – este sponsorizat, independent de suma încasată, este obligat să ţină registre de contabilitate cu privire la activitatea de sponsorizare desfăşurată • Există însă şi multe „zone nebuloase" în legislaţia sponsorizării, statul fiind acuzat că – spre exemplu, în Italia – clubul sponsorizat trebuie să plătească impozit pe cîştigul (venitul) realizat, deşi de foarte multe ori aceste venituri abia reuşesc să acopere cheltuielile de administrare ale unor societăţi care, de fapt, nu au un scop lucratic • În ce ne priveşte, la noi sponsorizarea e . . . nici cal, nici măgar, adică ceva încă nedefinit şi nelegiferat. Economia de piaţă de la noi fiind un fel de bîlci fără reguli bine definite, agenţii economici nu prea sînt interesaţi în sponsorizarea echipelor şi sportivilor pentru că, neexistînd concurenţă, nu sînt dispuşi să cheltuiască pentru reclamă şi publicitate. Dar, într-un viitor – sperăm – nu prea îndepărtat se va ajunge şi la lupta pentru întîietate pe piaţa de desfacere şi-atunci cei care au fost cu un pas înainte în domeniul reclamei, vor avea cîştig de cauză . . .

(n.i.d.)

Minutul 91

(urmare din pag. II)

Ştefan cel Mare fiindcă trebule să aleagă între doi dintre copiii săi (amintiţi-vă că ambele F.C.-uri au fost cîndva... Dinamo. Un plus la... adevăr pentru piteşteni care-l au la cîrmă pe cel mai bătrîn membru al clanului Nunweiller). Dar să nu ne pripim.

● **F.C. Ploieşti — F.C. Farul 1—0 (0—0).** Cu ministrul justiţiei în tribună — Ionescu-Quintus — gazdele au cîştigat prin golul lui C. Lazăr (min. 63), după un meci cu scîntei şi doi eliminaţi: Popovici şi Matei. ● **Dacia Unirea Brăila — Gloria Bistriţa 1—2 (0—1).** Jean Pădureanu şi-a recuperat cele două puncte făcute cadou pe teren propriu. Pe Ţiţi Dumitriu l-a bătut propria infatuare, el făcîndu-se a nu şti că antrenorul nu-i decît a cincea roată la căruţă, sforile trăgîndu-le alţii. Au marcat: Dumitriu (min. 20) şi V. Moldovan (min. 82) pentru oaspeţi, respectiv Drăgoi (min. 69, din 11 metri). ● **A.S.A. Tg. Mureş — Rapid 0—1 (0—0).** Şi gărarii au început să-l care pe ministrul transporturilor Traian Băsescu după el. Folosul s-a văzut. A înscris Caciureac (min. 86). ● **Electroputere — F.C. Argeş 2—0 (1—0).** Rezultat normal. Au înscris: Luţă (min. 12) şi Calafeteanu (min. 50). ● **Dinamo — Universitatea Craiova 2—0 (1—0).** Autorii golurilor Demollari (min. 32) şi Gerstenmajer (min. 73). ● **F.C. Bacău — Steaua 1—2 (1—2).** Militarii au mai bătut un cui la sicriul moldovenilor. Au marcat: M. Popa (min. 7) şi Mustacă (min. 33), respectiv Jercălău min. 9, din 11 m). ● **Corvinul — „Poli" Timişoara 1—3 (1—3).** La Hunedoara numai cine nu vrea nu cîştigă. Au marcat: Rosenblum (min. 15), Bătrînu (min. 22), Băban (min. 37), respectiv E. Marian (min. 35). ● **Oţelul — F.C. Braşov 1—0 (1—0).** Ion Viorel a marcat în min. 35. **(n.i.d.)**

PE SCURT... PE SCURT...

● **HALTERE.** La Arad s-a desfăşurat Campionatul naţional de haltere pentru copii la care au participat şi reprezentanţii C.S.Ş. „Şoimii" Sibiu. La cat. 82 kg Bogdan Burac, pregătit de Toma Opreapopa, a cucerit trei medalii: locul II la smuls cu 75 kg, locul III la aruncat cu 90 kg şi locul III la total cu 165 kg. ● În sala C.S.Ş. „Şoimii" s-a desfăşurat etapa judeţeană a Campionatului naţional de haltere — băieţi şi fete. Surprinzător, de la competiţie au lipsit sportivii de la Mecanica Sibiu. Iată campionii judeţului: cat. 52 kg — Viorel Bumbu; cat. 56 kg — Ioan Oprean; cat. 60 kg — Tiberius Achim; cat. 67 kg — Cătălin Deac; cat. 75 kg — Bogdan Burac; cat. 82,5 kg — Dorin Opreapopa (toţi de la C.S.Ş. „Şoimii" Sibiu); fete: cat. 48 kg — Dana Popescu; cat. 52 kg — Eugenia Oancea; cat. 56 kg Livia Dan; cat. 60 kg — Maria Despa; cat. 67 kg — Marieta Bumbu; cat. 75 kg — Nicoleta Radu (toate de la C.S.Ş. „Şoimii" Sibiu). ● **FOTBAL, divizia C:** Carpaţi Agnita — Progresul Năsăud 3—0 (2—0). Au marcat Mihuleţ (min. 36), M. Părău (min. 43 şi 49). ● Nitramonia Făgăraş — Univ. Hidrocon Sibiu 2—0.

Rezultate pronosport

Dinamo — Univ. Cv.	2—0	1
F.C. Bacău — Steaua	1—2	2
Atalanta — Foggia	4—4	X
Bari — Napoli	1—3	2
Cagliari — Genoa	1—1	X
Cremonese — Milan	1—1	X
Inter — Parma	0—0	X
Lazio — Fiorentina	1—1	X
Sampdoria — Roma	1—1	X
Verona — Torino	anulat	
Cesena — Pisa	1—2	2
Lecce — Ancona	0—0	X
Lucchese — Brescia	1—1	X

HANDBAL, div. B (f)

Joc... bărbătesc, victorie de orgoliu

Partida dintre ocupantele locurilor 2 şi 3 în clasamentul seriei C, dintre C.S.M. Independenţa Cedonia Sibiu şi Electromureş Tg. Mureş a scos în evidenţă jocul dur şi de uzură practicat, mai ales de oaspete, care sperau într-o victorie pentru a se situa pe poziţia a II-a. Sibiencele, în dorinţa revanşei pentru înfrîngerea din turul3, de la Tg. Mureş, s-au pripit în atac comiţînd foarte multe greşeli, în timp ce oaspetele, prin jocul foarte dur, au dat prilejul arbitrilor să dicteze nu mai puţin de 12 lovituri de la 7 m pentru gazde (din care una ratată), iar pentru oaspete 3.

În final, victoria a revenit echipei care a greşit mai puţin în repriza secundă (C.S.M. Independenţa Cedonia Sibiu), cu scorul de 25—20 (14—10). Au înscris: Nistor 10 (7 de la 7 m), Oană 6 (3 ✕ 7 m), Mohanu 4, Stroia 3, Irimie 1, Poni 1 (1 ✕ 7 m).

Partida o fost condusă corect de cuplul orădean: C. Togor — P. Braun. **(I. ILIE)**

Alţi antrenori, aceleaşi rezultate

Gaz metan — Chimia Rm. Vîlcea 0-0

După victoria obţinută la Arad, în dauna ultimei clasate, Astra, se părea că echipa medieşeană a spart gheaţa insucceselor. N-a fost aşa pentru că, iată, medieşenii n-au reuşit să cîştige pe teren propriu în faţa unei formaţii care s-a limitat a se apăra cu îndîrjire, rareori trecînd linia de centru (Vîlcenii n-au tras nici măcar un şut pe spaţiul porţii lui Roşca). Gazdele au dominat copios (raport de cornere 12—0), însă atacanţii au dovedit aceeaşi lipsă de inspiraţie ca şi în anterioarele partide desfăşurate în faţa propriilor suporteri. În general gaziştii n-au jucat rău, dar în faţa porţii adverse s-au irosit numeroase situaţii favorabile. Să notăm doar o parte dintre acestea: min. 20 — mingea circulă cu repeziciune între Dumitrache, Pustai şi Ţiglariu, ultimul şutînd, dar fundaşul Ghircuş deviază în corner; min. 36 — centrează Cenan, Popescu ratează intercepţia; min. 40, centrează Ţiglariu, mingea se scurge prin faţa porţii lui Preda fără ca cineva să intervină; min. 44, Dumitrache este lansat în adîncime, ieşe Preda la marginea careului de 16 metri şi respinge cu piciorul; min. 47 — şutează Popescu dar mingea întîlneşte bara; min. 55 — trage Pustai pe lîngă poartă din poziţie bună; min. 57 — Ţiglariu, din lovitură liberă, şutează puternic, Preda respinge balonul în faţă, însă Dumitrache... visează; min. 63 — Preda scoate de la vinclu balonul reluat cu capul de Pustai etc.

În aceste condiţii nici nu se putea cîştiga meciul.

Arbitraj bun al lui Constantin Gheorghe (Suceava). Cartonaşe galbene: Munteanu, Dumitrache (Gaz metan), Ghircuş, Pulpan, Giurcă (Chimia).

Gaz metan: Roşca — Handrea, Biro, Someşan, Nistor — Munteanu, Cenan, Popescu — Ţiglariu, Dumitrache (min. 83, Boar), Pustai (min. 85, Romonţi).

I. MEDIEŞEANU

P.S.: Aflăm că după victoria de la Arad, conducerea tehnică a echipei Gaz metan a fost... schimbată (Ca la noi, la nimeni) în locul lui F. Staudt şi C. Olteanu fiind adus tandemul Titi Frăţilă — Valer Dulău. Antrenorii au fost schimbaţi, rezultatele au rămas aceleaşi.

Constantin (Titi) Frăţilă II, are 50 de ani, este profesor de educaţie fizică şi maestru al sportului. Bucureştean get-beget, a jucat la Silvicultura, apoi la Sirena, apoi la Dinamo (1970—72) şi Omonia Nicosia (1972—74). Are în palmares 5 titluri de campion naţional şi două cupe, 6 prezenţe în reprezentativa ţării, golgeter al ţării în 1964 (împreună cu Cornel Pavlovici). A mai fost antrenor la Dinamo (juniori şi tineret), Dinamo Victoria, F.C. Baia Mare... Ultima echipă pe care a antrenat-o a fost Sportul 30 Decembrie (COMAICO).

Viorel Dulău este fostul jucător al Gazului metan care pînă în prezent s-a ocupat de pregătirea juniorilor.

În ce-i priveşte pe foştii antrenori Filip Staudt este consilier tehnic, iar Constantin Olteanu a preluat echipa de juniori.

Să sperăm că aceste schimbări vor fi de bun augur deşi la Mediaş (şi aiurea) nu antrenorii sînt cei care joacă...

(n.i.d.)

Gazde dure, arbitru incorect

Aris Arad — Şoimii Compa 1-0 (0-0)

Cine credea — şi au fost destui — că punctul cedat textiliştilor arădeni va fi reprimit pe „ochi dulci" de la Aris s-a înşelat. Este evident că sibienii şi-au apărat din totdeauna şansele, nerecurgînd niciînd la maşinaţiuni care să le păteze firma. Din primele minute toţi jucătorii gazdă, exceptînd portarul şi-au permis şi le-a fost admis jocul la intimidare. Primul beneficiar al acestei maniere a fost Mihăilă, care a recepţionat un croşeu clasic — care l-a însingerat —, sub privirile arbitrului Seceleanu (Bucureşti), om la sfîrşitul carierei în arbitraj şi care probabil vrea să-şi facă „plinul". Au suportat cu stoicism intervenţiile dure aproape toţi sibienii, dar cele mai multe lovituri le-au recepţionat Munteanu şi mai ales Caşoltan. A rezultat un joc de uzură, anost cu extrem de puţine faze de poartă, nici una periculoasă cu adevărat. Şi totuşi, să notăm sprintul lui Munteanu din min. 15 în care l-a depăşit pe fundaşul central Burlan, este cosit din spate de acesta şi se acordă doar lovitură de la 20 m, rămasă fără rezultat (Nici vorbă de cartonaş roşu!). Din nou Munteanu pătrunde (min. 25), şutează, portarul respinge, mingea loveşte un apărător, ricoşează la Caşoltan care nu fructifică. În contul gazdelor, realmente nu avem ce nota.

Acelaşi aspect al jocului şi după pauză. Pe fondul neputinţei gazdelor, arbitrul a găsit soluţia victoriei, acordînd cu multă uşurinţă o lovitură de la 11 m la o forţare în atac, combinată cu o cădere spectaculoasă exact la limita careului de 16 m. Deci (min. 60) — 1—0 (autorul transformării loviturii: Riviş. Şoimii ies la atac, domină, au şi cîteva bune situaţii — ca cele din min. 75, lovitură liberă de la aproximativ 20 m, execută Mărginean spre Mihăilă care trimite balonul puţin peste bară; min. 85, centrare Ştef, reluare cu capul Munteanu, dar portarul Popa reţine cu greutate la rădăcina barei — jocul terminîndu-se cu o înfrîngere în faţa unei echipe total neputincioase în ale fotbalului. Păcat. Cu mai multă îndrăzneală, cu o mai mare ambiţie se putea realiza cel puţin un egal.

Şoimii: Szebin — Ştef, Mihăilă, Lungu, Laurenţiu, Mărginean — Şandru (min. 65, Ciobanu), Banciu, Mălău — Munteanu, Caşoltan (min. 80, Coldea).

Aris: Popa — Pîrvu, Burlan, Arman, Suciu — Adolf, Szel, Riviş — Madoş, Lisca, Cornea.

Cei doi tuşieri: Ralea şi Cristea (Bucureşti) — foarte corecţi.

I. PLEŞCA

VOLEI, DIVIZIA A (f)

La finalul returului C.S.M. Libertatea Sibiu — locul 6 !

Sîmbătă, 4 aprilie, s-a desfăşurat etapa cu nr. 27 a returului, după care echipele iau o scurtă vacanţă pînă în 23 aprilie, cînd începe turul IV (cu turneul nr. 3, programat să se desfăşoare la Tîrgovişte). În ultima partidă din retur, voleibaliştele sibience au evoluat la Cluj fiind întrecute cu 3—1 (15—13, 15—8, 9—15, 15—7) de formaţia locală „U" Electronica. Iată cum arată clasamentul:

1. Ştiinţa AMICI Bacău	27	23	4	74:20	50
2. Dinamo Bucureşti	27	21	6	70:25	48
3. Farul Constanţa	27	17	10	60:41	44
4. „U" Electronica Cluj	27	17	10	58:44	44
5. Metal 33 Bucureşti	27	15	12	54:47	42
6. C.S.M. Libertatea Sibiu	27	13	14	44:48	40
7. C.S.U. Rapid Galaţi	27	11	16	38:60	38
8. C.S.M. Oţelul Tîrgovişte	26	10	16	43:57	36
9. Comprest Rapid Braşov	27	7	20	38:61	34
10. Chimia Rm. Vîlcea *)	26	0	26	2:78	22

*) Echipă penalizată cu 4 puncte.

Restanţa C.S.M. Oţelul Tîrgovişte — Chimia Rm. Vîlcea se va disputa la 28 aprilie. **(I. ILIE)**

Sănătatea Foresta Tălmaciu — Cimentul Fieni 5118—4824 (6-0)

După victoria obţinută cu o săptămînă în urmă în deplasare, iată că popicarii de la sănătatea Foresta Tălmaciu şi-au intrat serios în mînă reuşind, sîmbătă, pe arena proprie din Tălmaciu, rezultatul de 5118 puncte, stabilind cu acest prilej un nou record al arenei. Popicarii echipei locale s-au întrecut pe ei, realizînd o victorie la o diferenţă de 294 puncte şi cu o medie de 854 p.d. de jucător. Iată rezultatele în ordinea intrării în arenă: Ioan Creţoiu — 853, Liviu Muică — 820, Silvestru Haran — 830, Vasile Sasu — 855, Nicolae Vasile — 886 şi Viorel Poleanschi — 874. De la oaspeţi: Valentin Bănăroiu — 863 şi Constantin Bănescu — 824 — au realizat cele mai bune rezultate. Sîmbătă, 18 aprilie, Sănătatea Foresta Tălmaciu va evolua la Bucureşti în compania echipei locale Laromet. **(I. I.)**

● **Cetatea Giurgiu — Gaz Metan 2234—2305.**

Medieşencele se află la a cincea victorie consecutivă. S-au remarcat Cornelia Bucur 405 .. Adriana Gritu 404.

„Omul cu bicicleta"

(urmare din pag. I)

bun, un adevărat tată pentru jucătorii săi.

Din păcate, boala şi moartea nu aleg grîul de neghină şi Nea Bebe a fost secerat prematur. Durerea noastră, a tuturor celor care l-am iubit, a fost nemăsurată.

... Timpul a trecut şi se părea că uitarea a căzut peste numele său. N-a fost aşa, pentru că un grup de sufletişti a avut iniţiativa organizării unui turneu de rugby pentru copii intitulat „Memorial Bebe Boboc", a cărui primă ediţie s-a desfăşurat zilele trecute.

Este meritul incontestabil al dascălilor şi antrenorilor Clubului Sportiv Şcolar Şoimii, al directorului acestuia, prof. Ioan Stanciu, al C.S.M.-ului, al Oficiului Judeţean al Sportului şi, nu în ultimă instanţă, al sponsorilor care, unindu-şi eforturile, au pus pe picioare această competiţie care se doreşte a fi un pios omagiu adus celui care a fost BEBE BOBOC.

BASCHET

C.S.U. Balanţa Sibiu — Steaua Bucureşti îşi dispută locurile 3-4

Aşadar, miercuri, în cea de-a 3-a partidă dintre Dinamo Bucureşti şi Steaua Bucureşti, care urma să desemneze pe cea de a doua finalistă a Campionatului naţional, divizia A de baschet, Dinamo şi-a surclasat, pur şi simplu, adversara cîştigînd cu scorul de 99—68. Astfel, finala se va desfăşura între „U" FIMARO Cluj şi Dinamo Bucureşti. Pentru locurile 3—4 se vor întîlni, în formula 3 victori din 5 jocuri, echipele Steaua şi C.S.U. Balanţa Sibiu. Deoarece campionatul se întrerupe pînă la 28 aprilie, făcînd loc la participarea în competiţii internaţionale, primele două partide dintre Steaua şi C.S.U. Balanţa se vor desfăşura, la Bucureşti în zilele de 28—29 aprilie, urmînd ca următoarele două să se dispute, la Sibiu, în zilele de 2—3 mai.

● **GAZ METAN MEDIAŞ în turneul de promovare în divizia A.**

Baschetbalistele de la Gaz metan C.S.Ş. Mediaş au reuşit să obţină dreptul de a participa, alături de echipele: S.C. Someşul Dej, Universitatea Craiova, Olimpia Călăraşi, Politehnica Iaşi şi Oţelul Tîrgovişte, la turneul pentru promovare în divizia A de baschet. Turneul se va desfăşura în zilele de 15—19 aprilie la Tîrgovişte. Reamintim că baschetbalistele medieşence au mai activat în primul eşalon al ţării, în ediţiile 1989 şi 1990. Să le urăm succes!

(I. ILIE)

Realizatori: Mircea BIŢU, N. I. DOBRA, Ion PLEŞCA şi Octavian RUSU. Prezentarea grafică: Liviu BREZAE şi Dumitru NIŢĂ. Tiparul: POLSIB S.A.

Moartea a cerut fotbalului sibian o vamă cumplită — DOUĂ VIEȚI TINERE!

Tribuna Sporturilor

Anul II, nr. 109, 20—26 IV 1992, 4 pagini, 8 lei

JERTFE NEMERITATE PE ALTARUL FOTBALULUI

Vestea a căzut ca un fulger din senin. Hidă, cumplită, nedreaptă, nemiloasă. Autocarul interiștilor a avut un accident. Undeva în apropiere de comuna Șeica Mare... În timp ce rulă spre Bistrița unde echipa sibiană avea meci de campionat cu Gloria. Mi-e foarte greu să scriu ceea ce n-aș fi dorit să fac vreodată. Plîng și scriu. Scriu și plîng. Nu-mi vine să cred. Și totuși, aceasta-i cruda realitate. Doi fotbaliști — Gabi Năstase și Jan Bănuță — au părăsit definitiv dreptunghiul verde. De ce ei? De ce așa de devreme? De ce atît de brutal? De ce... de ce... de ce... Nu-mi vine să cred. Totul este acum teribil de

Cronică îndoliată

trist. Și lacrimile nu mai contenesc. Am văzut oameni în toată firea plîngînd cu sughițuri. Am văzut oameni deznădăjduiți, speriați, șocați, incapabili să priceapă cum a potrivit destinul această nenorocire.

Supraviețuitorii teribilului accident sînt cu toții șocați. Stau de vorbă cu ei. Cei mai mulți sînt incoerenți. Îi înțeleg, pentru că nu-i ușor să-ți vezi moartea cu ochii. E absolut omenește să te bucuri că ai scăpat cu viață, dar n-ai dreptul să faci aceasta atîta vreme cît colegii tăi, tineri și ei, au plătit tributul suprem.

La sediul clubului F.C. In-

(continuare în pag. a IV-a)

GABRIEL RADU NĂSTASE s-a născut la Sibiu, în 3 XI 1969. Prima legitimare — C.S.Ș. Sibiu, în 1983. După 4 ani vine la F.C. Inter, unde joacă în echipa de juniori republicani pregătită de Jan Gavrilă. Viteza, tehnicitatea, seriozitatea îl impun atenției specialiștilor, care îl promovează în divizia A. Timp de un an de zile, Gabi este împrumutat pentru rodaj la divizionara B, Gaz metan Mediaș (din 20 I 1990 pînă în 25 II 1991). Revine la F.C. Inter anul trecut. În 28 XII 1991 se căsătorește cu Beatrice, care se pregătește să devină mamă peste 5 luni. Prin decesul, în condiții tragice, al talentatului fotbalist, F.C. Inter și fotbalul sibian pierd un sportiv de mare perspectivă. Să-l plîngem și să nu-l uităm!

BOGDAN BĂNUȚA, Jan cum îi spuneam noi toți, s-a născut la Pitești în 19 VIII 1965. La vîrsta de 14 ani se legitimează la F.C. Argeș. Tot pentru a se roda este împrumutat, în 1981, echipei Dacia Pitești, unde evoluează pînă în 1984. Revine la F.C. Argeș unde joacă pînă în 25 II 1991, cînd se transferă la F.C. Inter făcînd schimb cu Marius Predatu. Și la formația argeșeană, și la cea sibiană, Jan s-a impus ca un fotbalist complet, cu o tehnicitate deosebită, el înscriindu-se în nu prea numeroasa categorie a meseriașilor fotbalului. Părăsindu-ne, atît de nedrept și tragic pentru marele său talent, pentru vîrsta lui tînără, Jan lasă un imens gol în urma lui. Fie-i țărîna ușoară!

Consiliul de administrație, conducerea tehnică și jucătorii echipei F.C. INTER SIBIU, consternați și îndurerați, anunță decesul, într-un cumplit accident rutier, al celor care au fost GABRIEL NĂSTASE și BOGDAN BĂNUȚA, jucători de indiscutabil talent, tineri de exemplară ținută morală, prieteni de nădejde și pilde de modestie.

Transmitem familiilor îndoliate sincere condoleanțe, iar celor doi sportivi atît de nedrept smulși din mijlocul nostru le vom păstra o neștearsă amintire.

Să le fie țărîna ușoară!

Echipa de rugby C.S.M. Foresta Sibiu împărtășește marea durere a colegilor de la F.C. Inter la tragicul sfîrșit al talentaților BOGDAN BĂNUȚĂ și GABRIEL NĂSTASE.

Minutul 91

F. C. Argeș — a treia retrogradată?

Se pare că, deși au mai rămas zece etape pînă la sfîrșitul campionatului, zarurile au fost aruncate și jocurile sînt făcute, pentru că în fruntea clasamentului mari schimbări de locuri nu se mai pot produce,, iar în subsol nămolul s-a cam sedimentat. Deși, în campionatul nostru orice este posibil.

● **FC Argeș — FC Bacău 2—4 (0—2).** Incredibil, dar adevărat. Dacă piteștenii vor retrograda, n-au dreptul să dea vina decît pe propria lor neputință. Pierzînd pe teren propriu această întîlnire directă cu cealaltă candidată la retrogradare, argeșenii nu mai pot aștepta salvarea de la nimeni, ușurîndu-le viața studenților bucureșteni. Ceva-i putred în zona prunilor plantați de Dobrin și, probabil, în zilele următoare vom afla ce vierme roade la rădăcină, fiindcă, totuși, parcă prea ușor au pierdut argeșenii acest meci hotărîtor. Au înscris: Buterchi (min. 33 și 67), Fl. Ionescu (min. 38), Condurache (min. 86), pentru oaspeți, respectiv Din (min. 63) și Stoian (min. 84). Colac peste pupăză, în min. 83, Mironaș a executat un penalty pe care Alexa l-a apărat. (Nu m-aș mira să aud că după meci în vestiarul piteștean s-a desfășurat și o gală de box!) ● **„Poli" Timișoara — FC Ploiești 2—0 (1—0).** Au înscris Vlaicu (min. 43) și Varga (min.

(continuare în pag. a IV-a)

Clasament, divizia A

1. Dinamo București	24	17	7	0	56-12	41	(+17)
2. Steaua București	24	14	6	4	40-17	34	(+10)
3. Univ. Craiova	24	10	8	5	28-16	28	(+ 2)
4. F.C. Ploiești	24	12	4	8	30-38	28	(+ 4)
5. „Poli" Timișoara	24	11	5	8	29-25	27	(+ 1)
6. Rapid București	24	11	4	9	23-25	26	(+ 2)
7. Electroputere	24	9	7	8	27-20	25	(+ 3)
8. F.C. Farul	24	11	2	11	27-24	24	(— 2)
9. F.C. INTER SIBIU	**23**	**9**	**6**	**8**	**28-29**	**24**	**(0)**
10. Oțelul Galați	24	11	2	11	25-31	24	(+ 2)
11. Gloria Bistrița	23	9	5	9	32-28	23	(+ 1)
12. F.C. Brașov	24	9	5	10	37-37	23	(— 1)
13. F.C. Bacău	24	9	3	12	25-40	21	(— 3)
14. Dacia Unirea Brăila	24	8	4	12	24-29	20	(— 4)
15. Sp. studențesc	24	6	7	11	21-31	19	(— 5)
16. F.C. Argeș	24	5	6	13	26-35	16	(— 8)
17. A.S.A. Tg. Mureș	24	6	3	15	22-37	15	(— 7)
18. Corvinul	24	4	4	16	23-49	12	(—12)

Etapa viitoare: F.C. Bacău — F.C. Brașov; Oțelul Galați — Dacia Unirea Brăila; Electroputere — Rapid; A.S.A. Tg. Mureș — Gloria Bistrița; Dinamo — F.C. Argeș; F.C. Ploiești — Univ. Craiova; Corvinul — Steaua; Sp. studențesc — „Poli" Timișoara; F.C. Inter — F.C. Farul amînat.

8 victorii din 10 partide, deci...

Juniorii lui Viorel Rîșniță confirmă!

Campionatul republican al juniorilor I este în plină desfășurare. Despre elevii antrenorului Viorel Rîșniță, care evoluează în seria a V-a, am scris destul de puțin. Pentru a satisface curiozitatea cititorilor noștri, să trecem în revistă rezultatele obținute în acest tur de campionat de echipa Șoimii COMPA Sibiu: ● Etapa I, Șoimii COMPA — C.S.Ș. Brașovia 3—1 (0—1), golurile sibienilor fiind înscrise de R. Copaciu (2) și D. Cîrdei. ● Etapa a II-a, Universitatea Craiova — Șoimii COMPA 1—0 (0—0), oaspeții au primit golul înfrîngerii în min. 85, centrarea care a precedat golul făcîndu-se din afara terenului. ● Etapa a III-a, Șoimii COMPA — I.C.I.M. Brașov 2—1 (2—0), pentru gazde au punctat Sîrbu și Copaciu. ● Etapa a IV-a, Șoimii COMPA — Chimica Tîrnăveni 2—0 (1—0), au marcat Cîrdei și Boboc. ● Etapa a V-a, Metrom Brașov — Șoimii COMPA 2—0 (0—0). ● Etapa a VI-a, C.S.Ș. Sighișoara — Șoimii COMPA 0—1 (0—1), a înscris Copaciu. ● Etapa a VII-a, Șoimii COMPA — Gaz metan 3—0 (2—0), autorii golurilor fiind Cîrdei, Bîrlogeanu și Copaciu. ● Etapa a VIII-a, Șoimii COMPA — C.S.Ș. Șoimii 1—0 (0—0), a marcat R. Vlădoiu. ● Etapa a IX-a, C.S.Ș. Sebeș — Șoimii COMPA 2—4 (0—3), pentru învingători punctînd Cîrdei 2, Sîrbu și Copaciu. ● Etapa a X-a, desfășurată în 18 IV, Șoimii COMPA — F.C. Brașov 2—0 (2—0). Meci la discreția sibienilor care și-au asigurat victoria încă înainte de pauză prin golurile marcate de Copaciu (un vîrf cu o eficacitate remarcabilă) și Sîrbu.

„Cu excepția lui Cîrdei, care a făcut parte și din lotul din trecuta ediție, am pornit la drum în actualul campionat cu o echipă complet nouă — ne-a spus destoinicul antrenor Viorel Rîșniță. Băieții sînt cuminți și receptivi la indicațiile mele tehnico-tactice, se antrenează cu mare seriozitate, sînt ambițioși, ceea ce explică rezultatele obținute pînă în prezent".

Să le urăm și noi tinerilor șoimi succes pe drumul afirmării fotbalistice!

Gaz metan Mediaș — Metalul Bocșa 2-1 (2-0)

Gazștii, care nu reușiseră să cîștige nici un meci pe teren propriu în acest retur, realizînd 3 egaluri, doreau victoria cu orice preț, victorie ce va fi obținută în final, dar cu fair-play — trebuie să o spunem, cu mare greutate. Aceasta se datorează în primul rînd, jocului lipsit de orizont al întregii echipe, care nu beneficiază în acest moment de un coordonator de joc cu clarviziune, Cenan nefiind în forma cunoscută, și cu atacanți lipsiți de inspirație. Este adevărat că și jucătorii metalurgiști bine clădiți fizic, au jucat curajos, punînd mai multe probleme decît echipele cărora s-au cedat puncte, Drobeta Tr. Severin, Jiul Petroșani și Chimia Rm. Vîlcea.

Totuși, prima repriză va aparține gazdelor care reușesc deschiderea scorului destul de repede prin Dumitrache, care fructifică în min. 6 ocazia avută după ce balonul trecuse pe la Cenan și Țiglariu. Jucătorii gazești vor domina în continuare, trec pe lîngă majorarea scorului — prin Dumitrache min. 9, Cenan min. 35 și 36 — și îl vor majora în min. 45 cînd Nistor va trasforma penaltiul just acordat de arbitrul Toma, în urma faultului comis de un apărător advers asupra lui Pustai.

Repriza a doua începe cu o mare ratare a lui Nistor, dar oaspeții sînt cei care vor înscrie în min. 53 prin fundașul Pănescu, cu un șut de la 25 m. Golul a turnat plumb în picioarele gazdelor care au șansa în min. 55 de a nu fi egalate, Talpoș trimițînd cu capul în bară la un corner executat de Costachi. Meciul, în continuare, va fi echilibrat, gazștii fiind cei care vor beneficia de ocazii mai clare de gol prin Biro (min. 70) și Dumitrache (min. 89). Jocul a fost greu, dar cîștigat pe merit.

Raport de cornere: 6—3. Cartonaș galben: Caimac. Bun arbitrajul lui Toma (Piatra Neamț). Formația aliniată: Roșca — Biro, Boar, Someșan (min. 72, Holom), Nistor — Savu (min. 67, Solomon), Cenan, Popescu — Țiglariu, Dumitrache, Pustai. I. MEDIEȘEANU

Conducerea Asociației sportive Gaz metan și jucătorii de fotbal sînt alături la greaua încercare trecută de sportivii interiști și exprimă sincere condoleanțe familiilor Năstase (fostul nostru jucător) și Bănuță.

Chimia Rm. Vîlcea — Soimii COMPA 2-1(0-0)

Jocul a avut două aspecte diferite. În prima repriză sibienii s-au apărat grupat, s-au dublat eficient, au atacat sporadic dar fără a periclita buturile adverse. Prima acțiune o avem în min. 8, Șandru demarează pe dreapta, este ajuns și deposedat neregulamentar din spate, fără a se acorda nimic. Vîlcenii au o bună situație (min. 12) prin Chircuș, dar șutul acestuia întîlnește piciorul lui Mihăilă și mingea este deviată în corner. Urmează o frumoasă acțiune pe tăseul Banciu — Ciobanu — Munteanu, ultimul fiind oprit în ultimă instanță de Gaiță. Cașoltan (min. 26) abia intrat în locul lui Munteanu, accidentat, îl deschide în diagonală pe Mălău, dar portarul Preda iese inspirat la 25 m și degajează. Spre finalul reprizei, acțiunile gazdelor devin mai periculoase, dar apă-

(continuare în pag. a IV-a)

I. PLEȘCA

Un mare eveniment sportiv: **Concursul internaţional de sărituri în apă «TROFEUL CARPAŢI»**

Aşa după cum am mai anunţat, în zilele de 23—25 aprilie, la Sibiu, în piscina „Olimpia", se va desfăşura cea mai importantă întrecere de sărituri în apă găzduită în acest an de ţara noastră, Campionatele internaţionale de sărituri ale României, dotate cu „TROFEUL CARPAŢI". La această întrecere vor participa cei mai valoroşi juniori din Germania, Grecia, Bulgaria, Ungaria, Turcia şi, bineînţeles, din România. Programul este următorul: **23 aprilie, ora 10:** trambulină 1 m (junioare B), platformă (juniori B), **ora 16:** trambulină 3 m (junioare A), platformă (juniori A); **24 aprilie, ora 10:** trambulină 1 m (juniori A), platformă (junioare B), **ora 16:** trambulină 1 m (junioare A), trambulină 3 m (juniori B); **25 aprilie, ora 10:** trambulină 3 m (juniori A), platformă (junioare A), **ora 16:** trambulină 1 m (juniori B), trambulină 3 m (junioare B).

În imaginea foto surprinsă de Vasile Cîrdei: componenţii loturilor naţionale de juniori A şi B, alături de antrenorii şi profesorii lor.

Ilie IONESCU

Echipa C.S.Ş. Sibiu — în turneul final

După ce în ediţia 1990—1991 ocupau locul 2 în campionatul naţional de juniori III, iar anul trecut s-au situat pe locul 8 în turneul final al juniorilor II, iată că în ediţia din acest an, baschetbaliştii juniori de la Clubul Sportiv Şcolar Sibiu, pregătiţi de prof. Mihai Fleşeriu, au terminat campionatul diviziei şcolare şi de juniori pe poziţia a II-a, în seria a 3-a poziţie care le dă dreptul de a participa, alături de echipele: C.S.Ş. Tg. Jiu, C.S.Ş. Ploieşti, C.S.Ş. Iaşi, Dinamo Bucureşti, C.S.Ş. Constanţa, C.S.Ş. Viitorul Cluj şi C.S.Ş. Arad, la turneul final al campionatului, care se va desfăşura între 8—12 mai la Arad.

— BASCHET —

Aşa după cum ne spunea prof. Mihai Fleşeriu, echipa sibiană este cea mai tînără formaţie care participă la turneu. Vîrsta limită este 1973, în timp ce elevii sibieni sînt mai mici, spre exemplu: Mircea Costea, Marcel Lepădat, Dan Fleşeriu (toţi sînt născuţi în 1974), Marcel Olteanu, Dacian Dan, Cosmin Lisenchi, Alexandru Chioreanu şi Radu Bucurenciu (sînt născuţi în 1975), Alexandru Mitrea şi Alexandru Kovacs (născuţi în 1976) şi Alexandru Nistor (în 1977). Să le dorim succes tinerilor baschetbalişti sibieni, care vor constitui, sperăm, pepiniera de mîine a formaţiei divizionare A — C.S.U. Balanţa Sibiu.

I. ILIE

Campionatul judeţean de fotbal

O etapă cu 65 de goluri

SERIA I.

● **C.F.R.-I.U.P.S. — Construcţii 2—0 (0—0).** Partidă de certă calitate, ambele formaţii iniţiind numeroase atacuri spre buturile adverse. Constructorii s-au dovedit mai combativi în prima repriză, pe care au controlat-o destul de autoritar, fără însă ca superioritatea lor să se concretizeze pe tabela de scor. Feroviarii, mai proaspeţi şi mai incisivi în a doua parte a jocului, au învins pe merit, graţie golurilor marcate de W. Hallmen (şut sec din marginea careului de 16 m) şi A. Tureanu, care a fructificat cu precizie o excelentă centrare a lui S. Macrea. S-au remarcat: S. Macrea, C. Mălai, T. Săraru, D. Galea, A. Tureanu şi M. Moga de la gazde, I. Munteanu, G. Crăciun, G. Buican, I. Dima, I. Bunea şi L. Iordache, de la învinşi. Corect arbitrajul lui T. Marcu (Sibiu). ● **Textila — Sticla 13—0 (6—0).** După două consecutive şi suprprinzătoare „rateuri", cisnădienii, reambalîndu-şi motoarele, au „pulverizat" firava defensivă din Avrig, detaşîndu-se graţie golurilor lui: C. Voinea (3), L. Corfaru (3), D. Liebhardt (2), H. Hila, M. Stoica, I. Combei, I. Ciorogar şi autogolului lui V. Fekete. ● **Mecanica — E.L. S.I.M.A. 6—1 (1—0).** La Mîrşa, săliştenii au rezistat vreme îndelungată atacurilor formaţiei gazdă, care s-a impus, totuşi, de justeţe, în ultimele 18 minute. Au înscris: I. Horumbă (min. 30), V. Burciu (min. 72, 73), C. Armenean (min. 80), G. Titirigă (min. 82, 85), rspectiv M. Stoienescu (min. 58). ● **Tractorul — Bumbacul 0—0.** Joc antrenant, dar cu multe şi supărătoare inexactităţi, miza partidei punîndu-şi, din păcate, amprenta pe execuţiile nu prea reuşite ale unor jucători, ambele formaţii irosind cîteva bune situaţii.

● **Fl. Roşie — Unirea 3—3 (1—3).** Deşi au condus, la un moment dat chiar cu 3—0, oşenii n-au putut depăşi în final ambiţioasa echipă din Cîrţa. Au marcat K. Korponai (min. 36 şi 85) şi E. Pascu (min. 56), pentru gazde, respectiv D. Măieran (min. 2), L. Crintea (min. 26) şi V. Florea (min. 28). ● **Firul Roşu — Cibinul 5—1 (2—0).** Victorie clară a textiliştilor din Tălmaciu ca urmare a golurilor realizate de C. Ciorogar (2, ambele din lovituri de la 11 m), I. Iancu, D. Galiţ şi G. Popov, respectiv Z. Haiduc.

SERIA a II-a

● **I.T.A.-Geamuri — Relee 2—1 (0—0).** Partidă extrem de dîrz disputată, tensionată, pigmentată de numeroase iregularităţi. Paradoxal, oaspeţii — deşi au dominat mai mult, deschizînd primii scorul, în min. min. 48, prin C. Boţoc — au părăsit terenul învinşi, plătind tribut celor două gafe făcute în apărare, care au permis partenerei de întrecere să concretizeze prin F. Seiceanu (min. 66, din penalty) şi S. Bungiac (min. 89). ● **Visa — Sparta 2—2 (1—2).** Surpriză la Agîrbiciu, unde localnicii — deşi conduşi cu 2—0 — au avut tăria să lupte cu ardoare, reuşind în final un meritat rezultat de egalitate. Au marcat: Marcel Pipiş (min. 41 şi 70, al doilea din lovitură de la 11 m), pentru gazde, respectiv I. Sărăşan (min. 14) şi V. Tănase (min. 34). ● **Carbomet — Textila 4—1 (2—0).** Gazdele au învins cu uşurinţă în urma reuşitelor lui A. Petru (min. 30, 72) şi I. Seica (min. 37 şi 55), golul învinşilor, din min. 56, purtînd semnătura lui S. Avram. ● **Record — Spicul 8—1 (2—1).** După o repriză echilibrată, medieşenii s-au desprins cu autoritate ca urmare a golurilor realizate de: D. Naghi (min. 10), M. Goloşoiu (min. 35 şi 60), T. Dordea (min. 68, 75 şi 80) şi G. Pologea (min. 82, 87), respectiv C. Ciora (min. 20). ● **Recolta — Automecanica 3—0 (1—0).** Autorii golurilor: V. Popa (min. 32 şi 53) şi V. Lăpădat (min. 77). ● **Vitrometan — Progresul 6—1 (4—1).** Au marcat: C. Boaru (2), D. Zoltan (2), T. Dabai şi V. Drăghiţă, respectiv E. Milea.

(V. MARA)

Popice divizia A

LAROMET BUCUREŞTI — SĂNĂTATEA FORESTA TĂLMACIU 4827—4787 (4—2)

Cei mai buni de la oaspeţi au fost: Liviu Muică — 812, Nicolae Vasile — 832 şi Liviu Mailat — 807.

Săptămîna TV

LUNI, 20 aprilie 1992

12,00 Inaugurarea Expoziţiei Universale — EXPO '92. 14,00 Actualităţi. 14,10 Calendarul zilei. 14,20 Worldnet Usia. 15,20 Avanpremiera săptămînii. 15,40 Copiii noştri — viitori muzicieni. 16,00 Casa şi grădina. 16,30 Muzica pentru toţi. 17,00 Actualităţi. 17,05 Emisiunea în limba maghiară. 18,35 În obiectiv: prof. dr. Andrei Firică. 19,05 Studioul economic. 19,30 Desene animate. „Alice în Ţara Minunilor". 20,00 Actualităţi. 20,35 Teatru TV. „O, ce zile frumoase" de Samuel Beckett. 22,00 Sevilla '92. 22.55 Actualitatea sportivă. 23,15 Cronica Parlamentului ● Actualităţi. 23.45 Confluenţe. 0,15 Închiderea programului.

MARŢI, 21 aprilie 1992

10.00 Actualităţi. ● Meteo. 10,20 Calendarul zilei. 10,30 La Sept: „Sarah". 12,10 Ora de muzică. 13,00 Interferenţe. 13,30 Muzica pentru părinţi. 14,00 Actualităţi ● Meteo. 14,20 Tradiţii. 14,50 Avanpremiera TV. 14,55 Preuniversitaria. ● Actualitatea şcolară. 15,30 Teleşcoală. 16,00 Agenda muzicală. 16,30 Convieţuiri. 17,00 Actualităţi. 17,05 Repere transilvane. 17,35 Oameni, locuri, obiceiuri. 18,00 Salut, prieteni! 19,00 Studioul economic. 19,30 Desene animate „Alice în Ţara Minunilor". 20,00 Actualităţi. 20,35 Sport. 20,45 Telecinemateca. „Cu ochii copilăriei". 22,40 Cultura în lume. 23,10 Cronica Parlamentului. ● Actualităţi. 23,40 Meridianele dansului. 0,10 Închiderea programului.

MIERCURI, 22 aprilie 1992

10,00 Actualităţi. ● Meteo. 10,20 Calendarul zilei. 10,30 Film serial. „Familia Polaniecki", ep. 9. 11,05 Worldnet Usia. 12,20 Ora de muzică. 13,10 Vîrsta a treia. 13,40 Divertisment international. 14,00 Actualităţi. ● Meteo. 14,20 S.O.S. Natura! 14,50 Avanpremiera TV. 14,55 Preuniversitaria. 15,30 Teleşcoală. 16,00 Mugurel de primăvară. 16,20 Lumea sportului. 16,50 Tragerea Pronoexpres. 17,00 Actualităţi. 17,05 Arte vizuale. 17,30 15, 16, 17, 18. 18,00 Reflector. 18,30 Studioul muzicii uşoare. 19,00 Studioul economic. 19,30 Desene animate. „Alice în Ţara Minunilor". 20,00 Actualităţi. 20,35 Sport. 20,45 Film serial „Doamnele de la malul mării". 21,45 În faţa naţiunii. 22,10 Pro musica. 22,45 Universul cunoaşterii. 23,30 Cronica Parlamentului. ● Actualităţi. 24,00 Lumea ideilor. 0,30 Închiderea programului.

Joi, 23 aprilie 1992

10,00 Actualităţi. ● Meteo. 10,20 Calendarul zilei. 10,30 Worldnet Usia. 12,10 Ora de muzică. 13,00 Oameni de lîngă noi. 13,30 Jazz-Magazin. Cronica Parlamentului. ● Actualităţi. 23,40 Stadion. 0,05 Gong! 0,35 Închiderea programului.

VINERI, 24 aprilie 1992

10,00 Actualităţi. ● Meteo. 10,20 Calendarul zilei. 10,30 Film artistic. „Adio, arme". 11,50 Super Channel. 13,00 Ora de muzică. 14,00 Actualităţi. ● Meteo. 14,20 Mica serenadă în Sol major. 14,40 Medicina pentru toţi. 15,10 Bicentenar Rossini. 15,25 Preuniversitaria. 16,00 Limba noastră. 16,30 Muzica pentru toţi. 16,45 Tragerea Loto. 16, 55 Actualităţi. 17,00 Emisiunea în limba germană. 18,00 Pro patria. 18,45 Ecranul. 19,05 Viaţa Parlamentară. 19, 30 Desene animate. „Casa zburătoare". 20,00 Actualităţi. 20,35 Sport. 20,45 Film artistic „Iisus din Nazaret". 23,50 Actualităţi. 0,05 Simpozion. 1,00 Închiderea programului.

SÎMBĂTĂ, 25 aprilie 1992

9,00 Bună dimineaţa! 10,00 Actualităţi. ● Meteo. 10,10 Tip-top, mini-top, 11,10 Descoperirea Planetei. 11,30 Viaţa spirituală. 12,30 Ora de muzică. 13,30 7×7. 14,00 Actualităţi. ● Meteo. 14,10 Tele-Club. 18,00 Itinerarii. 18,30 „Ultimele şapte cuvinte ale lui Iisus pe cruce". 18,45 Mapamond. 19,15 Teleenciclopedia. 20,00 Actualităţi. 20,35 Film artistic. „Iisus din Nazaret". Ultima parte. 23,40 Actualităţi. 23,50 Transmisiunea directă a Sfintei Slujbe a Învierii Domnului nostru Iisus Hristos, de la Catedrala Patriarhală. 0,50 Armoniile nopţii. 1,05 Film serial. „Eu spionez", ep. 7. 2,00 Videodiscoteca internaţională. 2,30 Închiderea programului.

DUMINICĂ, 26 aprilie 1992

8,30 Bună dimineaţa! 9,00 Abracadabra! 9,30 Film serial pentru copii „Operaţiunea „Mozart", ep. 4. 10,00 Viaţa satului. 11,00 Lumină din lumină. 13,30 Obiceiuri de Paşti din Bucovina şi Şcheii Braşovului. 14,00 Actualităţi. 14,10 Video-Magazin. 16,00 Finalele pe aparate ale Campionatelor internaţionale de gimnastică sportivă ale României. 17,50 Convorbiri de duminică. 18,35 Studioul şlagărelor. 19,05 Film serial. „Dallas", ep. 122. 20,00 Actualităţi. 20,35 Duminica sportivă. 20,45 Film artistic „Clarence". 22,15 Ce ne-aduce iepuraşul...? 0,15 Actualităţi. 0,30 Melodii de neuitat.

MAPAMOND SPORT MAPAMOND

Portretul unui sportiv aparte

Jean–Francois Tordo are 27 de ani, 1,85 m înălţime, 94 kg, este de meserie maistru constructor şi joacă linia a treia în echipa franceză Nice şi în reprezentativa cocoşului galic. De ce l-am ales pe el pentru a-i face portretul ? Pentru că este un tip deosebit.

Deşi locuieşte şi joacă rugby în Nisa, oraş pe Coasta de Azur renumit pentru cazinourile şi localurile de lux, Tordo nu iubeşte nici viaţa de plăceri, nici maşinile sport, nici hainele din piele neagră, nici lanţurile şi brăţările din aur masiv. Jean–Francois munceşte pe şantiere de construcţii pentru a-şi asigura existenţa după gustul său. Adică şi-a cumpărat o căsuţă cu grădină şi acareturi. Din Anglia şi-a adus un măgar! „o specie foarte rară – povesteşte el. Este alb, cu o pată neagră şi are ochi albaştri. Va trebui să-i găsesc şi o femelă".

Una din pasiunile lui Jeff – cum îi spun prietenii – este motocicleta. „Am botezat-o Clyde şi face parte din familie. Mă însoţeşte aproape peste tot: la antrenamente, la meciuri, la şantier, cînd mă plimb". Vă imaginaţi o namilă cu cască (are, totuşi, 1,85 m şi 94 kg), pe o motocicletă şi ea mare, gonind pe străzi. „Realitatea e că-mi place mult să trăiesc în mijlocul naturii. Am măslini, am plantat viţă. Nişte prieteni mi-au făcut cadou doi purcei de mistreţi. I-am crescut şi acum au, la rîndul lor, o droaie de purceluşi". Alte pasiuni: caii, pescuitul submarin şi călătoriile. „Îmi place şi să mănînc, dar nu sînt ceea ce se numeşte un mîncău. Sînt mai mult un gurmet decît un gurmand. Îmi plac mîncărurile din peşte stropite cu vin roze".

Care sînt proiectele lui Tordo: „Voi mai juca vreo cîţiva ani rugby pentru că datorită sportului pot călători mult, să-mi cunosc ţara şi să cunosc lumea. Nu pot să-i înţeleg pe tinerii care-şi cheltuiesc timpul şi banii prin baruri. Cînd voi abandona sportul voi călători şi mai mult. De două ori mi-am propus să fac un tur al Europei pe motocicletă. N-am reuşit. Îl voi realiza cîndva".

Ce ziceţi, este sau nu Jean–Francois Tordo un sportiv deosebit ?

„VREMEA NOASTRĂ S-A CAM DUS"

Jan Ceuleman a fost ani de zile căpitan al echipei F.C. Bruges şi al reprezentativei belgiene. Ajuns la vîrsta de 35 de ani (împliniţi la 28 februarie a.c.) bătrînul atacant continuă să joace. Pînă cînd, cine ştie?

– După turneul final al C.M. din 1990 aţi afirmat că renunţaţi la echipa naţională. Totuşi aţi continuat să rămîneţi căpitanul ei . . .

– Înaintea mondialelor, Gerets, Clijsters şi cu mine eram decişi să abandonăm activitatea la reprezentativă, mulţumindu-ne să ne facem datoria faţă de cluburile noastre cît vom mai putea. Avînd în vedere evoluţia bună din Italia, ambianţa plăcută de la lot şi rugămintea selecţionerului Guy Thys de a mai juca, am acceptat să participăm şi la preliminariile CE '92. Din păcate n-am reuşit dorita calificare, iar antrenorul Thys a fost înlocuit cu Van Himst.

– Mai aveţi doar un pas pînă la a suta selecţie. Nu visaţi să ajungeţi în „clubul sutiştilor"?

– Nu. Această apoteoză personală nu mă interesează. N-am pus niciodată prea mare preţ pe onoruri şi pe glorie. Trăiesc fericit în lumea mea mică. Dacă nu mi-ar fi ţinut gazetarii evidenţa, probabil că nici n-aş fi ştiut cîte meciuri am jucat în reprezentativă.

– Deci, care este decizia dumneavoastră? Veţi mai lua parte şi la preliminariile mondialelor din 1994?

– Nu mai zic nimic. Oricum sînt pregătit să fac acel pas greu pentru orice jucător, al renunţării. M-am obişnuit cu gîndul. De cînd am început să joc, am ştiut că nu o voi face mereu. În Belgia o generaţie de buni fotbalişti a ajuns la capătul drumului. Scifo este acum purtătorul ştafetei între generaţii, dar în spatele lui se află cîţiva jucători de mare talent: Versavel, Emmers, Albert, Wilmots şi alţii. Nu-mi fac griji pentru soarta fotbalului belgian pentru că acesta se află pe . . . picioare bune . . .

Trei întrebări pentru trei campioni

La Cupa Mondială de Schi Alpin, ediţia 1991/92, trei au fost vedetele reprezentativei Franţei: Carole Merle, Patrice Bianchi şi Franck Piccard.

Carole a cucerit două titluri mondiale, 7 victorii, a fost prezentă de 10 ori pe podium; Patrice – locul I în slalomul de la Garmisch, locul II în slalomul de la Kitzbuhel, locul 8 în slalomul de la Park City; Franck, – locul 4 la slalomul de la Crans-Montana, locul 7 la Super-G de la Val-d'Isére, locul 8 în slalomul uriaş de la Park City.

Celor trei schiori le-au fost adresate trei întrebări:

1. În ce v-ar place să fiţi reîncarnat ?
2. În afară de schi ce vă (v-ar) place să faceţi ?
3. Ce vis imposibil sau aproape imposibil aţi dori să vi se împlinească ?

Iată şi răspunsurile lor:

Carole Merle: 1. Nu cred în aşa ceva. 2. Aş fi vrut să fac o meserie legată de cai, crescător de exemplu. De altfel mătuşa mea mi-a lăsat moştenire 3 cai de rasă. 3.N-am visuri imposibil de realizat. Nu-mi doresc decît să am mult noroc în viaţă şi să fac fericiţi pe cei care-i iubesc. Pare simplu, dar să ştiţi că şi aceasta este o dorinţă greu de realizat.

Patrice Bianchi: 1. În vultur. Este o vieţuitoare mare, maiestuoasă, puternică, pe care o atrag înălţimile şi carepoate supraveghea tot ce se petrece dedesubt. Şi apoi posibilitatea de a zbura ...De altfel, simbolul clubului meu din Val-d'Isére este tocmai vulturul. 2. Pilot de automobil. Încă de mic îmi plăcea să privesc cursele de Formula I. Astăzi, sportivul meu preferat este Alain Prost, iar înainte era Patrick Depailler. Toţi schiorii suferă de boala vitezei. 3. O dorinţă mare ? Să dispară războaiele şi poluarea. Iarna, la munte, totul este alb, curat, pur.

Franck Piccard: 1. În Alberto Tomba! 2. Aş fi vrut să fiu muzician. De altfel cînt la chitară bas într-o formaţie rock. 3. Visul meu este de a crea o lume pură din punct de vedere ecologic, sănătoasă. Cînd e vorba de natură, oamenii trebuie să fie foarte atenţi la gesturile lor. Din păcate, lumea contemporană este minată de rele de tot felul pe care oamenii le comit cu o inconştienţă condamnabilă. Salvarea planetei de la autodistrugere n-o putem lăsa doar pe seama ecologiştilor.

Shakespeare – Marx – Gorbaciov . . . campioni olimpici

N-o să vă vină să credeţi, dar cei trei au fost . . . campioni olimpici. Ce-i drept, nu-i vorba de marele dramaturg englez, de părintele „Capitalului" şi de groparul comunismului . . .

Franklin Shakespeare este american, s-a născut la 31 mai 1930, şi-a devenit campion olimpic la canotaj în proba de schif 8+1, la ediţia din 1952, la Helsinki.

Joachim Marx e polonez, născut la 31 august 1944. A fost component al echipei de fotbal a ţării sale, campioană olimpică la München, în 1972.

În fine Nikolai Gorbaciov – rus, firește – s-a născut la 15 mai 1948, a fost campion al U.R.S.S. la caiac în 1968, 1970–1972 şi 1974–1975, campion olimpic în proba de caiac 2–1000 m în 1972 şi campion mondial la caiac 4–10 000 m în 1974.

Să vedem ce surprize ne va rezerva Barcelona . . .

„Cu puţin înaintea porţii . . . începe dansul! Tu, ca atacant trebuie să fi acolo, să intri în horă. E tîrziu să mai gîndeşti, reacţia trebuie să primeze, să fie spontană. Şi totul lucid şi cu ochii deschişi . . . " Cel ce afirmă aceste lucruri nu este altul decît marele fotbalist al anilor '70 GERD MÜLLER : 365 de goluri în Bundesliga, 68 goluri în cele 62 de partide ale Naţionalei RFG, cu ultimele aducînd Germaniei titlul mondial în 1974 (2–1 împotriva Olandei). „Ca atacant, careul de 16 m trebuie să fie a doua ta casă, al doilea domiciliu . . . " mai spunea în 1977 celebrul tunar, actualmente antrenor secund la BAYERN (dacă va mai fi la apariţia acestor rînduri dat fiind impasul, cu consecinţele posibile, în care se află renumitul club münchenez).

Se pare însă că după 15 ani Bundesliga a redescoperit „Ţara lui Gerd Müller"! Ca niciodată pînă acum, în campionatul german, în 30 de etape s-au înscris 779 goluri. Din acestea 679 (47 din 11 m) au fost marcate din interiorul suprafeţei de pedeapsă, restul de 100 fiind realizate cu şuturi din afara careului. Această cifră de 100 este însă considerată ca mică, antrenorul lui EINTRACHT FRANKFURT, Dragoslav Stepanovici, de pildă, deplîngînd numărul mic al jucătorilor capabili să şuteze puternic şi plasat de la distanţă mare, chiar dacă echipa lui se află pe primul loc în ceea ce priveşte realizările de la distanţă (10 goluri). Urmează la acest capitol H.S.V. Duisburg, Fortuna Düsseldorf şi Hansa Rostock cu cîte 8. Culmea, trei echipe aflate la coada clasamentului!

„Golurile trebuie pregătite în afara careului" opinează coach-ul lui F.C. Köln, Jörg Berger adăugînd: „cu şuturi necontrolate, la întîmplare, nu poţi realiza mai nimic..."

Oricum, în careul de 16 m al Bundesligii „focurile s-au reaprins", acolo „ard" din nou.

Iată şi cîteva păreri ale actualilor „actori" din linia I de la cîteva formaţii germane:

BRUNO LABBADIA (26 de ani, 7 goluri) de la "Bayern": „de copil l-am admirat pe GERD MÜLLER. I-am visat golurile, cîteodată chiar neverosimile ca poziţie şi unghi din care erau marcate. Multe din realizările mele se datorează şi celor privite şi învăţate în faţa televizorului de care eram lipit cînd juca Müller."

TORSTEN GUTSCHOW (29 de ani, 9 goluri) de la "Hansa Rostock": „randamentul meu în faţa porţii adverse este proporţional cu concentrarea pe care mi-o impun în careu, totul pe fondul unei permanente mişcări şi schimbări a poziţiei, intuind pe cea mai propice momentului..."

MICHAEL TÖNNIES (32 de ani, 12 goluri) de la "H.S.V. Duisburg": „cîteodată trec 89 de minute fără nimic, dar un

GERD MÜLLER – LAND

bun atacant este acela care şi în ultimul minut răspunde prezent şi marchează golul hotărîtor. Totul este o problemă de instinct şi nu de putere..."

FRITZ WALTER (31 de ani, 16 goluri din care 15 din interiorul careului) , V.F.B. Stuttgart: „în careu trebuie să faci totul în fracţiuni de secundă. Mă bazez în această privinţă pe puterea mea de reacţie şi pe instinctul porţii – cum se spune. Exemplul cel mai grăitor pentru mine a fost şi va rămîne GERD MÜLLER..."

Cît despre **FRANK MILL** (33), B. DORTMUND, Otto Rehhangel, antrnorul lui WERDER BREMER, dar mare fan al lui DORTMUND spune: „MILL face cu adversarul întîlnit în careu ce vrea, se descotoroseşte uluitor de el, urmează centrarea de gol şi consecinţa . . . DORTMUND se află sus de tot".

Aşa şi este dacă ne gîndim că MILL alături de ST. CHAPUISAT (22,15 g) şi MICHAEL RUMMENIGE (8 g) se constituie în trio-ul cel mai periculos din Bundesliga. Şi pentru că veni vorba de CHAPUISAT, „CHAPPI", cum îl alintă suporterii, a înscris 13 din cele 15 goluri de la o distanţă mai mică de 11 m. Iată şi părerea lui: „Sînt momente cînd nu trebuie să şutezi imediat, pripit. Mai bine fac cîţiva paşi în direcţia porţii şi cînd sînt într-o poziţie favorabilă, trag. Important e să fi rece, calm şi să foloseşti oportun momentul potrivit". Aceasta concordă cu un ultim citat din „BOMBER der NATION" cum l-a denumit presa şi publicul pe Gerd Müller (47 ani) care spune în concluzie: „Un veritabil atacant de clasă n-are voie să fie niciodată pripit în careu . . . "

Trecînd la cifre, iată o schiţă a unei jumătăţi de teren împărţită

pe zone de către computer, în pătrăţele fiind trecute cifra golurilor înscrise din fiecare zonă, mai puţin cele din 11 m.

Cu convingerea că adevărurile de mai sus nu prezintă o noutate pentru tehnicienii români, semnatarul acestor rînduri şi-a propus doar a contribui modest, prin cîteva din cele publicate în revistele de gen aflate la îndemînă, la plăcerea pe care o oferă săptămînal „Tribuna Sporturilor" numeroşilor ei cititori.

Corespondentul nostru din Germania,
E. SALCU

Minutul 91

(Urmare din pag. I)

70). În min. 88. C. Lazăr (FC Ploiești) a fost eliminat. Rezultatul mi se pare firesc. ● **Dacia Unirea Brăila — ASA Tg. Mureș 0—0.** Cînd cîștigau vaporenii, toată lumea îl ridica în slăvi pe Țiți Dumitriu. Acum, cînd au început să dea cinstea pe rușine, nu-i mai pomenește nimeni numele. În ce-i privește pe mureșeni, aceștia joacă fără complexe, cu inconștiența bolnavului incurabil. ● **FC Brașov — Electroputere 3—1 (1—1).** După cum au început, prăzarii păreau că le bagă brașovenilor prai de scărpinat pe la părțile moi. Pînă la urmă, gazdele și-au luat partea leului. Calafeteanu (min. 15) a deschis scorul pentru oltenі, apoi a egalat Pîrvu (min. 35, din penalty), iar după pauză, Canai (min. 55) și Folbert (min. 86) au stabilit scorul final. ● **FC Farul — Sp. studențesc 2—1 (1—0).** Copiii federației au pierdut la limită, cu inima ușoară după ce au aflat de „bomba" de la Pitești. Arbitrul Aron Huzu a fost, din nou, intransigent: a dat un 11 metri pentru oaspeți și l-a trimis pe antrenorul gazdelor, C. Rădulescu, să mănînce semințe în tribună. Autorii golurilor: Bîrboră (min. 17) și Pistol (min. 76), respectiv Răduță (min. 80, din penalty). ● **Universitatea Craiova — Corvinul 3—0 (3—0).** Hunedorenii au jucat fără șapte titulari care, fie că se dau loviți, fie și-au luat lumea-n cap. Cînd corabia se scufundă, primii care o părăsesc sînt șobolanii. Călușarii lui Cîrțu n-au jucat decît o repriză, după care au încins un briu. Au înscris Neagoe (min. 19), Craioveanu (min. 22 și 44) ● **Rapid — Oțelul 2—0 (1—0).** Joc între două echipe care ar dori ca acum să se încheie campionatul, fiind la adăpost de orice griji. Au marcat C. Zanfir (min. 10) și Caciureac (min. 75) ● **Steaua — Dinamo 1—1 (0—1).** Au marcat: Gerstenmajer (min. 17), respectiv Doboș (min. 78).

N.I. DOBRA

PE SCURT

■ **FOTBAL, div. C:** Rapid M. Ciuc — Carpați Agnita 4—0 (2—0). ■ Univ. Hidrocon — Laminorul Beclean 1—1. În campionatul republican de juniori: F.C. Inter — C.S.Ș. Minerul B. Mare 4—0. Au marcat: Pavel și Marius Szeghedi (3). ■ În divizia B, feminin: Indes Sibiu — Ardeleana Alba Iulia 0—2 (0—1)

Jertfe nemeritate pe altarul fotbalului

(urmare din pag. I)

ter, de ieri la prînz, un steag în bernă anunță nenorocirea. Conducători, antrenori și jucători se privesc năuciți printre lacrimi și suspine. Telefoanele sună în neștire. Domnul Mircea Sandu, președintele Federației Române de Fotbal, a fost ieri dimineață între primii care s-a interesat de accident și care a transmis condoleanțe familiilor Năstase și Bănuță, promițînd ajutorul cuvenit pentru ca echipa sibiană să depășească acest moment de mare cumpănă. Numeroși suporteri s-au strîns ieri la club exprimîndu-și solidaritatea cu interiștii. Și cînd te gîndești că n-a lipsit mult ca pe baza unei aprobări date de Primărie, pe îndoliatul stadion „Municipal" să se dispute, culmea, tot ieri dimineață, o partidă de fotbal feminin. Așadar, unii cu morții și alții cu distracția. Impietate mai mare nici că se putea întîmpla!

Dar iată, în derularea lui, tristul film al accidentului. Sîmbătă, 18 aprilie, la ora 14,30, autocarul interiștilor a pornit spre Bistrița, cu șoferul Aurel Antonie la volan, om cu o practică de peste 40 de ani în domeniu. În dreapta lui s-a așezat I. Chirilă, șoferul angajat al clubului, dar acum doar pe post de însoțitor avînd permisul suspendat pentru o lună. Motive de grabă n-au existat. După cca. 40 de minute, pe DN 14 Sibiu — Mediaș, la km. 30, în apropiere de intrarea în Șeica Mare, s-a întîmplat nenorocirea. Să-i dăm cuvîntul domnului Gelu Leicu, președintele clubului, aflat pe locul din spatele șoferului: „Parcurgeam o porțiune cu curbe înlănțuite. Dar eram cu toții relaxați în pofida vremii ploioase care te predispunea, ca pasager, la moțăială. Cred că parte din băieți erau somnolenți. Dintr-o dată, ieșind din curba din față, a apărut ca o nălucă un autoturism argintiu (cred că de proveniență străină). Șoferul nostru a încercat să-l evite virînd brusc dreapta. Am intrat atunci în derapaj pe acostamentul șoselei, am izbit un capăt de pod din beton și de acolo ni s-a tras totul. Am planat cu autocarul, am „șters" cîțiva plopi de pe marginea șoselei, totul derulîndu-se fulgerător. Eu am fost proiectat prin parbrizul care cedase la impactul cu capătul de pod la vreo 20 de metri, băieții salvîndu-se care cum a putut. Din nefericire, bieții Năstase și Bănuță au murit striviți prin răsturnarea autocarului. Este dramatic ce s-a întîmplat".

Domnul dr. Alexandru Costea: „Nici nu mai știu pe unde am ieșit din autocar. Regret enorm că nu i-am putut salva pe Bănuță și Năstase, doi fotbaliști minunați. Salvările i-au dus spre Sibiu, la spital, pe D. Cotora, Tălvan, Zotincă, Mărgărit, Blid, Ritli, Văsîi, R. Luca, Kocsisan, Cioroianu și ceilalți jucători, toți foarte șocați, avînd contuzii și plăgi. Antrenorul Coidum are de asemenea o plagă deschisă la genunchiul drept, Vasile Măerean este și el destul de serios accidentat la cap, iar Gelu Leicu are o disjuncție la umărul stîng." Luni (n.n. — astăzi, 20 aprilie) toți băieții vor fi supuși unor examene medicale complete, funcție de rezultatul lor urmînd să mă pronunț cînd se vor putea relua antrenamentele".

Secundul Jan Gavrilă este dezolat: „L-am iubit pe Bănuță, dar pe Gabi Năstase l-am crescut, era ca și copilul meu. E cumplit să-i vezi acolo striviți între fiare și să nu-i poți ajuta. În 28 decembrie 1991 am fost la nunta lui Gabi, iar acum trebuie să mă duc la înmormîntare. Să înnebunești de spaimă și de durere".

Sibiul fotbalistic este îndoliat. La F.C. Inter durerea e imensă. O asemenea nenorocire, dar fără victime dintre fotbaliști, s-a mai abătut, acum vreo 17 ani, asupra Sportului Studențesc. Iar acum, în timp ce partenerii lor din primul eșalon jubilează pentru succesele din etapa de ieri sau își analizează neîmplinirile, interiștii se pregătesc să-și conducă pe ultimul drum foștii colegi căzuți pe altarul fotbalului. Un preț prea mare, o vamă nemeritată pentru doi fotbaliști tineri care ne-au bucurat de atîtea ori și pe care nu-i vom uita niciodată.

Adio, Gabi! Adio, Jane!

Mircea BIȚU

PRONOSPORT

19 aprilie 1992

F.C. Ag. — F.C. Bc.	2—4 2
Steaua — Dinamo	1—1 x
Univ. Cr. — Corvinul	3—0 1
Dacia Br. — A.S.A.	0—0 x
Rapid — Oțelul	2—0 1
FC Bv. — Electroputere	3—1 1
FC Farul — Sportul	2—1 1
Poli Tm. — FC Ploiești	2—0 1
Gloria — FC Inter	anulat
Progresul — Autobuzul	1—0 1
Fl. Moreni — Gloria Gl.	0—0 x
Unirea A. Iulia — UTA	2—0 1
FC Maram. — Poli Iași	3—1 1

C.S.M. Foresta Sibiu — Știința Petroșani 10-10

Deși a plouat mocănește, s-a jucat frumos, combatantele urmărind în special calitatea spectacolului. Rezultatul are mai puțină importanță, echipa sibiană fiind ieșită din cursa pentru cupă, deci, justificată decizia conducerii tehnice a echipei, care încearcă cu curaj, elemente tinere, căci întinerirea acesteia este foarte necesară. Pentru sibieni au înscris Amarie și Zeicu — încercări, una transformată de Amarie. Antrenorii Emil Sârbu și Miron Sărac au folosit următorii jucători:

Voicu, Suciu, Pădureanu, Zeicu, Dumitru, Cocîrcă, Leordean, Zuzu, Dobre, Amarie, Anton, Bondoc, Schneider, Păculea, Mitocaru, Florea, Ciulei, Udrea, Munteanu, Nechita.

G. RADU

Chimia Rm. Vîlcea — Șoimii COMPA 2-1

(urmare din pag. I)

rarea oaspe rezistă. Să amintim de intervenția extraordinară a lui Szebin (min. 38) cînd parează un șut de la numai 6 m al lui Mangalagiu, apoi mingea scoasă exact de pe linia porții de Laurențiu (min. 39) cînd Szebin era depășit, ca și de șutul puternic al lui Stancu, la numai cîțiva centimetri peste transversală.

Repriza a doua, controlată tot de gazde, nu a mai fost tot atît de norocoasă ca prima pentru sibieni. Chiar în primul minut, Mangalagiu (cel mai bun jucător al gazdelor) șutează puternic, mingea se îndrepta spre gol, însă, Szebin se arcuiește și deviază peste poartă. În min. 55 primul gol: corner de pe dreapta perfect executat și Mangalagiu venit din spate înscrie cu capul. Abia repusă la centru, mingea este recuperată, ajunge la același Mangalagiu, pătrundere printre fundașii centrali și scorul devine 2—0. Contraatacul lui Cașolțan (min. 74), urmat de o centrare paralelă cu punctul de la 11 m, nu este ajunsă la timp de Șandru astfel că se pierde o bună ocazie. În sfîrșit, Turc urcă din dispozitivul apărării, avansează pînă la 25 m de poartă de unde cu forța-i bine cunoscută, șutează, balonul lovește un apărător, portarul este prins pe picior greșit și 2—1. Finalul aparține oaspeților, dar eforturile lor sînt tardive, mai ales că și arbitrul I. Tărcan (Tg. Mureș) fluieră tot pentru gazde și aproape nimic pentru Compa.

Șoimii COMPA: Szebin — Ștef, Mihăilă, Lungu, Armenean — Laurențiu, Banciu, Ciobanu — Șandru, Munteanu (min. 26, Cașolțan), Mălău (min. 65, Turc).

Chimia: Preda — Moldovan, Popa, Gaiță, Cristea — Giurcă, Stancu, Tudorache, Mangalagiu — Chircuș (min. 60, Gheorghiu), Perșu (min. 80, Ungurean).

S.C. AGRIMEX ȘURA MICĂ împărtășește durerea îndoliatelor familii **Gabi Năstase** și **Bogdan Bănuță** și le transmite sincere condoleanțe.

Asociația sportivă Carpați Agnita, antrenorii și echipa de fotbal sînt alături de familiile **Năstase** și **Bănuță**, de F.C. Inter în aceste clipe grele și le transmit sincere condoleanțe.

COMIMPEX S.R.L. SIBIU este alături de familiile **Năstase** și **Bănuță** și le asigură de întreaga compasiune.

Înmărmurit de durere, deplîng decesul prematur al valoroșilor fotbaliști **Gabriel Năstase** și **Bogdan Bănuță** și transmit familiilor îndurerate, precum și clubului sibian sincere condoleanțe.

Ghiță Turlea

CLASAMENTE div. B

SERIA I

Unirea Focșani — C.S. Olt 1—0; Progresul — Autobuzul 1—0; Gloria Buzău — FEPA Bîrlad 3—0; Portul — C.S. Tîrgoviște 4—0; Petrolul — Olimpia Rm. Sărat 0—0; Faur — Steaua Mizil 2—1; F.C. Caracal — Sp. COMAICO 7—1; Callatis — Unirea Slobozia 1—1; Flacăra Moreni — Gloria Galați 0—0.

1. Gloria Galați	24	13	6	5	45-22	32	(+ 8)
2. Autobuzul Buc.	24	15	2	7	37-22	32	(+ 8)
3. C.S. Olt	24	14	3	7	40-29	31	(+ 5)
4. Progresul Buc.	24	13	4	7	38-22	30	(+ 6)
5. Callatis	24	13	4	7	32-20	30	(+ 6)
6. Flacăra Moreni	24	11	7	6	37-21	29	(+ 5)
7. Faur București	24	12	4	8	48-28	28	(+ 2)
8. Unirea Slobozia	24	11	5	8	40-34	27	(+ 3)
9. Steaua Mizil	24	10	4	10	31-25	24	(+ 2)
10. Portul Constanța	24	9	6	9	35-29	24	(0)
11. Gloria Buzău	24	8	7	9	29-23	23	(— 3)
12. Unirea Focșani	24	8	7	9	24-22	23	(— 3)
13. Petrolul Ianca	24	8	5	11	23-31	21	(— 3)
14. Olimpia R.S.	24	7	6	11	22-35	20	(— 2)
15. FEPA Bîrlad	24	8	3	13	23-40	19	(— 5)
16. C.S. Tîrgoviște	24	6	4	14	20-39	16	(— 6)
17. F.C. Caracal	24	5	5	14	27-55	15	(—11)
18. Sp. COMAICO	24	5	3	16	18-67	13	(—11)

Etapa viitoare: C.S. Olt — Faur; Olimpia — Portul; Steaua — Petrolul; C.S. Tîrgoviște — Flacăra; Autobuzul — Unirea Focșani; Unirea Slobozia — Gloria Buzău; FEPA — Progresul; Sp. COMAICO — Callatis; Gloria Galați — F.C. Caracal.

SERIA a II-a

C.S.M. Reșița — Jiul Craiova 1—0; F.C. Drobeta — F.C. Bihor 0—0; C.F.R. Timișoara — Gloria Reșița 2—1; Gaz metan — Met. Bocșa 2—1; Astra — Met. Slatina 2—3; Jiul Petroșani — U.M. Timișoara 4—0; Met. Cugir — Aris 1—0; Unirea Alba Iulia — U.T. Arad 2—0; Chimia Rm. Vîlcea — Șoimii COMPA 2—1.

1. Unirea A. Iulia	24	17	1	6	49-22	35	(+ 9)
2. U.T. Arad	24	15	4	5	32-14	34	(+10)
3. C.S.M. Reșița	24	14	4	6	32-12	32	(+ 8)
4. C.F.R. Timișoara	24	12	4	8	27-29	28	(+ 2)
5. Jiul Petroșani	24	12	3	9	48-25	27	(+ 3)
6. F.C. Bihor *)	24	10	6	8	41-28	25	(+ 1)
7. Chimia Rm. Vîlcea	24	9	6	9	32-29	24	(0)
8. Met. Cugir	24	11	2	11	26-31	24	(— 2)
9. GAZ METAN	24	8	7	9	35-43	23	(— 1)
10. Gloria Reșița	24	9	4	11	30-33	22	(— 2)
11. F.C. Drobeta T.S.	24	8	6	10	32-35	22	(— 2)
12. Met. Bocșa	24	9	4	11	32-36	22	(0)
13. Met. Slatina	24	7	7	10	31-30	21	(— 1)
14. ȘOIMII COMPA	24	7	7	10	29-31	21	(— 3)
15. Jiul Craiova	24	7	7	10	24-30	21	(— 3)
16. Aris Arad	24	7	5	12	22-42	19	(— 5)
17. U.M. Timișoara	24	6	6	12	25-53	18	(— 4)
18. Astra Arad	24	5	3	16	25-49	13	(—11)

*) Echipă penalizată cu 1 punct.

Etapa viitoare: Jiul Craiova — Jiul Petroșani; Met. Slatina — Gaz metan; U.M.T. — Astra; Met. Bocșa — Chimia; F.C. Bihor — C.S.M. Reșița; U.T.A. — C.F.R. Timișoara; Gloria Reșița — Drobeta; Aris — Unirea; Șoimii — Met. Cugir.

SERIA a III-a

Ceahlăul — Minerul 6—2; F.C. Maramureș — Poli. Iași 3—1; C.S.M. Borzești — Relonul 0—1; Electromureș — Olimpia 3—0; Metrom — C.F.R. Cluj 2—0; Tractorul — Chimica 4—2; Armătura — C.S.M. Suceava 2—0; „U" Cluj — I.C.I.M. 4—0; Aerostar — Foresta 2—1.

1. „U" Cluj *)	24	18	5	1	53- 6	39	(+14)
2. F.C. Maramureș	24	17	4	3	54-13	38	(+14)
3. Ceahlăul P.N.	24	15	5	4	41-21	35	(+11)
4. Armătura	24	10	7	7	45-33	27	(+ 1)
5. Metrom Brașov	24	11	5	8	29-24	27	(+ 3)
6. Poli. Iași	24	8	9	7	33-27	25	(+ 1)
7. Tractorul Brașov	24	11	3	10	40-35	25	(+ 1)
8. C.S.M. Suceava	24	10	5	9	27-28	25	(+ 1)
9. I.C.I.M. Brașov	24	11	3	10	35-38	25	(+ 1)
10. Electromureș	24	9	4	11	34-39	22	(— 2)
11. Foresta Fălticeni	24	8	5	11	24-28	21	(— 3)
12. C.F.R. Cluj	24	8	4	12	42-41	20	(— 2)
13. Olimpia S. Mare	24	8	4	12	22-33	20	(— 2)
14. Chimica Tîrnăv.	24	6	6	12	27-44	18	(— 4)
15. Relonul Săvinești	24	7	4	13	24-47	18	(— 6)
16. Aerostar Bacău	24	7	3	14	38-52	17	(— 7)
17. Minerul Cavnic	24	6	5	13	20-44	17	(— 7)
18. C.S.M. Borzești	24	2	7	15	15-50	11	(—15)

*) Echipă penalizată cu 2 puncte.

Etapa viitoare: Minerul — Tractorul; C.F.R. Cluj — Electromureș; Chimica — Metrom; Olimpia — Aerostar; Poli. Iași — Ceahlăul; I.C.I.M. — C.S.M. Borzești; Relonul — F.C. Maramureș; C.S.M. Suceava — „U" Cluj; Foresta — Armătura.

Realizatori: Mircea BIȚU, N.I. DOBRA, Ion PLEȘCA și Octavian RUSU. Prezentarea grafică: Liviu BREZAE și Dumitru NIȚĂ. Tiparul: POLSIB S.A.

BIBLIOTECA „ASTRA"
SIBIU

Tribuna Sporturilor

SUPLIMENT SĂPTĂMÎNAL DE INFORMARE SPORTIVĂ AL COTIDIANULUI INDEPENDENT „TRIBUNA"

Anul II, nr. 110
27 IV — 3 V 1992
4 pagini
8 lei

Minutul 91

Viorel Hizo — suspendat și amendat

Rău de gură — cum îl știm de cînd scrîșnea din dinți pe linia propriei porți din „cartierul marmeladă" —, antrenorul dinamovist Viorel Hizo a fost suspendat, după meciul cu Steaua, pentru trei etape și a fost amendat cu 20 000 lei (prețul a vreo 8 miei pascali!). O soartă asemănătoare a avut constănțeanul Costică Rădulescu — două etape suspendare și 5 000 lei amendă. Să le fie de bine!

În altă ordine de idei, etapa a 25-a a adus oaspeților 5 puncte, unele dintre ele mirosind a sforării de culise. Am notat, de asemenea, 4 eliminări, semn că jucătorii și-au cam pierdut răbdarea și abia așteaptă încheierea campionatului: portarul Vodă (A.S.A.), M. Popa (Steaua), Gane (Electroputere) și Haidău (F.C. Bacău).

● **F.C. Ploiești — Universitatea Craiova 2—0 (0—0).** Victorie scontată a gazdelor care nu vor să piardă locul 3 care le asigură participarea la Cupa UEFA. Au marcat: Zahiu (min. 61) și Negoiță (min. 89). ● **F.C. Dinamo — F.C. Argeș 3—1 (1—0).** Meci în familie, liderul cîștigînd fără să forțeze în fața piteștenilor care n-au avut sărbători prea fericite. Autorii golurilor: Gerstenmajer (min. 12 și 71), C. Pană (min. 88), respectiv Stancu (min. 80). ● **Sportul studențesc — „Poli" Timișoara 2—0 (1—0).** „Copiii federației" n-au... voie să mai piardă puncte pe teren propriu pentru a fi salvați de la retrogradare și se pare că acest lucru îl știe toată lumea. Au marcat Răduță (min. 30) și Olteanu (min. 73). Hazliu dialogul din finalul transmisiei radio: Ilie Dobre — „Se pare că am rămas singur!". Un șugubăț din tribuna din Regie: „Împușcă-te!" ● **Oțelul Galați — Dacia Unirea Brăila 1—1 (0—0).** Un rezultat tras de păr. Arbitrul Aron Huzu, pe care nu-l interesea-

(Continuare în pag. a IV-a)

N. I. DOBRA

Clasament, divizia A

1.	F.C. Dinamo București	25	18	7	0	59-13	43 (+17)
2.	Steaua București	25	14	7	4	42-19	35 (+11)
3.	F.C. Ploiești	25	13	4	8	32-38	30 (+ 4)
4.	Universitatea Craiova	25	10	8	7	28-18	28 (+ 2)
5.	Electroputere Craiova	25	10	7	8	28-20	27 (+ 3)
6.	„Poli" Timișoara	25	11	5	9	29-27	27 (+ 1)
7.	Rapid București	25	11	4	10	23-26	26 (+ 2)
8.	Gloria Bistrița	24	10	5	9	35-28	25 (+ 3)
9.	Oțelul Galați	25	11	3	11	26-32	25 (+ 1)
10.	F.C. Farul	24	11	2	11	27-24	24 (— 2)
11.	F.C. Brașov	25	9	6	10	39-39	24 (0)
12.	**F.C. INTER SIBIU**	**23**	**9**	**6**	**8**	**28-29**	**24 (0)**
13.	F.C. Bacău	25	9	4	12	27-42	22 (— 4)
14.	Dacia Unirea Brăila	25	8	5	12	25-30	21 (— 3)
15.	Sportul studențesc	25	7	7	11	23-31	21 (— 5)
16.	F.C. Argeș	25	5	6	14	27-38	16 (— 8)
17.	A.S.A. Tg. Mureș	25	6	3	16	22-40	15 (— 9)
18.	Corvinul Hunedoara	25	4	5	16	25-51	13 (—13)

Etapa viitoare (29 aprilie): Rapid — F.C. Bacău, F.C. Brașov — F.C. Dinamo, F.C. Argeș — Corvinul; A.S.A. — Oțelul, Unirea Dacia — Electroputere, Univ. Craiova — Sp. studențesc, Steaua — Petrolul, Gloria — F.C. Farul, „Poli" Timișoara — F.C. Inter (aminat).

C.S.M. Foresta Sibiu - „U" Timișoara 20-16 (14-6)

Rugby divizia A

S-a reluat campionatul național de rugby cu meciurile etapei a treia a turneelor finale. Sibienii i-au avut ca oaspeți pe studenții timișoreni. Două echipe valoroase, hotărîte să-și exprime în teren, calitățile. Iubitorii de rugby, aflați în număr destul de mic pe stadionul Valea Aurie se pot declara mulțumiți de prestația combatanților, dar deloc mulțumiți de cea a arbitrului întîlnirii, care prin maniera de arbitraj a demonstrat că e cazul să se întoarcă la jocurile juniorilor, promovarea sa în întîlniri din prima grupă valorică fiind prematură. Păcat că a compromis un spectacol care putea fi reușit.

Sibienii încep meciul în forță și în primele 10 minute reușesc două încercări prin Banciu și Negru. Oaspeții reduc diferența din l.p. O schemă exersată la antrenamente îl aduce pe Amarie în situația de a reuși o încercare pe care tot el o transformă. La scorul de 14—3 gazdele reduc motoarele și studenții punctează din nou din l.p.. Scor la pauză 14—6. La puțină vreme de la reluare oaspeții reușesc o încercare transformată reducînd diferența la doar două puncte. Sibienii forțează din nou și în urma unei grămezi la 5 m Dumitru culege balonul și se catapultează în terenul de țintă advers înscriind „între bețe". Transformă Fugigi. În final, oaspeții mai reușesc o încercare netransformată și întîlnirea se încheie. Antrenorul Emil Sârbu s-a declarat nemulțumit de faptul că elevii săi, împiedicați fiind să se desfășoare, n-au realizat o diferență de scor mai substanțială, perfect posibilă și mai ales meritată.

Au evoluat în această întîlnire următorii jucători: Florea, Suciu, Voicu, Dumitru, Zeicu, Cocîrcă, Secelean, Zuzu, Dobre, Amarie, Negru, Fugigi, Becheș, Banciu, Mitocaru.

A crezut că arbitrează: I. Barițiu (Cluj).

Vineri, 1 mai, sibienii vor întîlni din nou pe propriul teren echipa Grivița Roșie.

G. RADU

FOTBAL, div B Victorie la pas

Gaz metan Mediaș — U. M.T. 2-0 (1-0)

Elevii lui Titi Frățilă și Valer Dulău au dominat partida de la cap la cap, și-au creat numeroase ocazii, au țintit de două ori, în același minut 17, barele porții timișorene prin Țiglariu și Popescu, au marcat două goluri, dar e limpede că ghinionul se află în curtea gaziștilor. Iată cum s-au marcat golurile: în min. 36, Trandu primește un balon la limita careului mic mediețean, șutează tare, însă, atent, Roșca respinge și, pe contraatac, Dumitrache centrează și Țiglariu înscrie cu capul după ce s-a înălțat peste toată apărarea adversă. În min. 66, o combinație subtilă a gaziștilor îl aduce pe același Țiglariu față în față cu Chimiuc, portarul timișorean, care este depășit de lobul atacantului gazdă și 2—0. Mediețenii își puteau mări avantajul în min. 20, atunci cînd Dumitrache a executat violent o lovitură liberă, dar Chimiuc a scos de la vinclu; în min. 39 cînd Popescu a reluat pe lîngă centrarea lui Handrea; în min. 73 cînd Miuță a trimis peste cu capul din poziție favorabilă sau în min. 82 cînd Miuță a centrat și Țiglariu a ratat un hattrick posibil. Raport de cornere: 6—1. Cartonașe galbene: Boar, respectiv Cîrpan și Petrică.

A arbitrat excelent la debutul său la centru în divizia B, I. Bonțiu din Reghin.

Așadar, cu o nouă conducere tehnică și bazîndu-se pe seriozitatea și experiența unor jucători care nu și-au spus ultimul cuvînt, ne referim la Țiglariu (al cărui apetit ofensiv ne bucură), la Cenan, la Biro și ceilalți, gaziștii au posibilitatea să evadeze definitiv din zona minată a clasamentului. Este exact ceea ce doresc numeroșii suporteri ai mediețenilor.

Gaz metan: Roșca — Handrea, Boar, Biro, Nistor — Cenan, Romonți, Popescu — Țiglariu, Pustai (min. 75, Stoica), Dumitrache (min. 60, Miuță). **U.M.T.:** Chimiuc — Solomon, Steop, Călin, Corcoveanu — Răcelescu, Petrică (min. 53, Radu, min. 73, Drăgușin), Mita, Țetu — Cîrpan, Trandu.

I. MEDIEȘEANU

Sibienii au scăpat ieftin!

UNIREA Alba Iulia — Șoimii COMPA 4-0 (3-0)

Unirea, aflată încă în cursa pentru promovare, a luat de la început jocul în serios, reușind deschiderea scorului chiar în min. 2, autor Hîncu, pe un culoar lăsat liber pe partea lui Pure. Tot Hîncu execută frumos o foarfecă, dar Teleșpan se întinde și scoate în corner (min. 4). Avalanșa la poarta noastră continuă, fundașul Șipoș este mereu în atac creînd panică în careu (min. 10, centrează nestingherit, la Tămaș, acesta zguduind bara). Golul doi este marcat de Neluțu Popa în urma unui corner. Între timp gazdele s-au jucat cu ocaziile, și ce nu au reușit ele o va face Lungu, care se „joacă" la 16 metri, trimite cu călcîiul spre Teleșpan, mingea este interceptată de Popa, care o trimite în bară și de acolo în plasă. La acest scor, gazdele, mulțumite, nu mai forțează,

(continuare în pag. a IV-a)

I. PLEȘCA

LACRIMI, CONDOLEANȚE, REGRETE...

F.C. INTER, un club îndoliat

† GABRIEL NĂSTASE

† BOGDAN BĂNUȚĂ

A trecut o săptămînă de la cumplita nenorocire abătută asupra clubului sibian. O săptămînă de doliu în care mulți, 21 aprilie și miercuri, 22 aprilie, la Sibiu și Pitești, mii de oameni au ținut să le aducă un ultim omagiu celor doi fotbaliști de talent — **Gabriel Radu Năstase și Bogdan Bănuță — atît de nedrept smulși din mijlocul familiilor, al numeroșilor lor admiratori.**

La sediul clubului sibian e o atmosferă apăsătoare. Oamenii plîng, privesc în gol și se încăpățînează parcă să refuze evidența... De ce Gabi? De de Bogdan? Oameni dragi și, în plus atît de tineri! Familia Bănuță a acceptat rugămintea sibienilor, stabilind ca înmormîntarea lui Bogdan să aibă loc miercuri pentru ca toți colegii lui de echipă să fie prezenți la Pitești.

La Sibiu, înmormîntarea lui Gabi Năstase a strîns în jurul catafalcului o mare de oameni. Între ei foștii colegi de la F.C. Inter cu antrenorii lor, echipa F.C. Dinamo București însoțită de Florin Halagian, Viorel Hizo și Al. Moldovan (gest de o frumusețe inegalabilă înlesnit de dl. Vasile Ianul), echipierii divizionarei B Șoimii COMPA, Mihai Ivăncescu de la F.C. Brașov, dl. Aurel Maxim, viceprimarul Sibiului, rude, prieteni, sportivi, vecini și cunoștințe. În drum spre cimitir, cortegiul funerar a oprit pentru cîteva minute și la stadionul „Municipal", acolo unde Gabi ne bucurase de atîtea ori și unde ar fi trebuit să-l aplaudăm mulți ani de acum înainte dacă... Dacă absurdul, nesansa, fatalitatea nu l-ar fi răpus la numai 22 de ani... Gabi a avut o înmormîntare frumoasă, dar mă tem că nici lacrimile colegilor și prietenilor, nici zecile de coroane, nici cuvintele alese nu pot umple vreodată golul din sufletul mult încercatei sale mame, nu pot alina deznădejdea nefericitei sale soții și nu pot lăsa uitarea să șteargă din memoria iubitorilor fotbalului imaginea unui sportiv ce bătea insistent la poarta afirmării.

Am în față telegramele cu condoleanțe expediate familiilor îndoliate și clubului sibian. Este cu adevărat impresionantă solidaritatea în suferință. Prin telegrame și prin telefoane și-au exprimat regretul pentru irreparabila pierdere suferită de clubul sibian: „Poli" Timișoara, F.C. Argeș, F.C. Dinamo, F.C. Ploiești, C.S.Ș. Olimpia și Ceahlăul Piatra Neamț, C.F.R. Timișoara, O.S.T. Bacău, F.C. Farul, F.C. Brașov, Gloria Bistrița, A.S.A. Tg. Mureș, Sportul Studențesc, Rapid București, Federația Română de Fotbal, arbitrul gălățean

(continuare în pag. a II-a)

Mircea BIȚU

LACRIMI, CONDOLEANȚE, REGRETE...

(urmare din pag. 1)

Ioan Silviu, mama fotbalistului Bogdan Bucur, dl. Vasile Ianul, dl. Ermano Zachinni din Italia, d-na Antilia Ferrari, director la Saniflor, dl. Luigi Corioni, președintele Bresciei și patronul firmei Saniflor, principalul sponsor extern al lui F.C. Inter.

Miercuri, 22 aprilie, echipa interistă, căreia i s-au alăturat într-un gest cu adevărat pilduitor și reprezentanții galeriei, s-a deplasat la Pitești. I-am reîntîlnit acolo pe dinamoviștii bucureșteni, pe foștii colegi ai lui Bogdan de la F.C. Argeș. Mii de piteșteni au dorit să-l conducă pe ultimul drum pe cel mai tînăr membru al familiei Bănuță (compusă din 8 băieți și 5 fete), Bogdan fiind cotat, după Dobrin, ca cel mai talentat produs al școlii argeșene de fotbal.

Ne-a cutremurat, în timpul slujbei, o scrisoare pe care Bogdan i-a trimis-o în 18 februarie 1992, de la Sibiu, fratelui său Leonard, stabilit în Germania și pe care acesta a citit-o în biserică. Am acceptul d-lui Leonard Bănuță de a încredința tiparului, în exclusivitate, această scrisoare-spovedanie: „Iată, a trecut și '91 și-am mai îmbătrînit cu încă un an. A mai trecut un an din viața noastră, cu primăveri și toamne aurii; a mai trecut un an din viața mea sperînd mereu(...) Îmbătrînim și ne pare rău: viața ni se scurge încetul cu încetul, dar lăsînd în urmă amintiri frumoase sau mai puțin frumoase. Bineînțeles că anii trec, carnea noastră îmbătrînește, oasele obosesc și se înmoaie, dar visele și speranțele renasc. Ce hrănește mai mult decît iluziile sufletul omului? Acum, ce-aș putea să-ți povestesc despre mine? Oare ce? M-am întors totuși la Sibiu, iar apoi am plecat cu echipa două săptămîni la pregătire, în Sovata. A fost o pregătire foarte bună, cu antrenamente dure. Apoi ne-am întors la Sibiu, unde au început meciurile de verificare și pregătire. Returul începe pe 8 martie. Contactul meu cu antrenamentele, pregătirea, fotbalul a fost dificil, dar am muncit mult și am reușit să trec peste momentele grele, integrîndu-mă în echipă. Antrenorul nostru Ștefan Coidum, este un om foarte sever, dur, intransigent, dar cu un suflet bun. Oamenii de aici m-au reprimit foarte bine, nu exagerez, și s-au purtat foarte frumos cu mine. Încă o dovadă că ardelenii sînt oameni cu suflet minunat. Colegii sînt băieți buni, simpli; ei sînt nădejdea mea, după cum și eu sînt nădejdea lor; în ei cred și cu ei sper să cîștigăm meciuri și să facem lucruri frumoase. Îmbucurător este faptul că nu am avut probleme medicale, cu întinderi și rupturi. Se pare că Dumnezeu a avut grijă de mine (...) Deplasările la Pitești sînt obositoare, așa că am renunțat la ele. După cum vezi, treburile au început să meargă bine, sînt titular în echipă și sper ca și în continuare să-mi meargă la fel. Cred că la cei aproape 27 de ani (după față 40) am început și eu să învăț ce înseamnă a fi profesionist; viața ordonată pe care trebuie s-o duci; băutura care face ravagii și care trebuie eliminată; nopțile pierdute care te omoară, în general abuzurile de orice fel. Apoi, pregătirea la antrenamente care trebuie să fie impecabilă, numai ea asigurîndu-ți un bun randament la meciuri; într-un cuvînt să privești lucrurile, fotbalul și viața ca un adevărat profesionist. Desigur, cei aproape 7 ani pierduți în Divizia A sînt un handicap greu de recuperat pentru mine și au lăsat răni adînci în sufletul meu. Dar mai bine mai tîrziu decît niciodată (...) Oricum, eu am început să devin optimist, chiar dacă este cam tîrziu. Eu tot mai sper. Nu vreau să-ți spun vorbe goale, să fac promisiuni de care să nu mă țin, nu vreau să-ți spun că am să joc în Bundesliga sau la amatori. Ceea ce vreau eu este să mă pregătesc cît mai bine și să joc fotbal. Părerea mea este că nu contează acum unde joc, dar acolo unde sînt trebuie să-mi fac datoria, să-mi dau mie și oamenilor satisfacții. Să respect și să fiu respectat de cei din jurul meu și, mai presus de toate, să le dovedesc că nu am murit (în fotbal) așa cum mă credeau ei. Încă mai pot juca fotbal bine. Asta este ambiția mea pe care sper s-o pot respecta (...) Vreau să-mi dovedesc mie că sînt un om de caracter capabil să facă lucruri frumoase și oamenii fericiți. Aici se termină spovedania mea cu speranța că nu a fost prea plictisitoare".

Într-adevăr, Bogdane, este spovedania unui om sensibil și, poate, prea interiorizat, a unui sportiv care-și înțelesese misiunea, a unui fotbalist care nu-și pusese în valoare, integral, imensul har. Și care dorea cu întreaga lui ființă să joace fotbal, pentru satisfacția lui, dar și pentru deliciul spectatorilor.

Este ceva mai nobil, mai curat, mai înălțător pentru un sportiv? Nu, cu siguranță. De asta vă plîngem, Bogdane și Gabi!

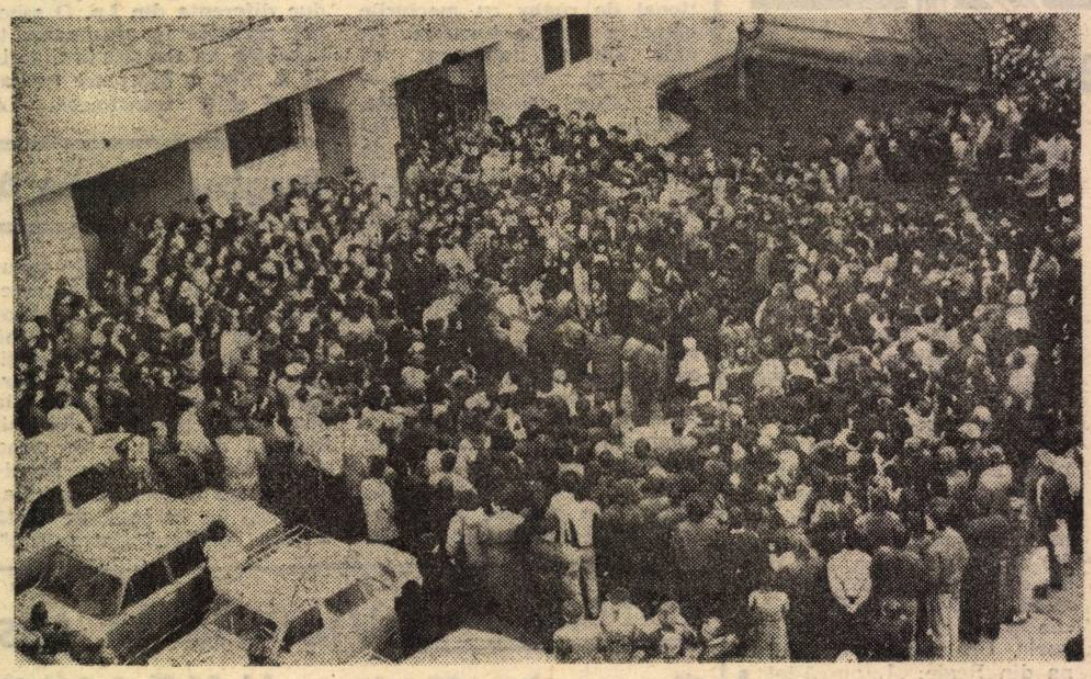

Tristă adunare venită să-l conducă pe ultimul drum pe Gabi Năstase

Tatăl lui Bogdan Bănuță a decedat acum un an și ceva. Crescuse 13 copii muncind din greu. I-am văzut la Pitești, pe str. Egalității nr. 36, modesta casă. Și baraca în care confecționa coroane și jerbe, și atelierul în care făcea lumînări. E absurd să vorbești de industrie manufacturieră extinsă pînă în Germania (așa a scris un ziar bucureștean!?) cînd este evident că numeroasa familie Bănuță abia-și ducea zilele cu veniturile realizate din vînzarea coroanelor și lumînărilor.

În ajutorul familiilor Năstase și Bănuță au venit, pe lîngă clubul sibian, Federația Română de Fotbal, sponsorii derby-ului Steaua — Dinamo și, sîntem siguri, și alte cluburi, societăți comerciale, persoane particulare, prieteni ai fotbalului.

Dar viața merge înainte

F.R.F. a înțeles drama echipei sibiene, amînîndu-i meciurile cu F.C. Farul și „Poli" Timișoara. E normal să se întîmple așa de vreme ce Tălvan, Mărgărit și Ritli sînt scutiți de efort zece zile, iar Văsii și Cioroianu cîte 7 zile. După ce-au participat la înmormîntarea de la Pitești, interiștii s-au alăturat propriilor familii. Astăzi, 27 aprilie, toți componenții lotului își reiau pregătirile. De mîine (28 aprilie) și pînă în 2 mai, F.C. Inter se va afla la Păltiniș. Se încearcă perfectarea unui joc de verificare în 2 mai a.c., la Sibiu. F.C. Inter va susține primul meci de campionat în 10 mai, la Sibiu, cînd va primi replica echipei Universitatea Craiova.

Conducerea clubului sibian este în căutarea unui autobuz care să stea la dispoziția interiștilor. Se speră că, avînd în vedere subțirimea numerică a lotului, jucătorul Ionel Fulga se va reălătura colegilor săi. Poate să-l îndeamnă chiar Steaua să facă acest gest în primul rînd umanitar! Să amintesc și că dl. Vasile Măerean, organizator de competiții la F.C. Inter, este pe cale să se însănătoșească și să-și reia activitatea. Și ca și cînd năpasta căzută pe clubul sibian n-ar fi de ajuns, aflăm cu stupoare că oameni fără suflet de la Indes S.A. (pînă mai ieri principala susținătoare a divizionarei A sibiene) au interzis activitatea copiilor și juniorilor interiști pe baza sportivă din Obor, obligîndu-i să activeze pe terenul din vecinătatea „Municipalului" și pe zgura din spatele bazinului „Olimpia". O adevărată lovitură sub centură care „roade", tocmai acum, în momente dramatice, la temelia clubului sibian!

Nu de bețe în roate are nevoie F.C. Inter acum, ci de sprijin moral și material concret, mai ales că echipa sibiană va fi supusă pînă la finele returului unui efort prelungit, trei meciuri restante urmînd să fie intercalate între partidele de campionat. Deci cine, cînd și cum ajută îndoliatul club sibian, pentru că viața merge înainte...

Săptămîna TV

LUNI, 27 aprilie 1992

9.30 Club „Anda". 10,30 Film serial pentru copii Operațiunea „Mozart". Ep. 5. 11,00 Transmisiunea directă a slujbei religioase de Sf. Gheorghe de la Mănăstirea Cernica. 12,00 Din albumul celor mai frumoase melodii populare. 13,00 Actualități. 13,10 Studioul șlagărelor (I). 13,40 Euro-Disneyland. 15,35 Lumea sportului. 15,55 Studio dans '92. 16,30 Emisiunea în limba maghiară. 18,30 Trei din zece pentru un show. 19,30 Desene animate. „Casa zburătoare". 20,00 Actualități. 20,25 Sport. 20,35 „...Această poartă a creștinătății". Ep. IV. 21,10 Film artistic. „Un bunic genial". 22,40 Gala Uniter. 0,40 Actualități. 0,55 Închiderea programului.

MARȚI, 28 aprilie 1992

10,00 Actualități. ● Meteo. 10,20 Calendarul zilei. 10,30 Desene animate. „Blugs Bunny". 11,05 TV5 Europe. 12,30 Tradiții. 13,00 Farmecul muzicii. 13,30 Sub cupola circului. 10,00 Actualități. ● Meteo. 14,20 Muzica pentru părinți. 14,50 Desene animate. „Pif și Hercule". 15,25 Studioul muzicii ușoare. 15,45 Convietuiri. 16,45 Actualități. 16,50 Repere transilvane. 17,20 Euro-Gol. 18,00 Salut, prieteni!. 19,00 Jazz-Fan. 19,30 Desene animate. „Casa zburătoare". 20,00 Actualități. 20,35 Sport. 20,45 Telecinemateca „Omul de pe stradă" (S.U.A., 1941). 22,45 Confluențe. 23,15 Actualități. 23, 40 Cultura în lume. 0,10 Închiderea programului.

MIERCURI, 29 aprilie 1992

10,00 Actualități. ● Meteo. 10,20 Calendarul zilei. 10,30 Film serial. „Familia Polaniecki". Ep. 10. 11,20 La Sept. 12,20 Ora de muzică. 13,10 Vîrsta a treia. 13,40 Divertisment internațional. 14,00 Actualități. ● Meteo. 14,20 Documentar științific. 14,50 Preuniversitaria. 15,25 Telescoala. 15.55 Actualitatea folclorică. 16,10 Tragerea Pronoexpres. 16,20 15, 16, 17, 18. 16, 50 Actualități. 17,00 Reporter '92. 17,30 Studioul muzicii ușoare. 17,50 Baschet. 18,30 Studioul economic. 19,00 Desene animate. „Casa zburătoare". 19,30 Actualități. 20,05 Sport. 20,15 Film serial. „Doamnele de la malul mării". Ep. 7. 21,10 Fotbal. Finala Cupei U.E.F.A. 23,05 În fața națiunii. 23,30 Cronica Parlamentului. ● Actualități. ● Revista presei. 0,10 Închiderea programului.

JOI, 30 aprilie 1992

10,00 Actualități. ● Meteo. 10,20 Calendarul zilei. 10,30 Worldnet Usia. 11,40 Regatul Țărilor de Jos. 12,10 Ora de muzică. 13,00 Oameni de lîngă noi. 13,30 Jazz-Magazin. 14,00 Actualități. ● Meteo. 14,20 Audio-vizual studio. 14, 50 Preuniversitaria. 15,30 Telescoala. 16,00 Muzica pentru toți. 16,30 Forum. 17,00 Actualități. 17,05 Repere moldave. 17,35 Dosarele istoriei. 18,00 Tele-discul muzicii populare. 18,20 Vîrstele peliculei. 19,00 Studioul economie. 19,30 Desene animate. „Casa zburătoare". 20,00 Actualități. 20,35 Sport. 20,45 Film serial „Dallas", ep. 123. 21,45 Reflecții rutiere. 22,00 În fața națiunii. 22,25 Memorialul durerii. 23,50 Cronica Parlamentului. ● Actualități. ● Revista presei. 0,30 Stadion. 0,55 Închiderea programului.

VINERI, 1 mai 1992

10,00 Actualități. ● Meteo. 10,20 Calendarul zilei. 10,30 Film artistic. „Detectiv fără voie" (S.U.A., 1941). 12,00 Super Channel. 12,30 Desene animate. „Bugs Bunny". 13,00 Din albumul celor mai frumoase melodii populare (II). 14,00 Actualități. ● Meteo. 14, 20 Studioul șlagărelor. 14,40 Ștefan cel Mare — Putna '92. 15,10 Bicentenar Rossini. 15, 25 Magazin sportiv. 16,10 Video-ghid. 16,40 Tragerea Loto. 16,50 Actualități. 16,55 Emisiunea în limba germană. 17, 55 Pro patria. 18,40 Podul cu dor. 19,30 Desene animate. „Casa zburătoare". 20,00 Actualități. 20,35 Sport. 20,45 Film artistic. „Aventurile lui Nestor Burma" (Franța, 1990). 22,15 Varietăți internaționale. 22,45 Film serial. „Familia Chisholm", ep. 11. 23,35 Actualități. ● Revista presei. 24, 00 Top 10. 0,35 Gong! 1,05

SÎMBĂTĂ, 2 mai 1992

9,00 Bună dimineața! 9,50 Șahul de la A la Z. 10,00 Actualități. ● Meteo. 10,10 1, 2 sau 3. 11,10 Descoperirea Planetei. 11,30 Alfa și Omega. 12,30 Ora de muzică. 13.30 7×7. 14,00 Actualități. ● Meteo. 14,10 Tele-Club. 17,20 Baschet. 18,00 Itinerarii. 18,30 Mapamond. 19,00 La fîntîna dorului. 19,15 Teleenciclopedia. 20,00 Actualități. 20,35 Film artistic. „Iubire pentru un bărbat total necunoscut" (Anglia, 1989). 22,25 Săptămîna sportivă. 22,45 Tele-Cabaret. 23,45 Actualități. 24.00 Film serial. „Eu spionez". Ep. 8. 0,55 Rock-Panorama. 1,25

DUMINICĂ, 3 mai 1992

8,30 Bună dimineața! 9,30 Abracadabra. 10,20 Film serial pentru copii Operațiunea „Mozart". Ep. 6. 10,50 Actualități. ● Meteo. 11,00 Lumină din lumină. 12,00 Viața satului. 13,30 Interpreți de frunte ai cîntecului popular la Festivalul „Maria Tănase". 14.00 Actualități. ● Meteo. 14,10 Atlas. 14,30 Video-Magazin. 18,40 Convorbiri de duminică. 19,10 Film serial. „Dallas", ep. 124. 20,00 Actualități. 20, 35 Film artistic. „Reușita" (Anglia, 1985). 22,05 Show-ul de duminică. 22,40 Actualități. 22,55 Duminica sportivă. 23,20 Maeștrii teatrului românesc. 0,20 Campionatul mondial de hochei: Canada — Ceho-Slovacia. 1,05 Închiderea programului.

MAPAMOND SPORT MAPAMOND

O nouă stea a fotbalului

Este elveţian, se numeşte Stephane Chapuisat şi s-a născut la 28 iunie 1969 la Lausanne. Are 1,80 m. şi 73 kg. Este căsătorit, pe soţia lui chemînd-o Veronique. Locuiesc în Dortmund într-un apartament de trei camere. Are un Audi 80 Quattro. Este specializat în marketing. Vorbeşte franţuzeşte şi nemţeşte. Hobby: tenisul. Îi place muzica pop franţuzească. Are acasă – în afară de nevastă – un cocker pe nume Laska şi două pisici: Cameo şi Limbo. Tatăl său, Pierre-Albert „Gabet" Chapuisat a fost şi el un excelent fotbalist jucînd de 34 de ori pe postul de libero în reprezentativa Elveţiei.

Cariera lui „Chappi" a fost una norocoasă urmînd o linie permanent ascendentă: a început să joace fotbal la 11 ani la Red Star Zürich, 1980 – 85 la Lausanne Sports, 1985 – 87 la FC Etoile Sportive Malley (div. B), 1987 – 1990 Lausanne Sports, dec. 90 – iunie 1991 Werdingen (10 meciuri, 4 goluri), de atunci pînă în prezent la Borussia Dortmund. Jocuri: 119 – 40 de goluri în prima divizie a Elveţiei, 40 de meciuri în Bundesliga, 22 de goluri. Consilierul său în probleme financiare este tatăl său. A jucat în reprezentativa Elveţiei de 19 ori marcînd 3 goluri. La picior are nr. 43, circumferinţa pulpei stîngi – 39 cm., circumferinţa pulpei drepte 38,5 cm., coapsa stîngă – 56 cm., coapsa dreaptă – 55,60 cm., braţul stîng – 31 cm., braţul drept – 32 cm., circumferinţa toracică – 96 cm., circumferinţa capului – 59, 5 cm. La reprezentativă joacă în ghete Adidas, avînd contract cu firma, care-i plăteşte 1000 de mărci pe lună; la Dortmund joacă cu ghete făcute la comandă. Jucătorul său preferat, care constituie pentru el un model: Marco van Basten. Echipa favorită: Manchester United.

Jucător tehnic, complet, cu un deosebit simţ al porţii, „Chappi" va fi, probabil golgeterul actualei ediţii a campionatului german de fotbal. Ca să nu mai zică gurile rele că în Elveţia nu se nasc fotbalişti. Stephane Chapuisat se anunţă ca unul dintre marii fotbalişti ai Europei, din familia lui Scifo, Papin, Van Basten şi Butragueno.

HEIKE HENKEL:
„O săritură bună e ca o beţie"

Desigur, ştiţi că germana Heike Henkel este campioană europeană şi mondială la săritura în înălţime, fiind alături de Katrin Krabbe, una dintre celebrităţile atletismului feminin mondial. Iată un interviu–fulger cu această atletă de excepţie.

– Ce fel de tip sînteţi?

– Egoistă, uşuratică şi realistă.

– Ce visuri aveţi?

– Multe, dar prefer să le ţin secrete şi să le văd realizate, poate, într-o zi.

– De ce vă e teamă în viaţă?

– Nu mi-e frică de nimic. Ba da, că aş putea fi acuzată că m-am dopat. Aş vrea să se reglementeze, o dată pentru totdeauna, cu această problemă.

– Ce importanţă au banii pentru dumneavoastră?

– Banii sînt necesari pentru a trăi decent, dar nu sînt cel mai important lucru pentru mine.

– Ce meserie aveţi?

– Încă n-am. Am probleme cu şcoala. Vreau să devin designer, specializată in domeniul mobilei. În orice caz sînt probleme. În fosta RDG, un mare sportiv avea viitorul asigurat. Acum, după terminarea activităţii de performanţă va trebui să găsesc un post.

– Cum vă petreceţi timpul liber?

– Îmi plac filmele de dragoste, iar preferata mea este actriţa Audrey Hepburn. Apoi îmi place mult să călătoresc.

– Ce mîncăruri preferaţi?

– Bucătăria italienească.

– Băuturi?

– Berea şi sucul de lămîie.

– Cum aţi ajuns săritoare la înălţime?

– Din întîmplare. Se făceau prin şcolile din oraşul meu, Kiel, tot felul de selecţii. Era prin anul 1976 sau 1977. A venit şi la şcoala noastră un antrenor care zicea că este în căutare de tinere talente olimpice. Prima mea săritură a măsurat 1,38 m. M-a selecţionat şi am început să urc. O săritură bună este ca o ameţeală, ca o beţie.

– Aţi avut un model?

– Nu în mod deosebit. Am respectat întotdeauna sportivele bune. Poate că totuşi aş putea-o numi pe Ulrike Meyfart.

– Cel mai bun antrenor?

– Cel pe care-l am şi acum la Leverkusen, Gerd Osenberg. Pentru cariera mea foarte important a fost primul meu antrenor Frank Beckmann de la care am învăţat cam tot ce ştiu astăzi.

– Cea mai mare dezamăgire?

– În 1988, la Olimpiada de la Seul cînd parcă am avut o barieră de netrecut în creier, în minte şi care nu m-a lăsat să mă desprind de pămînt.

– Şi o amintire plăcută?'

– În 1991, la Tokio, am cucerit titlul mondial şi am realizat recordul meu personal.

– Ce sporturi mai practicaţi?

– Niciunul. Cînd faci atletism nu mai ai vreme de altceva.

– Pe care din sportivii lumii îi admiraţi?

– Pe Serghei Bubka, recordmenul mondial la săritura cu prăjina. Are o putere de concentrare extraordinară şi asta îl face să cîştige mereu.

Vreţi să scrieţi vedetelor?

Pete Sampras
IMG, 1 Erieview Plaza, Suite1300, Cleveland, Ohio, SUA

Goran Ivanisevic
Aljimoviceva 28, 5800 Split, Iugoslavia

CÎTEVA PRECIZĂRI PRELIMINARE

* „Părintele" jocurilor olimpice moderne este considerat Pierre de Fredi, baron de Coubertin (1863 – 1937), cel care, încă de foarte tînăr, a militat pentru reactualizarea idealurilor olimpice. El este fondatorul Comitetului Internaţional Olimpic, creatorul statutului, protocolului, drapelului şi emblemei olimpice, al jurămîntului sportivilor şi al ceremonialului de deschidere şi închidere al J.O. El a fost preşedinte CIO în perioada 1896 – 1925. La moartea sa, conform propriei dorinţe, inima i-a fost depusă la Olimpia, în stela de marmoră ridicată în cinstea reluării Jocurilor Olimpice.

* J.O. nu sînt doar un grandios spectacol sportiv. Ele se desfăşoară pentru a sublinia faptul că oamenii pot trăi în pace şi înţelegere, că educaţia fizică şi sportul sînt de o mare importanţă pentru sănătatea popoarelor.

* Importanţa care se acordă acestei competiţii, este atestată de faptul că ea este patronată de înşişi şefii statelor care le organizează, ei fiind cei care declară deschise J.O.

* Deviza olimpică este „Citius, altius, fortius" (Mai repede, mai sus, mai puternic).

* Imnul olimpic compus de grecul Spiru Samara, a fost introdus pentru prima dată în 1896, la Atena, regele George I al Greciei declarînd deschisă prima ediţie a Jocurilor Olimpice moderne.

* Drapelul olimpic a fost înălţat pentru prima oară la J.O. din 1920, la Anvers, în Belgia. El este de culoare albă şi poartă emblema jocurilor: cinci cercuri de cinci culori (albastru, galben, negru, verde şi roşu). Cele cinci culori împreună cu cea albă a drapelului reprezintă cele 6 culori care contribuie la alcătuirea drapelelor tuturor naţiunilor.

* Medaliile oferite primilor trei clasaţi în fiecare probă trebuie să aibă un diametru de minimum 60 mm. şi o grosime de 3 mm. Medaliile pentru locurile I şi II

BARCELONA '92

sînt de argint, cea pentru locul I fiind suflată cu cel puţin 6 g. de aur fin. Numele tuturor campionilor olimpici sînt gravate pe unul din zidurile stadionului principal unde au avut loc jocurile. Premii sau recompense în bani sau obiecte – conform regulamentului lui Pierre de Coubertin – nu pot fi acordate la J.O. (dar multe s-au schimbat între timp).

* Anul acesta, la Barcelona are loc ediţia a 25-a, dar de fapt pînă in prezent s-au desfăşurat doar 21 de ediţii, în anii1916, 1940 şi 1944, din cauza războaielor jocurile fiind suspendate (numărătoarea a mers însă în continuare).

* Aşa cum spunea Pierre de Coubertin: „La Jocurile Olimpice cel mai important lucru este de a paricipa şi nu de a cîştiga, deoarece esenţialul în viaţă nu este atît de a învinge, cît de a lupta bine."

* La probele individuale, fiecare ţară are dreptul să înscrie maximum trei sportivi (la o probă). Pentru jocurile sportive şi probele pe echipe nu se admite decît o formaţie de fiecare ţară.

* Sportivii şi oficialii prezenţi la întreceri sînt cazaţi şi iau masa în aşa – zisul „sat olimpic", pe care organizatorii trebuie să-l amenajeze separat pentru bărbaţi şi femei. (numai la prima ediţie, cea din 1896, respectîndu-se tradiţia, femeile n-au fost acceptate).

* Oficialii, arbitri, judecători, cronometrori, etc. prezenţi la J.O. sînt desemnaţi de federaţiile internaţionale şi nu locuiesc în „satul olimpic".

* Un concurent poate participa la mai multe probe şi nu puţini au fost sportivii care au strins adevărate colecţii de medalii olimpice. Să-i amintim absolut la întîmplare pe Mark Spitz (SUA, înot – 7 medalii de aur), Sawao Kato (Japonia, gimnastică – 3 medalii de aur, două de argint, la o singură olimpiadă, în 1972), Vera Ceaslavska (Cehoslovacia, gimnastică – 10 medalii, din care 6 de aur şi 4 de argint, la J.O. din 1964 şi 1968) ...

* Alături de sportivi, din delegaţiile ţărilor mai fac parte antrenori, medici, veterinari, chirurgi, potcovari, asistenţi medicali, masori, marangozi, ţine – cai, armurieri, bucătari, pianişti etc. Numărul „auxiliarilor" este stabilit în funcţie de cel al sportivilor şi de nevoile acestora.

* Comitetul Olimpic Român a fost creat la 27 martie 1914, iar 5 ani mai tîrziu România a fost invitată oficial să participe la J.O. de la Anvers. Forurile noastre sportive au confirmat participarea, s-au făcut tot felul de pregătiri, s-au organizat concursuri de selecţie pentru alcătuirea lotului dar ... nu s-a mers din lipsă de fonduri (Banii – eterna noastră durere !)

N.I. Dobra

Minutul 91

(Urmare din pag. 1)

ză aranjamentele, şi-a văzut de treabă: a dat un penalty gazdelor, a ratat Maleş (min. 12), le-a mai dat unul (min. 68), a marcat portarul Călugăru şi-apoi a egalat Brătianu II (min. 85). Treaba lor! ● **F.C. Bacău — F.C. Braşov 2—2 (0—1).** Nu mai înţelegi nimic din această harababură. Braşovenii au condus cu 2—0 prin golurile marcate de Săvoiu (min. 25) şi Ivan (min. 48), după care gazdele au alergat după egalare şi-au reuşit-o prin golurile înscrise de Mercălău, din lovitură liberă (min. 54) şi din lovitură de la 11 metri (min. 70). Arbitrul orădean Octavian Ştreng n-a avut o zi uşoară! ● **Electroputere — Rapid 1—0 (1—0).** La acest meci ministrul transporturilor Dr. Băsescu nu s-a dus ca să nu-l iasă vorbe. A înscris Gane (min. 33). Comentatorul S. Domozină ne-a spus că simte miros de friptură de curcan, în Oltenia mieii fiind ţinuţi, probabil, pentru... Crăciun. ● **A.S.A. Tg. Mureş — Gloria Bistriţa 0—3 (0—2).** Victorie previzibilă a bistriţenilor, doar scorul fiind o necunoscută. Autorii golurilor: Dumitriu (min. 3), Şuvagău (min. 25 şi 51, ultimul din lovitură de la 11 m) ● **Corvinul — Steaua 2—2 (2—1).** La ce le-o fi folosit acest egal celor două combatante, habar n-am (în orice caz, mi-au stricat un rezultat la pronosport, eu mergînd solist 2). Dacă ocupanta locului 2 nu poate învinge „lanterna" ce să mai zici de valoarea campionatului nostru? Au înscris: E. Marian (min. 17) şi Dobre (min. 37), respectiv I. Stan (min. 22) şi Doboş (min. 88).

Cu etapa de miercuri se intră în ultima pătrime a campionatului. Ce se va întîmpla este greu de prevăzut, pentru că ţiţele din culise sînt numeroase şi încîlcite. Spre exemplu, deja în etapa imediat următoare, va reuşi Oţelul Galaţi „performanţa" de a cîştiga la Tg. Mureş? Dar Sp. studenţesc va primi un punct de la Universitatea Craiova? Apoi, în etapa din 10 mai, va reuşi F.C. Braşov să... trateze două puncte la Hunedoara, acolo unde Steaua n-a obţinut decît un egal chinuit? Sau ce pronostic daţi la întîlnirea Sp. Studenţesc — Steaua? Şi aşa mai departe.

Ca să nu mai vorbim că, între timp reprezentativa noastră — purtînd marca Dinu — va susţine primul ei meci oficial din preliminariile Campionatului Mondial şi nimeni nu ştie cu ce formaţie vom înfrunta necunoscuta echipă a Insulelor Feroe: cu Hagi, Lăcătuş, Belodedici, Gică Popescu, Lupescu, Rotariu etc., sau cu Bedreagă, Hodină, Haidău, Băban şi Buţerchi. Dac-ar fi după mine, i-aş naturaliza pe Demollari, Nelson, Canai, Minga şi alţi venetici.

Comunicat

Delegaţii echipelor de handbal masculin şi feminin care vor să se înscrie în campionatul judeţean sînt rugaţi să se prezinte marţi, 5 mai 1992, ora 18, la sediul O.J.T.S. Sibiu, str. Independenţei nr. 1, cu cerere de înscriere avizată de clubul (asociaţia) respectiv.

VOLEI

Junioarele de la C.S.Ş. Sibiu — în semifinale

După ce la etapa de zonă a junioarelor II, desfăşurată la Piteşti, s-au situat pe locul doi, elevele de la C.S.Ş. Sibiu, pregătite de prof. Traian Prişcă, s-au calificat totuşi pentru turneul final al liceelor care se va desfăşura la Craiova. Junioarele I, pregătite de acelaşi profesor, vor participa, în zilele din perioada 28 aprilie — 3 mai, la Tîrnăveni, în una dintre cele trei semifinale alături de reprezentantele judeţelor: Tulcea, Bacău, Maramureş, Vîlcea şi Mureş, primele două clasate calificîndu-se pentru turneul final. **(I. Ilie)**

PE SCURT

● **FOTBAL, div. C.** Universitatea Hidrocon Sibiu — Precizia Săcele 1—2 (0—2) ● În campionatul republican de juniori: Gaz metan Mediaş — I.C.I.M. Braşov 3—1. Pentru gazde au marcat: Tofănescu, Jeleru şi Gaşpar ● **Divizia B, etapa viitoare — seria I:** FEPA Bîrlad — Faur Bucureşti; C.S. Olt — Portul; Autobuzul — Petrolul Ianca; Steaua Mizil — C.S. Tîrgovişte; Olimpia Rm. Sărat — Flacăra Moreni; Unirea Slobozia — Unirea Focşani; Gloria Galaţi — Gloria Buzău; Sp. COMAICO — Progresul; F.C. Caracal — Callatis. ● **Seria a III-a:** Relonul — Tractorul; Minerul — Electromureş; „Poli" Iaşi — Metrom; Chimica — Olimpia S. Mare; C.F.R. Cluj — Aerostar; I.C.I.M. — Ceahlăul; Foresta — C.S.M. Borzeşti; C.S.M. Suceava — F.C. Maramureş; Armătura — „U" Cluj.

Clasamentul, div. B, seria a II-a

Astra — Jiul Craiova 0—4; Jiul Petroşani — F.C. Bihor 2—0; C.S.M. Reşiţa — Gloria Reşiţa 3—2; Metalul Bocşa — Met. Slatina 4—0; Gaz metan — U.M.T. 2—0; C.F.R. Timişoara — Aris 3—1; F.C. Drobeta — U.T.A. 2—2; Chimia Rm. Vîlcea — Met. Cugir 2—0; Unirea Alba Iulia — Şoimii COMPA 4—0.

1. Unirea Alba Iulia	26	18	1	7	53-23	37	(+ 9)
2. U.T. Arad	26	16	5	5	36-16	37	(+11)
3. C.S.M. Reşiţa	26	15	4	7	35-17	34	(+ 8)
4. C.F.R. Timişoara	26	13	4	9	30-32	30	(+ 2)
5. Jiul Petroşani	26	13	3	10	51-27	29	(+ 3)
6. F.C. Bihor *)	26	11	6	9	44-30	27	(+ 1)
7. Chimia Rm. Vîlcea	26	10	6	10	33-29	26	(0)
8. Metalul Bocşa	26	11	4	11	37-36	26	(0)
9. Jiul Craiova	26	9	7	10	30-31	25	(— 1)
10. GAZ METAN	26	9	7	10	38-46	25	(— 1)
11. Gloria Reşiţa	26	10	4	12	35-36	24	(— 2)
12. Met. Cugir	26	11	2	13	27-36	24	(— 2)
13. Met. Slatina	26	8	7	11	34-35	23	(— 1)
14. ŞOIMII COMPA	26	8	7	11	32-36	23	(— 3)
15. F.C. Drobeta	26	8	7	11	34-40	23	(— 3)
16. Aris Arad	26	8	5	13	25-45	21	(— 5)
17. U.M. Timişoara	26	7	6	13	28-56	20	(— 4)
18. Astra Arad	26	5	3	18	26-56	13	(—13)

*) Echipă penalizată cu 1 punct.

Etapa viitoare: Gloria Reşiţa — Jiul Petroşani; Jiul Craiova — Gaz metan; F.C. Bihor — Astra; U.M.T. — Metalul Bocşa; Met. Slatina — Chimia Rm. Vîlcea; U.T.A. — C.S.M. Reşiţa; Şoimii COMPA — C.F.R. Timişoara; Aris — F.C. Drobeta; Met. Cugir — Unirea A. I.

Unirea Alba Iulia — Şoimii COMPA 4-0 (3-0)

(urmare din pag. 1)

aşa că Şoimii se mai apropie de poarta lui Seliuc dar fără rezultat.

Repriza a doua cu multe situaţii de gol ale gazdelor se derulează anost, cu doar un singur gol înscris în min. 88 de Tămaş. Situaţiile de gol la poarta apărată de Teleşpan se ţin lanţ: în min. 75, Popa centrează şi ea prin minune mingea nu este introdusă în plasă, apoi Timar se complică şi pierde uşor o pasă ideală trimisă de Mitracu. Seria ratărilor continuînd, autori Bran, Ilie şi S. Mărginean. În contul Şoimilor am notat incursiunea lui Mălău, cu trei driblinguri, dar fără finalizare, ca şi semiluftul lui Laurenţiu din interiorul careului (min. 72) care putea însemna golul de onoare, pentru că la altceva nu ne puteam aştepta faţă de comportarea avută.

Cu regret nu putem nota aproape nici o fază periculoasă la poarta actualului lider. Dacă în teren lucrurile s-au derulat normal — este adevărat, cu 3 accidentări, două în tabăra Unirii şi una la sibieni (Banciu) — sub supravegherea imparţială a arbitrului V. Titorov (Breaza) la terminarea jocului, în drum spre autocar, sibienii au fost scuipaţi, îmbrînciţi, Lungu alegîndu-se cu un pumn în maxilar, sub privirile şi în prezenţa oamenilor din conducerea Unirii. Urîtă chestia şi mai ales neloială într-un oraş ce se vrea în elita fotbalului nostru. Şoimii trebuie să revină urgent la un joc mai realist, să lupte cu mai multă ambiţie, chiar cu sacrificiu pentru a-şi atinge obiectivul propus.

Unirea: Seliuc — Nichimiş, Brukenthal, Şipoş, Ilie — Hîncu, Bran, Tămaş — Timar, Mitracu (min. 44, S. Mărginean), Popa.

Şoimii: Teleşpan — Turc, Lungu, Mihăilă, Armenean (min. 46, Nedelcu) — Banciu (min. 35, Mălău), Mărginean, Ciobanu, Laurenţiu — Şandru, Caşoltan.

HANDBAL

Textila Cisnădie — primul pas spre div. B

Echipa feminină de handbal Textila Cisnădie — campioană a judeţului nostru a făcut primul pas spre divizia B, învingînd cu 13—9 şi 13—11 pe campioana judeţului Mureş, Jumedica Tg. Mureş. Astfel, formaţia antrenată de Mircea Marcu a cîştigat dreptul de a participa la turneul de promovare, care se va desfăşura la Deva în perioada 21—23 mai a.c.

HANDBAL, div. B (f)

Victorie de orgoliu

C. S. M. Independenţa Cedonia Sibiu — Voinţa Rm. Vîlcea 30-23(17-13)

Ultima evoluţie din acest campionat pe teren propriu a handbalistelor sibience s-a încheiat cu o victorie de orgoliu în faţa liderei seriei C — Voinţa Rm. Vîlcea. Handbalistele pregătite de prof. L. Albu şi Gh. Bădianu au avut o prestaţie bună dar, aşa cum spuneam, victoria asupra liderei era doar una de palmares, victoria nemaiputînd influenţa, cu o etapă înainte de final, soarta calificatei pentru turneul de baraj, pentru promovare în divizia A.

S-a jucat deschis, cu multă ambiţie din partea ambelor formaţii, însă echipa care a dat tonul a fost cea gazdă. Sibiencele au condus în permanenţă, în timp ce oaspetele, lipsite şi de două titulare de bază, au reuşit doar să se apropie, în min. 38 la un gol diferenţă (scor 18—17) şi atît, că apoi gazdele să se distanţeze la 7 goluri diferenţă. Au înscris: Nistor 7, Oană 7, Mohanu 5, Zavragiu 4, Muşat 3, Ponici 2, Stroia 2. Au arbitrat: C. Iager şi R. Petroian din Oradea. **Ilie IONESCU**

Campionatul judeţean de fotbal

CLASAMENTE

SERIA I

1. Textila Cisnădie	18	16	1	1	87— 3	33
2. Unirea Ocna Sibiului	18	9	5	4	46—26	23
3. Tractorul Sibiu	18	9	4	5	36—24	22
4. C.F.R.-I.U.P.S. Sibiu	18	8	5	5	38—29	21
5. Firul Roşu Tălmaciu	18	9	2	7	29—22	20
6. Construcţii Sibiu	18	9	1	8	30—25	19
7. Mecanica Mîrşa	18	8	3	7	36—32	19
8. Bumbacul Cisnădie	18	6	5	7	42—31	17
9. Flacăra Roşie Cîrţa	18	6	4	8	26—49	16
10. ELSIMA Sălişte	18	3	5	10	24—52	11
11. Sticla Avrig	18	3	5	10	24—53	11
12. Cibinul Cristian	18	1	2	15	12—86	4

SERIA a II-a

1. Carbomet Copşa Mică	18	15	1	2	61—12	31
2. Sparta Mediaş	18	14	3	1	60—14	31
3. I.T.A.-Geamuri Mediaş	18	11	4	3	44—19	26
4. Relee Mediaş	18	11	1	6	42—19	23
5. Vitrometan Mediaş	18	9	4	5	41—16	22
6. Record Mediaş	18	8	2	8	43—36	18
7. Textila Mediaş	18	7	2	9	31—28	16
8. Recolta Alma	18	6	3	9	26—34	15
9. Visa Agîrbiciu	18	7	1	10	21—44	15
10. Spicul Şeica Mare	18	4	2	12	22—66	10
11. Automecanica Mediaş	18	1	5	12	13—45	7
12. Progresul Dumbrăveni	18	0	2	16	13—84	2

Rezultatele din „Cupa României"

Gloria Nocrich — Textila Cisnădie 1—4; Progresul Orlat — Unirea Ocna Sibiului 3—2; Carpaţi — Tractorul 3—2; Cedonia — Firul Roşu 5—1; C.F.R.-I.U.P.S. — Bumbacul 6—2; ELSIMA — Construcţii 4—3; Sticla — Fl. Roşie Cîrţa 4—3; Cibinul Cristian — Mecanica Mîrşa 3—2; Tractorul Ighiş — Sparta 5—6; Dacia Aţel — Carbomet 2—6; Gloria Smig — I.T.A.-Geamuri 4—3; Progresul Dumbrăveni — Vitrometan 2—1, Spicul Şeica — Record 3—2; Visa Agîrbiciu — Recolta Alma 7—2; Recolta Boian — Relee 2—1. Etapa următoare a Cupei (optimile) se va desfăşura miercuri, 6 mai a.c., la ora 17.

Realizatori: Mircea BITU, N. I. DOBRA, Ion PLEŞCA şi Octavian RUSU. Prezentarea grafică: Liviu BREZAE şi Dumitru NIŢA. Tiparul: POLSIB S.A.

Bronz pentru baschetbaliștii sibieni!

Tribuna Sporturilor

SUPLIMENT SĂPTĂMÎNAL DE INFORMARE SPORTIVĂ AL COTIDIANULUI INDEPENDENT TRIBUNA

Anul II, nr. 111, 4—10 mai 1992, 4 pagini, 8 lei

C. S. U. BALANȚA — STEAUA 3-1

După ce în prima partidă, elevii pregătiți de Mircea Vulc și Dorin Bleahu cîștigau cu 108—96 (51—47), în fața campioanei țării — Steaua București, în cea de a doua partidă, desfășurată, conform regulamentului, tot la București, rezultatul a fost favorabil gazdelor cu 132—90. Deci 1—1.

Sîmbătă, la Sibiu, în fața unui numeros public, care a umplut pînă la refuz mica sală a C.S.Ș., partida dintre cele două combatante a debutat furtunos, datorită mizei mari, caracterizîndu-se printr-un angajament total, în care greșelile de ambele părți au fost inerente. Baschetbaliștii militari, veniți la Sibiu cu ideea cîștigării ambelor partide, au început jocul în forță și, după 10—10, (min. 5), iau conducerea: 34—29 (min. 14), apoi 46—41 (min. 19), terminînd prima repriză în avantaj: 50—43. Bine îndrumați, la pauză, de cei doi antrenori, sibienii reușesc să egaleze în min. 24 (56—56). De aici încolo, se părea că baschetbaliștii sibieni se vor desprinde însă, cei ce o fac sînt oaspeții, care profită de unele greșeli ale sibienilor și iau din nou conducerea: 79—69 (min. 28). A urmat un adevărat recital, în care vioara întîi a fost Claudiu Muntean. Reușim să egalăm și apoi să preluăm, pentru prima dată, conducerea cu 82—81, apoi 84—81 (min. 37). Oaspeții nu acceptă înfrîngerea, se pretează la faulturi și gesturi de maidan, fapt ce face ca atît antrenorul Pîrșu, cît și jucătorul Ardeleanu, să fie sancționați. Jocul continuă cu aceeași îndîrjire, cele 40 minute regulamentare de joc încheindu-se cu rezultatul de **90—90**. Au urmat cinci minute de prelungiri în care sibienii reușesc să se distanțeze și să cîștige cu **109—100**. Au înscris: Muntean 58

(continuare în pag. a IV-a)

Ilie IONESCU

FOTBAL, Divizia A

Rezultatele etapei a 26-a: F.C. Brașov — F.C. Dinamo 0—0; Steaua — F.C. Ploiești 1—0 (0—0); F.C. Argeș — Corvinul 1—0 (1—0); A.S.A. Tg. Mureș — Oțelul 2—2 (0—1); Dacia Brăila — Electroputere 2—1 (1—0); Univ. Craiova — Sp. studențesc 1—0 (1—0); Gloria — F.C. Farul 0—2 (0—0)!!?; Rapid — F.C. Bacău 1—1 (0—0)!?; „Poli" Timișoara — F.C. Inter (amînat).

Clasament

1. F.C. Dinamo București	26	18	8	0	59-13	44 (+18)
2. Steaua București	26	15	7	4	43-19	37 (+11)
3. Universitatea Craiova	26	11	8	7	29-18	30 (+ 2)
4. F.C. Ploiești	26	13	4	9	32-39	30 (+ 4)
5. Electroputere Craiova	26	10	7	9	29-22	27 (+ 3)
6. „Poli" Timișoara	25	11	5	9	29-27	27 (+ 1)
7. Rapid București	26	11	5	10	24-27	27 (+ 1)
8. F.C. Farul	25	12	2	11	29-24	26 (0)
9. Oțelul Galați	26	11	4	11	28-34	26 (+ 2)
10. Gloria Bistrița	25	10	5	10	35-30	25 (+ 1)
11. F.C. Brașov	26	9	7	10	39-39	25 (— 1)
12. F.C. INTER SIBIU	**23**	**9**	**6**	**8**	**28-29**	**24 (0)**
13. Dacia Unirea Brăila	26	9	5	12	27-31	23 (— 3)
14. F.C. Bacău	26	9	5	12	28-43	23 (— 3)
15. Sp. studențesc	26	7	7	12	23-32	21 (— 5)
16. F.C. Argeș	26	6	6	14	28-38	18 (— 8)
17. A.S.A. Tg. Mureș	26	6	4	16	24-42	16 (—10)
18. Corvinul Hunedoara	26	4	5	17	25-52	13 (—13)

Etapa viitoare: Corvinul — F.C. Brașov; F.C. Bacău — Dacia Unirea Brăila; F.C. Dinamo — Rapid; Electroputere — A.S.A. Tg. Mureș; Oțelul — Gloria; F.C. Ploiești — F.C. Argeș; F.C. Inter — Universitatea Craiova; Sp. studențesc — Steaua; F.C. Farul — „Poli" Timișoara.

Șoimii—C.F.R. Timișoara 2-1(1-0)

Vîntul puternic, în rafale a creat multe probleme ambelor echipe, mingea fiind aproape jumătate din timpul de joc în afara terenului. În prima parte a meciului, am asistat la o dominare totală a șoimilor ajutați și de vîntul favorabil. Deschiderea scorului survine în min. 18, Mărginean (laborios și cu multe realizări în acest joc) trimite de la centru o minge lungă, pentru Cașoltan, preluare corectă și de la 16 m trimite pe lîngă portar. Ceferiștii au o acțiune viguroasă pe partea lui Armenean și obțin o lovitură liberă indirectă din poziție periculoasă. Bungău trimite, spre Neagu, șut al acestuia în zid. În min. 40 Șandru, aflat singur la 10 m, șutează peste bară. Abia repusă în joc, mingea este recuperată de Ștef, pasă la Ciobanu, acesta spre Cașoltan, deviere la Laurențiu, care trage puternic și portarul scoate în corner. În min. 53, Mărginean execută perfect o lovitură de

(continuare în pag. a IV-a)

I. PLEȘCA

Prof. ȘTEFAN COIDUM a divorțat de F. C. Inter!

Fără nici o plăcere vă anunțăm că profesorul Ștefan Coidum, cel care a muncit cu rezultate bune la F.C. Inter, a divorțat de echipa noastră. Despărțirea s-a produs, am fost informați, cu acordul Consiliului de administrație și al echipei, pe de o parte, respectiv al prof. Șt. Coidum, pe de altă parte.

Conducerea tehnică a echipei F.C. Inter a fost încredințată cuplului Jan Gavrilă — Ion Berghea.

CLASAMENTE div. B

SERIA I

FEPA — Faur Buc. 1—0; C.S. Olt — Portul 3—1; Autobuzul — Petrolul 4—0; Steaua — C.S. Tîrgoviște 3—0; Olimpia — Flacăra 2—1; Unirea Slobozia — Unirea Focșani 2—0; Gloria Galați — Gloria Buzău 2—1; Sp. COMAICO — Progresul 0—5; F.C. Caracal — Callatis 1—1.

1. Gloria Galați	27	15	7	5	50-23	37
2. Progresul București	27	16	4	7	46-23	36
3. Autobuzul Buc.	27	16	2	9	42-26	34
4. Callatis Mangalia	27	13	7	7	39-21	33
5. Flacăra Moreni	27	12	7	8	41-25	31
6. C.S. Olt	27	14	3	10	41-32	31
7. Faur București	27	13	4	10	50-30	30
8. Unirea Slobozia	27	12	6	9	44-37	30
9. Steaua Mizil	27	12	4	11	36-28	28
10. Portul Constanța	27	11	6	10	39-32	28
11. Unirea Focșani	27	10	7	10	30-25	27
12. Gloria Buzău	27	9	8	10	38-26	26
13. Petrolul Ianca	27	9	5	13	25-37	23
14. Olimpia Rm. Sărat	27	8	6	13	25-39	22
15. FEPA Bîrlad	27	9	3	15	29-45	21
16. C.S. Tîrgoviște	27	8	4	15	24-43	20
17. F.C. Caracal	27	5	6	16	28-62	16
18. Sp. COMAICO	27	5	3	19	18-81	13

Etapa viitoare: C.S. Tîrgoviște — C.S. Olt; Portul — Autobuzul; Petrolul — FEPA; Olimpia — Steaua; Unirea Focșani — Sp. COMAICO; Faur — Unirea Slobozia; Flacăra — Callatis; Gloria Buzău — F.C. Caracal; Progresul — Gloria Galați

SERIA a II-a

Gloria Reșița — Jiul Petroșani 2—2; Jiul Craiova — Gaz metan 1—0; F.C. Bihor — Astra 8—0; U.M.T. — Metalul Bocșa 2—0; Met. Slatina — Chimia 0—0; U.T.A. — C.S.M. Reșița 5—0; Șoimii — C.F.R. Timișoara 2—1; Aris — F.C. Drobeta 4—0; Met. Cugir — Unirea Alba Iulia 2—1.

1. U.T. Arad	27	17	5	5	41-16	39
2. Unirea Alba Iulia	27	18	1	8	54-25	37
3. C.S.M. Reșița	27	15	4	8	35-22	34
4. Jiul Petroșani	27	13	4	10	53-29	30
5. C.F.R. Timișoara	27	13	4	10	31-34	30
6. F.C. Bihor *)	27	12	6	9	52-30	29
7. Chimia Rm. Vîlcea	27	10	7	10	33-29	27
8. Jiul Craiova	27	10	7	10	31-31	27
9. Metalul Bocșa	27	11	4	12	37-38	26
10. Met. Cugir	27	12	2	13	29-37	26
11. Gloria Reșița	27	10	5	12	37-38	25
12. ȘOIMII COMPA	**27**	**9**	**7**	**11**	**34-37**	**25**
13. GAZ METAN	**27**	**9**	**7**	**11**	**38-47**	**25**
14. Met. Slatina	27	8	8	11	34-35	24
15. F.C. Drobeta	27	8	7	12	34-44	23
16. Aris Arad	27	9	5	13	28-45	23
17. U.M. Timișoara	27	8	6	13	30-56	22
18. Astra Arad	27	5	3	19	26-64	13

*) Echipă penalizată cu 1 punct.

Etapa viitoare: Met. Bocșa — Jiul Craiova; Gaz metan — F.C. Bihor; Astra — Gloria; Met. Slatina — U.M.T.; C.S.M. Reșița — Aris; Jiul Petroșani — U.T.A.; Chimia — Unirea; C.F.R. Timișoara — Met. Cugir; F.C. Drobeta — Șoimii COMPA.

SERIA a III-a

Relonul — Tractorul 1—5; Minerul — Electromureș 3—1; Poli. Iași — Metrom 2—0; Chimica — Olimpia Satu Mare 0—1; C.F.R. Cluj — Aerostar 4—1; I.C.I.M. — Ceahlăul 1—0; Foresta — C.S.M. Borzești 4—0; C.S.M. Suceava — F.C. Maramureș 1—0; Armătura — „U" 0—1.

1. „U" Cluj *)	27	20	6	1	58- 6	44
2. F.C. Maramureș	27	19	4	4	61-15	42
3. Ceahlăul P. Neamț	27	16	5	6	46-24	37
4. Tractorul Brașov	27	14	3	10	48-37	31
5. C.S.M. Suceava	27	12	6	9	33-28	30
6. „Poli" Iași	27	10	9	8	37-28	29
7. Metrom Brașov	27	12	5	10	34-29	29
8. I.C.I.M. Brașov	27	13	3	11	39-43	29
9. Armătura Zalău	27	10	8	9	47-38	28
10. Foresta Fălticeni	27	11	5	11	32-30	27
11. Olimpia Satu Mare	27	11	4	12	27-34	26
12. C.F.R. Cluj	27	10	4	13	47-44	24
13. Electromureș Tg. M.	27	9	4	14	35-44	22
14. Chimica Tîrnăveni	27	8	6	13	30-46	22
15. Minerul Cavnic	27	7	5	15	26-51	19
16. Relonul Săvinești	27	7	4	16	25-60	18
17. Aerostar Bacău	27	6	4	17	40-62	16
18. C.S.M. Borzești	27	2	7	18	16-62	11

*) Echipă penalizată cu 2 puncte.

Etapa viitoare: Olimpia — Minerul; Electromureș — Poli. Iași; Metrom — Relonul; C.F.R. Cluj — Chimica; Ceahlăul — C.S.M. Suceava; Tractorul — I.C.I.M.; Aerostar — „U" Cluj; C.S.M. Borzești — Armătura; F.C. Maramureș — Foresta.

Concursul internațional de sărituri „Trofeul Carpați"

Bazinul „Olimpia" din Sibiu, devenit de mai mulți ani un puternic centru al practicanților săriturilor în apă din România, a fost timp de 3 zile gazda celei de a XIV-a ediții a Campionatelor internaționale de sărituri, rezervate juniorilor și dotate cu „Trofeul Carpați". Datorită excelentei comportări a sportivilor români la întrecerile de la Rostock și la Europenele din Italia, s-a trezit interesul partenerilor care s-au hotărît să participe la concursurile din țara noastră. Un exemplu: lotul sportivilor germani a cuprins 14 sportivi, printre ei aflîndu-se și medaliații la recentele C.E. de la Milano. Acestora li s-au alăturat sportivii din Ungaria, Turcia, Grecia și Bulgaria. Mai trebuie amintit că organizarea s-a situat la o cotă superioară din toate punctele de vedere, datorită celor 22 firme din Sibiu și județ care au sponsorizat competiția. Așa după cum era de așteptat, lupta pentru cea mai înaltă treaptă a podiumului de premiere s-a dat între reprezentanții noștri și cei ai Germaniei. Dacă în prima reuniune săritorii germani au cucerit 3 din cele 4 locuri 1, în ziua a II-a a fost rîndul sportivilor români să urce de trei ori pe poziția I. Iată cîștigătorii: TRAMBULINA 1 m **junioare B:** 1. Sandra Gollmer (Ger.) — 297,90, 2. Clara Ciocan (Rom.) — 291,95, 3. Camelia Bistriceanu (Rom.) — 283,60, **junioare A:** 1. Ionica Tudor (Rom.) — 399,00, 2. Anca Udvescu (Rom.) — 388,05, 3. Katrin Kasch (Ger.) — 383,10, PLATFORMĂ — **juniori B:** 1. Gabriel Chereches (Rom.) — 306,40; 2. Peter Weitz (Ger.) — 288,90, 3. Dragoș Vasilescu (Rom.) — 245,95, **juniori A:** 1. Andreas Wels (Ger.) — 488,55, 2. Thomas Janich (Ger.) — 461,35, 3. Ivan Kousmanov (Bul.) 409,95, **junioare B:** 1. Clara Ciocan (Rom.) — 263,75, 2. Verena Voss (Ger.) — 252,40, 3. Sabine Grieger (Ger.) 252,20, TRAMBULINĂ 3 m, **junioare A:** 1. Irina Hirsch (Ger.) — 440,85, 2. Ionica Tudor (Rom.) — 440,05, 3. Katrin Kasch (Ger.) — 439,70, **juniori B:** 1. Gabriel Chereches (Rom.) — 374,30, 2. Thomas Bernstein (Ger.) — 342,90, 3. Radu Udvescu (Rom.) — 332,95, TRAMBULINĂ 1 m, **juniori A:** 1. Andreas Wels (Ger.) — 518,85, 2. Attila Kantor (Ger.) — 465,25, 3. Tomas Bimis (Ger.) — 462,75, **junioare B:** 1. Anett Gamm (Ger.) — 347,75, 2. Verena Voss (Ger.) — 343,50, 3. Mihaela Coman (Rom.) — 341,65; TRAMBULINA 1 m, **juniori B:** 1. Gabriel Chereches (Rom.) — 313,70, 2. Radu Udvescu (Rom.) — 289,25, 3. Christian Loffer (Ger.) — 288,85, PLATFORMĂ, **junioare A:** 1. Irina Kirsch (Ger.) — 384,25, 2. Jana von der Gonne (Ger.) — 369,20, 3. Gheorghieva Radoslava (Bul.) — 337,85, TRAMBULINĂ 3 m, **juniori A:** 1. Andreas Wels (Ger.) — 576,65, 2. Mike Ftescher (Ger.) — 521,60, 3. Attila Kantor (Ger.) — 506,70.

Iată acum și cîteva impresii ale specialiștilor: **Ion Ilieș** — antrenor federal: „Am așteptat cu emoție ediția din acest an a Trofeului Carpați, deoarece așteptam să reînnoim tradiția unui concurs de referință pentru juniorii din Europa. Așteptările au fost depășite în primul rînd prin participarea numeroasă și valoroasă a sportivilor din Germania și din celelalte țări și prin eforturile organizatorilor din Sibiu. Trebuie să subliniem nivelul tehnic de valoare europeană al întrecerilor ai căror protagoniști, alături de sportivii români și cei din Germania, au fost săritorii din Bulgaria, Grecia, Ungaria și Turcia". Antrenorul **Pantelimon Decuseară:** „Ne-am bucurat de condiții excelente la bazinul Olimpia".

Ilie IONESCU

VOLEI, div. A (f) — C.S.M. Libertatea Sibiu — doar o singură victorie în turneul 3

Sala Sporturilor din Tîrgoviște a găzduit, timp de 5 zile, întrecerile celui de al 3-lea turneu al diviziei A la volei feminin. Voleibalistele de la C.S.M. Libertatea Sibiu, lipsite de aportul ridicătoarei Liliana Bodi (însărcinată), au fost întrecute de: C.S.M. Oțelul Tîrgoviște cu 3—1; de Dinamo București cu 3—0; de C.S.U. Rapid Galați cu 3—1 și de Știința Amicii Bacău cu 3—0. În ultima zi a turneului voleibalistele noastre au reușit singura victorie, 3—1 (14—16, 15—11, 15—10, 15—11) cu Comprest Rapid Brașov. Înaintea turneului cu nr. 4, ce se va desfășura la Constanța, clasamentul se prezintă astfel:

1. Știința Amici Bacău	32	27	5	87:25	59
2. Dinamo București	32	26	6	85:26	58
3. Farul Constanța	32	21	11	73:47	53
4. „U" Electronica Cluj	32	19	13	66:55	51
5. Metal 33 București	32	18	14	65:54	50
6. C.S.M. Libertatea Sibiu	**32**	**14**	**18**	**49:61**	**46**
7. C.S.U. Rapid Galați	32	14	18	48:69	46
8. C.S.M. Oțelul Tîrgoviște	32	13	19	52:67	45
9. Comprest Rapid Brașov	32	8	24	43:70	40
10. Chimia Rm. Vîlcea *)	32	0	32	2:96	27

*) Echipă penalizată cu 5 puncte.

Atletism — Primul concurs în aer liber

Vineri ,pe stadionul „Municipal" din Sibiu s-a desfășurat, în organizarea Comisiei județene de atletism, un concurs dotat cu „Cupa O.J.T.S. Sibiu". Iată cîștigătorii: **BAIEȚI — 100 m plat** — Alin Larion (C.S.Ș. Șoimii" 11,3; **200 m plat** — Alin Larion 23,2; **400 m plat** — Gabriel Pușcă (A.S.A.); **800 m plat** — Adrian Hanea (C.S.Ș. Șoimii) 2,01,5; **1 500 m plat** Adrian Hanea 4,07,5; **3 000 m plat** — Mihai Milea (C.S.Ș. Șoimii) 9,17,2; **înălțime** — Marius Sălcudean (C.S.Ș. Șoimii) 1,90; **lungime** — Marius Cojoc și Sorinel Savu (ambii A.S.A.) 6,12, la juniori; **disc, juniori**, Dan Adrian Lupu (C.S.Ș. Șoimii), 43,38; **400 m.g.** Dan Costache (C.S.Ș. Șoimii) 65,5; FETE — **800 m plat** — Ileana Dorca (C.S.Ș. Șoimii) 2,24,4; **2 000 m plat** — Ileana Dorca 6,47,0; **lungime** — Mihaela Mănețoiu (C.S.Ș. Șoimii) 5,41; **triplu salt** Mihaela Gîndilă (C.S.Ș. Șoimii) 12,50; **înălțime** Zinaida Băra (C.S.Ș. Șoimii), 1,60; **greutate** — Elena Hila (C.S.Ș. Șoimii-C.S.M.) 15,72 (rec. județean); **suliță** Loredana Trohin (C.S.Ș. Șoimii) 39,26 — junioară 3; **ștafeta 4×100 m — băieți:** 1. Inst. militar „Nic. Bălcescu 48,5; **ștafeta 4×400 m plat:** 1. Inst. militar „Nic. Bălcescu" 3,44,1;

Campionatul județean de fotbal

Oaspeții din nou în ofensivă

SERIA I: ● **E.L.S.I.M.A. — Textila 0—5(0—1).** Lidera autoritară a primei serii a învins la Sălișteni mai greu decît arată scorul, oricum mult prea sever față de evoluțiile de pe teren ale celor două combatante, gazdele ratînd, la 0—0, două foarte bune ocazii de a deschide scorul. Prea siguri de ei, învingătorii — tratînd cu multă ușurință partida și partenerii de întrecere — au reușit să se desprindă abia în repriza secundă, cînd sălișteni, cu o precară pregătire, au cedat fizic și tactic unui adversar evident superior care a punctat prin M. Munteanu (min. 36 și 80), G. Voinea (min. 66 și 76) și I. Ionuș (min. 78). ● **Bumbacul — C.F.R.-I.U.P.S. 3—0 (0—0).** Detașarea categorică a textiliștilor s-a produs după pauză cînd, dominînd categoric, au înscris la rînd prin A. Militaru (min. 57 și 73) și N. Olaru (min. 88). ● **Sticla — Fl. Roșie 0—1 (0—1).** Formația din Cîrța a obținut o prețioasă victorie la Avrig. Unicul gol al partidei poartă semnătura lui K. Corponoi, care în min. 26 a transformat o lovitură de la 11 m. ● **Construcții — Cibinul 10—0 (3—0).** Victorie la scor a sibienilor care au punctat prin G. Crăciun (min. 18, 45, 50, 52, 70), G. Buican (73 și 80), M. Risti (43), L. Opriș (48) și L. Iordache (78). ● **Unirea — Tractorul 1—1 (0—0).** După o repriză albă, cele două combatante și-au împărțit frățește punctele transformînd fiecare cîte un penalty. Au marcat V. Florea (min. 72) pentru ocneri, respectiv N. Turc (min. 80). ● **Mecanica — Firul Roșu 4—2 (2—0).** După o luptă dîrză, tinerii din Mîrșa s-au impus de justețe grație golurilor realizate de G. Iancu (min. 15, 37, 61 și 80). Pentru tălmăceni a marcat în min. 49 și 59 C. Ciorogaru.

SERIA a II-a: ● **I.T.A-Geamuri — Carbomet 3—4 (0—2).** Partidă extrem de liniștită și calmă, între două formații care — simulînd lupta și mimînd efortul — s-au învitat amical și reciproc spre propriile buturi în care ambii portari au salvat cîteva situații spectaculoase și realmente periculoase. Au înscris I. Popa (min. 14 și 59), I. Șeica (min. 36) și F. Meruț (min. 50) pentru învingători, F. Seiceanu (min. 65 din penalty), D. Pețac (min. 75) și S. Ciulea (min. 76) pentru gazde. În ciuda combativității mai scăzute am apreciat execuțiile dezinvolte și de bună calitate ale lui I. Popa, D. Cucerzan, F. Meruț, I. Pușcă și I. Șeică de la oaspeți, respectiv N. Ilie, C. Nistor, D. Pețac și frații S. și A. Bungiac. ● **Relee — Vitrometan 0—1 (0—1).** Gazdele pierzînd cadența primelor etape ale returului, înregistrează a treia înfrîngere consecutivă, în urma golului înscris de sticlari în min. 32 prin A. Văleanu. ● **Sparta — Record 1—0 (0—0).** Derbiul etapei a revenit primei formații care, în min. 59, a transformat o lovitură de pedeapsă prin K. Szoke. ● **Automecanica — Visa 1—2 (0—1).** Surprinzătoare, dar meritată, victoria echipei din Agîrbiciu, care s-a impus în urma golurilor realizate de P. Țocu (min. 39) și S. Vlad (min. 49). Golul medieșenilor, din min. 47, poartă semnătura lui F. Fodor. ● **Spicul — Textila 3—2 (0—0).** La Șeica Mare, gazdele s-au impus după pauză cînd au marcat prin V. Tolciu (min. 47 și 89) și D. Vlaic (min. 70), respectiv G. Gașpar (min. 49) și A. Banu (min. 91).

V. MARA

Programul fazei județene a „Cupei României", din 6 mai, ora 17: Cedonia — Textila Cisnădie; Progresul Orlat — C.F.R.-I.U.P.S.; Cibinul — E.L.S.I.M.A.; Carpați — Sticla Avrig; Visa — Carbomet; Relee — Record; Gloria Smig — Progresul Dumbrăveni; Automecanica — Sparta.

Karate

La Rm. Vîlcea s-a desfășurat, în ziua de 25 aprilie, etapa de zonă a Campionatului național de karate (Shotokan), rezervat juniorilor (băieți și fete). Sportivii de la A.S. Armata Sibiu, antrenați de Daniel Iacob, au reușit să obțină calificarea pentru etapa finală ce se va desfășura, la Brașov, în zilele de 30—31 mai. Astfel, la băieți s-au calificat: Cornel Mihu (categ. 65 kg), Cezar Ene (categ. 70 kg) și Alexander Gerger (categ. 75 kg) calificați la kumite ultimul și la concursul de kata. La fete: Claudia Vitchii (categoria 55 kg), Corina Ailenei și Adriana Mustea, ambele la categ. 60 kg. Cele trei sportive s-au calificat atît la kumite, cît și la kata. **(I. Ilie)**

Săptămîna TV

LUNI, 4 mai 1992

14,00 Actualități. 14,10 Calendarul zilei. 14,20 Worldnet USIA. 15,40 Copiii noștri — viitori muzicieni. 16,00 Casa și grădina. 16,30 Muzică ușoară. 17,00 Actualități. 17,05 Emisiunea în limba maghiară. 18,35 Televiziunea vă ascultă. 19,05 Studioul „E". 19,30 Desene animate. 20,00 Actualități. 20,35 Tezaur. 21,00 Teatru TV: „Pavilionul cu umbre" de Gib Mihăiescu. 22,30 Cronica Parlamentului ● Actualități ● Revista presei. 23,10 Confluențe. 23,40 Hochei (C.M., gr. A): Canada—C.S.I. (repriza a III-a, Praga). 0,15 Actualitatea sportivă.

MARȚI, 5 mai 1992

7,00 Programul Televiziunii Naționale din Republica Moldova. Tele-matinal. 10,00 Actualități. 10,20 Calendarul zilei. 10,30 Video-satelit. 12,10 Ora de muzică. 13,00 Interferențe. 13,30 Muzică pentru părinți: Jaques Brel. 14,00 Actualități. 14,20 Tradiții. 14,55 Preuniversitaria. 15,30 Telești (franceză, spaniolă.) 16,00 Agenda muzicală. 16,30 Convietuiri. 17,00 Actualități. 17,05 Repere transilvane. 17,35 Vedete în recital: Janiz Karanikas. 18,00 Salut, prieteni! 19,00 Studioul „E". 19,30 Desene animate. 20,00 Actualități. 20,35 Sport. 20,45 Telecinemateca: „Tentația", (SUA, 1950). 22,15 În fața națiunii. 22,40 Cultura în lume. 23,10 Cronica Parlamentului ● Actualități ● Revista presei. 23,50 Jazz-fan ● Meridianele dansului.

MIERCURI, 6 mai 1992

7,00 Programul Televiziunii Naționale din Republica Moldova. Tele-matinal. 10,00 Actualități. 10,20 Calendarul zilei. 10,30 Video-satelit. 12,10 Ora de muzică. 13,10 Vîrsta a treia. 13,40 Divertisment internațional. 14,00 Actualități. 14,20 S.O.S., Natura! 14,55 Preuniversitaria. 15,30 Telești (germană, italiană). 16,00 Muzică populară. 16,20 Lumea sportului. 16,50 Tragerea pronoexpres. 17,00 Actualități. 17,05 Arte vizuale. 17,30 În obiectiv: Adrian Riza. 18,00 15, 16, 17, 18. 18,20 Studioul „E". 18,50 FOTBAL: România — Insulele Feroe. 20 50 Actualități. 21,10 FOTBAL: Finala Cupei Cupelor (Lisabona). 23,05 Cronica Parlamentului ● Actualități ● Revista presei. 23,45 Festivalul Internațional București '92. Concertul de interpretare ● Recital Boy George.

JOI, 7 mai 1992

7,00 Programul Televiziunii Naționale din Republica Moldova. Tele-matinal. 10,00 Actualități. 10,20 Calendarul zilei. 10,30 Video-satelit. 12,10 Ora de muzică 13,00 Oameni de lîngă noi. 13,30 Jazz-magazin. 14,00 Actualități. 14,20 De unde curge laptele și mierea... Documentar. 14,50 Preuniversitaria. 15,30 Telești (engleză americană). 16,00 Cîntece de vitejie — 1877. 16,15 Femeia în viața socială. 16,45 Israel. 17,00 Actualități. 17,05 Repere moldave. 17,35 Lumea ideilor. 18,05 Film serial: „Dallas", (125). 19,00 Desene animate. 19,30 Actualități. 20,00 Festivalul Internațional București '92. Concursul de interpretare (I). 21,30 În fața națiunii. 22,00 Festivalul Internațional București '92. Concursul de interpretare (II). Recital: La Toya Jackson. 23,30 Cronica Parlamentului ● Actualități ● Revista presei. 0,10 Reflecții rutiere. 0,25 Gong! 0,50 Hochei: (C.M. — Meciurile sferturilor de finală).

VINERI, 8 mai 1992

7,00 Programul Televiziunii Naționale din Republica Moldova. Tele-matinal. 10,00 Actualități 10,20 Calendarul zilei. 10,30 Film artistic: „Mîna lui dreaptă", (SUA, 1940). 12,05 Video-satelit. 13,00 Ora de muzică. 14,00 Actualități. 14,20 Mondo-muzica. 14,40 Tîmpla Bisericii. Documentar. 15,05 Biblioteca Operei. 15,20 Preuniversitaria. 15,55 Limba noastră. 16,25 Muzică populară. 16,40 Tragerea Loto. 16,50 Actualități. 16,55 Emisiunea în limba germană. 17,55 Pro patria. 18,40 Viața parlamentară. 19,00 Desene animate. 19,30 Actualități. 20,00 Festivalul Internațional București '92. Concursul de interpretare și creație (I). 21,30 Mapamond. 22,00 Festivalul Internațional București '92. Concursul de interpretare și creație (II). Recital Bonnie Tyler. 23,30 Cronica Parlamentului. 0,10 Simpozion. 0,55 Sport.

SÎMBĂTĂ, 9 mai 1992

9,00 Bună dimineața! 10,00 Actualități. 10,10 Feriți-vă de măgăruș. 11,10 Descoperirea planetei. 11,30 Alfa și Omega. Credință, politică — un traseu posibil? 12,30 Ora de muzică. 13,00 7×7. 14,00 Actualități. 14,10 Tele-Club. La ora 16,55 FOTBAL: Dinamo—Rapid. 19,10 Melodii populare. 19,30 Festivalul Internațional București '92. Concursul de creație (I). 21,30 Drumuri în memorie: 9 Mai. 22,00 Festivalul Internațional București '92 (II). Recital: Sydney Youngblood. 23,15 Actualități. 23,30 Eurovision '92 (Suedia).

DUMINICĂ, 10 mai 1992

8,30 Bună dimineața! 9,30 Întreabă-mă! 10,20 Film serial pentru copii: „Operațiunea «Mozart»" (7). 10,50 Actualități. 11,00 Lumină din lumină. 12,00 Viața satului. 13,00 Cîntec și joc. 14,00 Actualități. 14,10 Atlas. 14,30 Videomagazin. 18,05 Convorbiri de duminică. 18,40 Film serial: „Dallas" (126). 19,30 Actualități. 20,00 Festivalul Internațional București '92 (I). Gala laureaților. 21,30 Actualități. 21,45 Duminica sportivă. 22,00 Festivalul Internațional București '92 (II). Recital: Tehnotronic. 24,00 Film serial: „Eu spionez" (9). 0,50 Hochei — (C.M.), Finala (înregistrare).

MAPAMOND SPORT MAPAMOND

Un „Ausländer" dă lecții nemților

Alexandar Ristic s-a născut la 28 iunie 1944. A jucat fotbal la F.C. Sarajevo în perioada 1961—1966, Hajduk Split 1966—1970, Velez Mostar 1970—1974 și Braunschweig 1974 — 1977. Prinzînd gustul Germaniei, iugoslavul s-a stabilit acolo. Avînd diploma de profesor de sport, în anul competițional 1977/78 a fost antrenor secund la echipa unde și-a încheiat cariera sportivă — Braunschweig — apoi, în perioada 1978—1983 a fost antrenor la Hamburger SV, a revenit la Braunschweig pentru doi ani (1983—1985), s-a dus din nou la HSV (1986—87), a fost angajat la Fortuna Düsseldorf (1987—90), pentru ca de la 1 ianuarie 1991 să conducă echipa Schalke 04.

Soția sa, Mia, este dentistă și au o fetiță, Marjana, în vîrstă de 4 ani. Are un salariu anual de 720 000 mărci, o mașină BMW, nu fumează și nu bea decît ceai.

Ca jucător a cucerit titlul național, pe cînd era la Sarajevo. Ca antrenor, marile sale realizări sînt legate de Hamburger SV cu care a cîștigat titlul de campion al Germaniei în 1979, 1982, și 1983, Cupa în 1987 și Cupa Campionilor Europeni în 1983.

Se împlinesc, iată, 15 ani de cînd Ristic se află în Germania. Un „Ausländer" (străin) a ajuns printre cei mai apreciați antrenori din Bundesliga, într-o Germanie care nu admite decît foarte greu că nu poate fi prima în toate. De mai bine de un an, Ristic se află la cîrma formației Schalke 04 care în 1991 a promovat în prima ligă. Pentru banii pe care-i primește Ristic a promis ca în cel mai scurt timp posibil să readucă formația între cele mai bune echipe din Bundesliga. Pe ce se bazează? Pe faptul că este un bun cunoscător al fotbalului, în general și al celui german, în particular, pentru că este un om ordonat, organizat și riguros care se potrivește stilului „casei", pentru că este sever, fără a fi dictatorial și pentru că a demonstrat, peste tot pe unde a trecut, că este un meseriaș de clasă, cu rezultate pe măsură. Și, să nu omitem faptul că Schalke 04 are în lot cîțiva jucători de marcă, dacă ar fi să-i amintim doar pe: Sașa Jusufi (mijlocaș, 29 ani, 1,84 m, 77 kg), Alexander Borodiuk (fundaș, 30 ani, 1,82 m, 74 kg), Bent Christensen (fundaș, 26 ani, 1,80 m, 73 kg), Radmilo Mihailovici (atacant, 28 ani, 1,81 m, 73 kg).

De altfel, fără a fi prea guraliv, Alexandar Ristic a declarat: „Spectatorii din Gelsenkirchen trebuie să umple din nou cele 70 600 locuri ale tribunelor stadionului nostru. Noi vom face totul pentru aceasta. Să ne amintim că ultima performanță a echipei Schalke 04 a fost cîștigarea Cupei Germaniei în anul 1972. În acest an vom face acumulări, iar anul viitor vom ataca locurile de sus".

Divorț... italian?

În ultima perioadă presa italiană — dar nu numai ea — insistă asupra unui aspect: rolul, locul și prețul plătit jucătorilor străini care activează în Calcio și în special al fotbaliștilor germani. Sintetizînd discuții pro și contra purtate pe zeci de pagini, vom spune că ziariștii italieni consideră că mercenarii sînt prea bine plătiți, comparativ cu fotbaliștii autohtoni, exagerat de bine plătiți în comparație cu evoluția și cu aportul lor la rezultatele obținute de echipele în care evoluează. E-adevărat că sînt toți internaționali germani — zice Gazetta dello Sport —, e-adevărat că reprezentativa Germaniei este campioană mondială, dar noi nu trebuie să plătim jucătorii după numele și renumele lor. Lothar Matthäus (30 ani) cîștigă 2,1 milioane mărci net pe an, Brehme (31 ani) ia pe an net 1,6 milioane mărci, Völler (31 ani) este plătit cu 2,6 milioane mărci (brut ce-i drept), Klinsmann — 1,3 milioane. Riedle și Doll — fiecare cîte 1,25 milioane, Hasller — 1,75 milioane, Reuter și Kohler — fiecare cîte 1,8 milioane... Și, continuă ziaristul italian, în clasamentul golgeterilor, doar Riedle se află între primii 10 marcatori și acesta la mare distanță de Van Basten care conduce detașat. Ca să nu mai vorbim că în clasamentul alcătuit pe baza mediei notelor acordate (de la 1 la 10) situația nu-i mai bună: Kohler, cu 6,82 este pe locul I în clasamentul jucătorilor germani, fiind urmat de Doll 6,41, Matthäus 6, Reuter 5,97, Völler 5,91, Hasller 5,88, Klinsmann 5,35...

La rîndul lor, nici fotbaliștii nu se arată deosebit de încîntați de Italia. Se cîștigă bine — zice unul dintre ei — dar aici fotbalul este curată crimă. Ești tot timpul sub tensiune: la antrenamente, la meciuri, în afara stadionului, acasă. Italia o fi un paradis pentru turiști, pentru fotbaliști este iad, iar pentru cei străini și mai rău. E-adevărat că banii te stimulează, dar și noi sîntem oameni, avem și noi nevoie de liniște, de o relaxare. Aici tot timpul ți se cer rezultate, victorii. În campionat, în cupă, în meciurile amicale...

Să înțelegem că s-au cam săturat unii de alții și că vor urma divorțurile? Puțin probabil, fiindcă banul este ochiul dracului, iar în Italia, într-un an bun, la o echipă performantă, poți cîștiga cît nu obțin alții într-o viață. Ba eu zic că, dimpotrivă, dacă la turneul final al C.E. din Suedia nemții vor bate, din nou, tot ce le iese în cale, prețul lor va crește și alți fotbaliști vor fi atrași în mrejele fotbalului italian.

Vom vedea.

(n.i.d.)

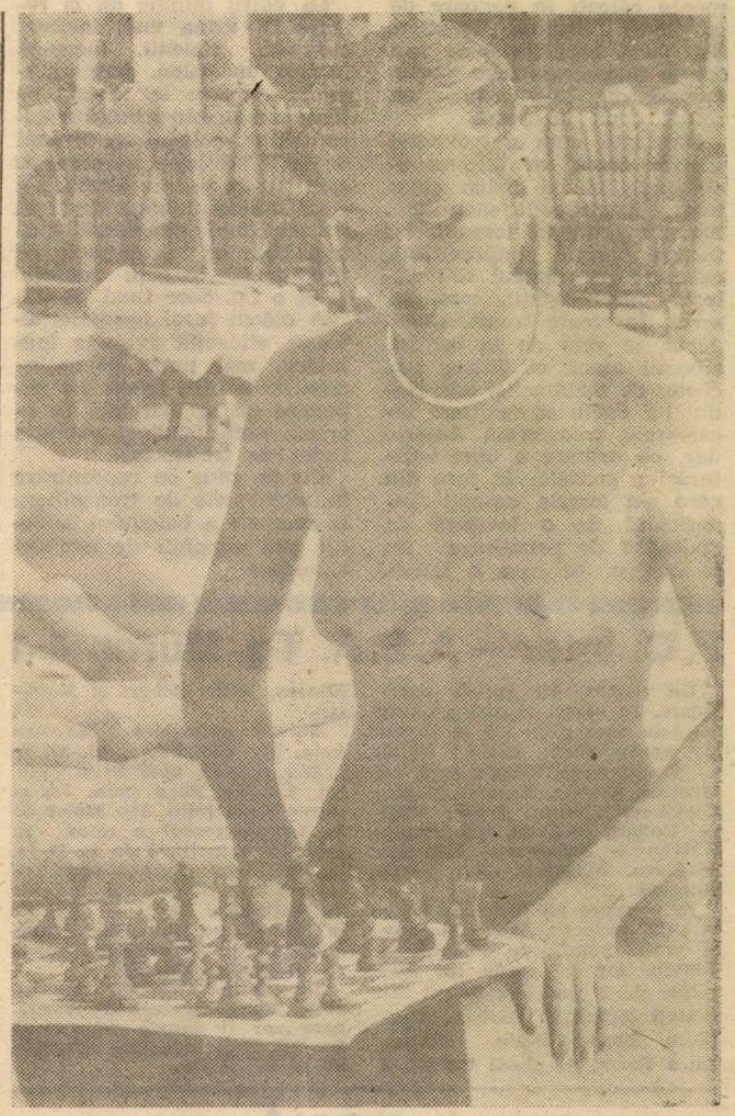

Se-apropie vara, așa că se poate îmbina excelent... plaja cu alte sporturi, între care, de ce nu, șahul. Cîștigătorul nu ia nimic!

Pentru amatorii de statistici AFRICANII ALEARGĂ BINE...

După cum se știe, la nu demult desfășuratele Campionate Mondiale de Cros (Boston, S.U.A.), la masculin victoria i-a revenit lui Ngugy (Kenya), urmat de Mutwol (Kenya) și de Bayesa (Etiopia) etc. primul european în clasamentul final fiind francezul Pantel, sosit abia pe locul 9. Și în clasamentul pe echipe Kenya a ocupat locul I.

Pentru amatorii de statistici iată cîștigătorii ultimelor 10 ediții:

1982 — Kedir (Etiopia)
1983 — Debele (Etiopia)
1984 — Lopez (Portugalia)
1985 — Lopez (Portugalia)
1986 — Ngugi (Kenya)
1987 — Ngugy (Kenya)
1988 — Ngugy (Kenya)
1989 — Ngugy (Kenya)
1990 — Skah (Maroc)
1991 — Skah (Maroc)

Curios, în aceeași probă, fetele albe se dovedesc mai dotate. În acest an, a cîștigat Jennings (S.U.A.), urmată de McKiernan (Irlanda) și de Diaz (Portugalia), dar nici în anii trecuți africanele n-au avut acces la primul loc:

1982 — Puică (România)
1983 — Waitz (Norvegia)
1984 — Puică (România)
1985 — Budd (Anglia)
1986 — Budd (Anglia)
1987 — Sergent (Franța)
1988 — Kristiansen (Norvegia)
1989 — Sergent (Franța)
1990 — Jennings (S.U.A.)
1991 — Jennings (S.U.A.)

Din păcate, atletismul nostru feminin, după ce Maricica Puică a îmbătrînit, n-a reușit să dea un produs de valoarea acesteia. Se părea că Iulia Negură sau Maria Fidatov vor reuși să ne facă s-o uităm pe marea campioană. La Boston însă, Negură s-a clasat pe locul 19, iar Fidatov pe locul 25...

Barcelona '92 SPORTIVI ROMÂNI LA J.O.

■ Între cele două războaie mondiale, România a participat doar la trei ediții: 1924, 1928 și 1936, obținînd... două medalii: una de argint la călărie, prin Henri Rang și alta de bronz, cîștigată de reprezentativa noastră de rugby. De subliniat că, în 1924, la Paris, rugbiștii au ajuns plătindu-și ei drumul, călătoria efectuînd-o cu un... personal cl. a III-a...

■ În 1928, la Amsterdam am fost reprezentați doar de atleți și scrimeri. Banii s-au adunat prin subscripții, guvernul avînd „cestiuni" mai importante la ordinea zilei. Au fost 13 atleți și 14 scrimeri care n-au reușit nici o performanță mai acătării.

■ În 1932, J.O. s-au desfășurat la Los Angeles. Distanța mare și criza economică mondială au făcut ca sportivii noștri să stea acasă.

■ Dacă prezența sportivilor români la celelalte ediții olimpice a fost asigurată cu mare greutate, în 1936, cînd J.O. s-au organizat în Berlinul hitlerist, oficialitățile au sprijinit nu numai deplasarea unei numeroase delegații sportive, ci și a unor grupuri de elevi, studenți, dansatori, coriști etc., totalizînd peste 100 de persoane. Acum a cucerit H. Rang medalia de argint la călărie, „Marele premiu al națiunilor". În rest, tot rezultate modeste. De menționat că la această ediție, din lotul de călărie a făcut parte (rezervă) și Felix Topescu, tatăl comentatorului TV.

■ În 1948, la Londra, România n-a participat, lingîndu-și rănile după război.

■ La Helsinki, în 1952, este prima participare notabilă a sportivilor noștri. Sîntem prezenți cu 83 de sportivi și cucerim patru medalii: Iosif Sîrbu, la tir — **aur**; Vasile Tiță (box, cat. mijlocie) — **argint**, fiind bătut în finală de Floyd Paterson (S.U.A.), viitorul campion mondial profesionist la cat. grea; Gheorghe Fiat (box) și Gheorghe Lichiardopol (tir) — **bronz**. La atletism, Lia Manoliu — atunci în vîrstă de doar 20 de ani — disc și Ion Soter, înălțime, s-au clasat pe locul 6.

■ Patru ani mai tîrziu, la Melbourne, în îndepărtata Australie, am fost prezenți doar cu 52 sportivi, dar bilanțul a fost excelent, România clasîndu-se pe locul 12 (din 67 de țări participante) cu un total de 13 medalii. Aur: Leon Rotman (canoe 1000 m și 10 000 m), D. Alexe — S. Ismailciuc (canoe dublu 1 000 m), Nicolae Linca (box), Ștefan Petrescu (tir); **argint**: Gh. Negrea (box), Mircea Dobrescu (box), Olga Orban-Szabo (scrimă); **bronz**: C. Dumitrescu (box), Fr. Horvath (lupte greco-romane), Elena Leușțean(gimnastică, sol), echipa feminină de gimnastică. Dintre viitorii mari sportivi, au fost prezenți: Iolanda Balaș (înălțime) — locul 5 și Lia Manoliu (disc) — locul 9.

■ La Roma, în 1960, recolta de medalii a fost mai slabă: 3 aur, 1 argint, 6 bronz. **Aurul** a fost cucerit de Iolanda Balaș (înălțime), Dumitru Pîrvulescu (lupte greco-romane) și Ion Dumitrescu (tir); **argint** — Ion Cernea (lupte greco-romane); **bronz** — Lia Manoliu (disc), Ioan Monea (box), Leon Rotman (canoe), echipa feminină de gimnastică, Ion Țăranu (lupte greco-romane) și Maria Vicol (scrimă). Iolanda Balaș a cîștigat proba de săritură în înălțime de o manieră categorică: la 1,73 m doar românca trece ștacheta, dar nu se oprește. Pe Stadio dei Centomilla ploua torențial, dar nici un spectator nu și-a părăsit locul. Ioli trece 1,77 m, apoi 1,81 m, apoi 1,85 m... Slab s-au prezentat boxerii: 8 au fost și toți au fost eliminați înainte de a ajunge în semifinale...

● Ediția a XVIII-a s-a desfășurat la Tokio, în „Țara soarelui răsare". Bilanț: 2 medalii de aur, 3 de argint, 7 de bronz. **Aurul** a fost cucerit de Iolanda Balaș (1,90 m la înălțime) și Mihaela Peneș (suliță). Aceasta din urmă avea doar 17 ani și fusese dusă la Tokio... ca să învețe. Cu o aruncare de 60,54 m a stabilit un nou record olimpic și un nou record mondial... Lia Manoliu a obținut bronzul la aruncarea discului, Șerban Ciochină și Viorica Viscopoleanu au ocupat locul 5 la triplusalt, respectiv lungime... La box, cat. 67 kg a participat și un exsibian Constantin Niculescu („Cătănel") dar, ca și ceilalți pugiliști români n-avea s-ajungă la medalie. Nici fotbaliștii — prezenți pentru prima dată la J.O. — n-au ajuns decît în „sferturi" unde au fost învinși de echipa Ungariei cu 2—0, meci în care Gh. Constantin a ratat un penalty care, poate, ar fi schimbat cursul jocului... La sabie, Octavian Vintilă, actualul comentator radio, a fost eliminat în turul 2... (n.i.d.).

RUGBY, DIVIZIA A

C. S. M. Forești—Grivița roșie 15-12 (6-9)

Meci dificil, adversar greu de depășit. Sibienii au ales, în locul plătirii polițelor (în tur la București fiind realmente călcați în picioare de grivițeni) disputa sportivă. S-a jucat bărbătește, au fost create numeroase faze spectaculoase din care gazdele au reușit două încercări.

Dar iată cum a evoluat scorul: După un început echilibrat, la un balon șutat înalt, Banciu ezită să prindă, balonul atingînd terenul, își începe dansul imprevizibil, cei care au norocul să-l culeagă sînt oaspeții, care înscriu. Încercare transformată. Jocul se reia de la centru, sibienii atacă cu întreg pachetul de înaintași și este rîndul lui Suciu să realizeze încercarea; transformă Amarie dar, ca urmare a unei vociferări a gazdelor la faza din care s-a înscris, oaspeții beneficiază de o lovitură de pedeapsă de penalizare, de la centru, pe care o transformă, luînd din nou conducerea. Prima repriză se încheie în avantajul oaspeților, scor 6—9.

La patru minute de la reluare în urma unei lovituri indirecte sibienii lucrează frumos un balon, care ajunge la Amarie iar acesta se strecoară printr-o breșă a adversarilor, culcînd în terenul de țintă advers: încercare, pe care tot el o transformă. Cu cinci minute înainte de final Amarie mai punctează dintr-o l.p., iar în minutele de prelungire, oaspeții reușesc și ei o l.p. Scor final 15—12.

A plăcut jocul formației sibiene, eficientă evoluția înaintării, mai puțin la nesincronizările din fazele de repunere de la margine. În aceeași notă bună și evoluția liniei de treisferturi.

Cu un plus de concentrare în momentele de transmitere și recepție a balonului, sibienii sînt capabili de evoluții valoroase.

Avînd în vedere lipsa de miză a jocurilor din turneul pentru locurile V—VIII se naște impresia că federația de specialitate, deleagă la aceste întîlniri, doar „oile negre" ale colegiului de arbitri. Penibil, și mai ales de neînțeles în multe situații arbitrajul centralului Prisecaru (Iași). Publicul format din buni cunoscători ai jocului de rugby n-a ezitat să-i transmită „felicitările" de rigoare.

Antrenorii Emil Sârbu și Miron Sărac au folosit în acest meci următorii jucători: Voicu, Suciu, Florea, Dumitru, Zeicu, Cocîrcă, Secelean, Zuzu, Fugigi, Amarie, Negru, Schneider (Dobre) Becheș, Banciu (Leordean), Mitocaru.

G. RADU

P.S. Campionatul se întrerupe din nou.

Să sperăm că în această „pauză", națională nu și-a programat o nouă înfrîngere.

Șoimii — C.F.R. Timișoara 2-1

(urmare din pag. 1)

colț și Mihăilă avansat în careul de 16 advers, trimite cu capul în plasă 2—0. Otiman, atacantul timișorean, șutează năpraznic de la 30 m dînd emoții tuturor, mingea trecînd foarte aproape de poartă. În replică Șandru țîșnește, fiind oprit la 25 m de portarul Moise. Repriza a doua mai echilibrată se încheie, nu înainte ca Foale — golgeterul echipei — să profite de o gravă neglijență a apărării și să reducă din scor (min. 88) 2—1. Șoimii chiar nu au nevoie de golaveraj?!

A arbitrat corect — fără probleme — o brigadă din București, avîndu-l la centru pe I. Avram.

Șoimii: Szebin — Ștef, Mihăilă, Lungu, Armenean — Banciu, Ciobanu, (min. 70, Coldea), Mărginean — Laurențiu, Cașoltan, Șandru.

FOTBAL, DIVIZIA B

Jiul Craiova—Gaz metan 1-0

Gazdele s-au întrecut în ratări, de trei ori au trimis mingea în barele porții lui Roșca (acesta a făcut adevărate minuni), dar n-au înscris decît o dată, în min. 82, atunci cînd Dumitrache s-a complicat inutil încercînd să depășească 4 adversari, a pierdut (normal) balonul, Popescu a vrut să repare greșeala coechipierului său dar din ricoșeu mingea a ajuns la Dănăricu, acesta a centrat spre Zaharia, complet liber în interiorul careului, și... 1—0. E adevărat, Dumitrache a greșit, dar pe Dănăricu și pe Zaharia nu-i avea nimeni în primire? Fără a pune în discuție, justețea victoriei gazdelor, care au controlat ostilitățile cu autoritate, este de subliniat că gaziștii puteau obține un scor alb fără acea greșeală din min. 82. E regretabil, în aceeași ordine de idei, că destui fotbaliști mediești nu riscă nimic în deplasare, iar în aceste condiții nu se pot aduna puncte de pe terenuri străine. În plus, să nu uităm că Gazul metan are meciuri deosebit de grele acasă (cu F.C. Bihor, U.T.A., Unirea Alba Iulia și Șoimii COMPA) și orice pas greșit poate costa enorm. Să sperăm că antrenorii Frățilă și Dulău știu ce au de făcut ca elevii lor să nu mai cedeze puncte pe teren propriu. Ne-a mîhnit atitudinea huliganică a antrenorului N. Tilihoi, care i-a întîmpinat pe mediești, chiar la sosirea la stadion, cu înjurături și amenințări, precum și prestația arbitrului bucureștean C. Ifrim, care a fluierat numai pentru gruparea craioveană, gratulîndu-i cu două cartonașe galbene pe Roșca și pe Munteanu.

Gaz metan: Roșca — Handrea, Boar, Biro, Nistor — Munteanu, Cenan, Popescu, Dumitrache (min. 85, Savu), — Țiglariu (min. 68, Popa), Pustai.

I. MEDIEȘEANU

La juniori: Univ. Craiova — Gaz metan 5—1.

F.C. Inter — A.S.A. Tg. Mureș 4-1

Un foarte util joc de verificare. În prima repriză au fost aliniate formațiile (să le zicem de bază) adică: A.S.A.: Vodă — Szabo, Eros, Varga, Nan, — Demian, Gabor, Roșca — Maier, Cioloboc, Pîslaru. Inter: Ritli — Cotora, Glăvan, Cioroianu, Tălvan — Stănescu, Zotincă, Majearu, Mărgărit — Văsii, Burchel.

Pe parcurs au mai fost folosiți la oaspeți: Varo, Kasony și frații Șomfălean Claudiu și Flaviu, iar la gazde nu mai puțin de 9 tineri și foarte talentați fotbaliști: Bărbat, Niculescu, Popa Cătălin, Mașca, Luca Rareș, Szeghedi Cornel și Marius, Kilin Robert și Kocsișan.

Autorii golurilor: Majearu (min. 17), Cioloboc (min. 39) în prima repriză, apoi Kilin (min. 50), Cătălin Popa (min. 70) și Rareș Luca (min. 89). Maier de la tîrgumureșeni a ratat în min. 55 o lovitură de la 11 m. În continuarea pregătirilor interiștii vor susține un nou joc de verificare marți, 5 mai, de la ora 17, pe stadionul „Municipal" în compania divizionarei B, Șoimii Compa.

Încasările rezultate din aceste două meciuri de verificare vor fi donate celor două familii greu încercate NĂSTASE și BĂNUȚA.

„CUPA ROMÂNIEI"

În semifinalele „Cupei României" la fotbal vor avea loc următoarele meciuri: „Poli" Timișoara — F.C. Farul; Steaua — Univ. Craiova.

Partidele tur se vor juca în 27.V, iar cele retur, în 3.VI.a.c.

C. S. U. BALANȚA — STEAUA 3-1

(urmare din pag. 1)

(5×3), Lefter 19, Corui 14 (2×3), Kincses 11 (3×3), Alecu 4, Dancea 3 (1×3).

Ieri, într-o atmosferă de mare tensiune atît în teren cît și printre numeroșii spectatori (care au umplut cu o oră înainte sala), s-a desfășurat cea de-a 4-a partidă dintre cele două aspirante la locul trei.

Față de meciul de sîmbătă, cînd bucureștenii au condus permanent pînă la jumătatea partidei, duminică situația a fost alta. Elevii lui M. Vulc și D. Bleahu au luat conducerea de la început și după 5 minute scorul le era favorabil 18—10, apoi 25—19 (min. 10), 33—26 (min. 14). Baschetbaliștii militari refac din handicap — datorită prestației excelente a pivoților Ardeleanu și Săftescu — și chiar egalează. Scor la pauză: 38—38.

Urmează o repriză de foc, pe care o putem socoti „repriza lui Corui" care, printr-un efort demn de toată lauda, și-a dus echipa la victorie. În această repriză oaspeții își mai creează un avantaj 54—51 (min. 27), însă, după numai două minute sibienii printr-o dăruire totală, preiau conducerea și nu o mai cedează pînă în final, reușind să cîștige cu 82—77.

Astfel cu scorul general de 3—1 sibienii își adjudecă locul 3 și medaliile de bronz ale campionatului.

C.S.U. Balanța: Muntean 17 (1×3), Pascu, Alecu 6, Corui 29 (2×3), Dan, Pelger 4, Lepădatu, Kincses 7 (1×3), Lefter 18, Dancea, Teleabă.

Arbitri: Ioan Georgiu (Cluj) — Radu Vaida (Oradea).

La finele întrecerii în aplauzele freneticei galerii, domnul Jean Antonescu — delegat federal — a înmînat jucătorilor sibieni medaliile de bronz. Reamintim că echipa C.S.U. Balanța Sibiu este pentru a doua oară ocupantă a locului 3 (prima dată în ediția 1989—1990).

Un tur al prieteniei și protejării mediului înconjurător

În perioada 10—12 aprilie a.c. a avut loc la Sovata o conferință națională a grupurilor ecologice neguvernamentale cu participare internațională, organizată de RHODODENDRON ECO CLUB Tg. Mureș. Subiectul principal dezbătut a fost protecția mediului înconjurător, rolul grupurilor ecologice așa-zise NGO-uri și a cluburilor de turism montan în protejarea mediului. S-a militat pentru protejarea pădurilor, pentru dezvoltarea rețelei de informații în rîndul tinerilor. S-a făcut cunoscută apariția unui manual de ecologie.

Dintre personalitățile marcante străine amintim pe John Hontelez, „Friend of the Earth International (FOEI)" și Mara Silina, NGO-uri din Europa Centrală și de Est (Greenway). S-a combătut comerțul cu blănuri și importarea deșeurilor din străinătate în România. Aici a fost amintit și orașul Sibiu unde nu trebuie să se construiască combinatul de incinerare a deșeurilor a cărui întreținere este foarte costisitoare și care este și un pericol mare de poluare.

Pentru a atrage atenția asupra poluării mediului și protejării lui se va organiza un „BIKE TOUR" (un tur cu bicicletele) ,cel mai nepoluant mijloc de deplasare, în care cicliștii vor purta inscripții pro protejarea mediului, pentru a atrage atenția opiniei publice. Cicliștii se vor hrăni numai vegetarian pe toată perioada.

Cursa va începe în ultima zi a festivalului de la Freiburg, 12 iunie a.c. Pentru cicliștii români participanți la cursă se va asigura gratuitatea participării la festivalul Freiburg, în perioada 5—12 iunie. Cursa va urmări Dunărea din Munții Pădurea Neagră, va traversa Germania de Sud, Republica Cehă și Slovacă, Ungaria, România și se va încheia la Ecotopia, în Bulgaria, în data de 3 august.

Traseul însumează 2 000 km și durează 53 zile. Din orașul nostru vor fi participanți de la Clubul de turism „Cindrelul" al armatei, Facultatea de ecologie, Salvamont și „Amicii Munților". Este pentru prima dată cînd li se dă tinerilor din România șansa de a purta mesajul lor de-a lungul a 2 000 km alături de alte naționalități participante (americani, germani, olandezi, maghiari ,cehi, bulgari).

Pe teritoriul României această acțiune este sponsorizată de AIDROM București, care a sponsorizat și acțiunea de la Sovata și căreia ținem să-i mulțumim.

BIKE TOURUL va intra pe teritoriul României în data de 17 iulie a.c., pe la Oradea ,unde vor vizita Băile Felix, Peștera Urșilor, Ghețarul Scărișoara etc. În 23 iulie dimineața vor sosi la Sibiu și vor fi campați la Dumbrava intenționînd vizitarea „Muzeului Tehnicii Populare". În scopul desfășurării în bune condiții a acțiunii și a protejării cicliștilor care vor fi aproximativ o sută, cerem sprijinul organelor locale.

Constanța MIERLUȘCĂ
Clubul „Amicii Munților"
Sibiu

DINU ȘI TICHIA DE MĂRGĂRITAR

Ce-i lipsea Dinului? Tichia de mărgăritar, adică postul de director tehnic al echipei reprezentative de fotbal. Nu putea el să-și trateze oasele frînte în accidentul de mașină din Italia? Nu era el, bine merci, consilier în Ministerul Sporturilor, cronicar și comentator al fenomenului fotbalistic de la noi, putînd să dea cu piatra și cu busuiocul în cine vrei și-n cine nu vrei? Nu avea el posibilitatea să bată Europa-n lung și-n lat, cu avionul, trenul, mașina sau pe jos (dacă-i făcea plăcere) după două decenii și mai bine în care a mîncat și-a băut fotbal ca jucător și antrenor?

Ba putea, dar n-a vrut să fie un om liniștit și la casa lui. A acceptat postul acesta într-un moment puțin propice realizării de performanțe notabile, încercînd să dovedească tuturor că poate să facă ce-a făcut Lucescu și încă mai mult. S-ar putea să reușească deși circumstanțele nu sînt deloc favorabile.

Desigur acest prim meci test cu echipa Letoniei — cîștigat cu 2—0, ați văzut cum — nu este total edificator, dar el ne-a oferit cîteva elemente simptomatice.

Ce-a adus nou Cornel Dinu în comparație cu predecesorul său, Mircea Rădulescu? În afară de cîțiva jucători (puțini) noi, nimic. Iar aceste „noutăți" — fie vorba între noi — în afară de Badea, n-au arătat nimic deosebit. Nici Vlaicu, nici Moga, nici Panait, nici Ilie Dumitrescu care n-a ieșit prin nimic în evidență. Și-atunci? Atunci ne vom pune mai departe speranțele în „mercenarii" risipiți prin toate cotloanele continentului, sperînd ca la ora meciurilor oficiale să nu fie obosiți, să nu fie accidentați, să nu fie plictisiți, să nu fie certați cu nevestele sau să nu fie mahmuri după vreo beție. Pentru că — hai s-o spunem pe aia dreaptă — ce-au arătat în partida cu Letonia Lăcătuș, Răducioiu și Balint? Nimic, singurii care-au jucat cu seriozitatea care i-a caracterizat întotdeauna fiind Dan Petrescu și Gheorghe Popescu (Pe Stelea nu l-am pomenit pentru că n-a avut decît două intervenții).

Toți zic că a lipsit Hagi. Și ce-i dac-a lipsit. Și Pele a lipsit la C.M. din 1962 și totuși echipa Braziliei a luat titlul suprem. Și-apoi amintiți-vă că datorită lui Hagi (sau și datorită ratării lui Hagi) am pierdut meciul cu bulgarii și calificarea la turneul final al Campionatului European. Au mai lipsit: Lupescu și Sabău și Rotariu și Mateuț... Bine, dar toți aceștia sînt mijlocași, iar nouă, deși i-am avut, ne lipsesc atacanții. Răducioiu a alerga ca o găină beată și n-a reușit să dea o pasă la unul de aceeași culoare cu el. Lăcătuș nu mai are nici viteza de altădată, nici driblingul, nici șutul pe care i le știam. Iar Balint, în cele 45 de minute în care a jucat a reușit doar să rateze o lovitură de la 11 metri pe care o transforma și Butoiu ori Bedreagă.

La Conferința de presă de după meci, prozatorul Fănuș Neagu — care, între altele este nașul lui Dinu — arunca praf în ochii celor prezenți cum că bine i-a prins lui Dinu acest rezultat, că dacă i-am fi bătut pe letoni cu 6—0 ar fi fost periculos, maram că ne-am fi îngîmfat și cine știe ce s-ar fi întîmplat în partida oficială cu Insulele Feroe. Să fim serioși! Pentru că rezultatul e una, iar jocul este alta. Pe mine, unul, nu mă deranjează rezultatul cît maniera (adică lipsa de manieră) în care s-a jucat.

Cornel Dinu a fost un mare jucător de luptă, de angajament, de voință și de ambiție, dar nu și în privința tehnicii și a caracterului. Cornel Dinu, antrenorul, nu poate fi altfel.

Și aceasta o să ne coste.

(n.i.d.)

Realizatori: Mircea BIȚU, N. I. DOBRA, Ion PLEȘCA și Octavian RUSU. Prezentarea grafică: Liviu BREZAE și Dumitru NIȚA. Tiparul: POLSIB S.A.

BIBLIOTECA JUDEȚEANĂ SIBIU

Tribuna Sporturilor

SUPLIMENT SĂPTĂMÎNAL DE INFORMARE SPORTIVĂ AL COTIDIANULUI INDEPENDENT TRIBUNA

Anul II, nr. 112, 11—17 mai 1992, 4 pagini, 8 lei

Fotbal, divizia A

Șansa le-a surîs campionilor!

F.C. Inter Sibiu — „U" Craiova 0-0

Surdă la durerea interiștilor, echipa craioveană a demonstrat că tot propria-i cămașă e mai aproape de corp, apărîndu-și cu strășnicie locul trei de pe podium și șansa de a evolua în cupele europene. Formația din Bănie s-a dovedit aceeași „nucă" tare, sistemul ei defensiv funcționînd cu foarte puține greșeli și, în plus, N. Zanfir (prin plasament și marcaj) l-a neutralizat total pe Adi Văsîi, principalul puncheur al interiștilor.

Tot la fel de adevărat este că formația pregătită de Jan Gavrilă și Ioan Berghea, care a dominat, uneori copios, partida, s-a străduit să-și demonstreze sieși că a depășit blocajul psihic de după acea nenorocire, dar ghinionul a urmărit-o ca o umbră, ieri șansa avînd buletin de... Craiova!

Să ne explicăm. După minutul de reculegere păstrat în memoria lui Gabi Năstase și Bogdan Bănuță, sibienii forțează atacul și n-a lipsit mult să asistăm la deschiderea scorului: Burchel, după o combinație cu Majearu, reluînd înșelător spre gol din interiorul careului, însă Boldici a plutit realmente salvînd incredibil de pe linia porții. Universitarii N. Zanfir și Gîrleșteanu îi i-au „în primire" pe Văsîi și, respectiv, Majearu, care în pofida bunăvoinței, n-au mai strălucit ca altădată. Jocul place, se combină în viteză, dar ocaziile limpezi întîrzie. În min. 31, Majearu îl surprinde cu un șut de la distanță pe Boldici, care reține cu emoții pentru... Sorin Cîrțu. Trecînd peste gesturile cam teatrale ale oltenilor, care este evident că urmăresc „ruperea" ofensivei sibiene, să mai notăm incredibila ratare a lui Lazăr din min. 36, cînd servit pe tavă de Majearu, la vreo 8 metri de poarta lui Boldici, a șutat alături.

Imediat după reluare, în min. 46, Majearu îl găsește excelent pe Zotincă la 15 metri, acesta preia frumos pe piept, este singur cu Boldici, dar trage peste! În minutul următor, același Boldici respinge de sub „transversală" centrarea lui Mărgărit, apoi fiori reci ne împresoară (era minutul 50) la pătrunderea tehnicului Badea, care șutează pe jos și Blid respinge excelent cu piciorul. Dominarea interiștilor se întețește, cornerele la poarta craioveană se înmulțesc (în final raportul va fi 14—4), însă șuturile sibienilor n-au adresă și timpul curge în favoarea campioanei. Boldici și Ad. Popescu trag în tandem de timp, și văd... galben, noul intrat Roberto Kilin (17 ani, transferat de la Metalurgistul Cugir săptămîna trecută) șu-

(continuare în pag. a IV-a)

Mircea BIȚU

Minutul 91

„Musafirii" au fost serviți!

Deci, „musafirii" din această etapă au fost serviți bine la masa cluburilor-gazdă, obținînd 10 din cele 18 puncte puse în joc, cîteva rezultate fiind absolut imprevizibile și năucitoare pentru chibițul de rînd. În special în pivnița clasamentului țițele s-au încurcat din nou, a treia retrogradabilă aflîndu-se sub semnul incertitudinii. S-au înscris 31 de goluri (14

(continuare în pag. a IV-a)

N. I. DOBRA

Clasament

1. F.C. Dinamo	27	18	9	0	63-17	45 (+17)
2. Steaua	27	16	7	4	47-21	39 (+13)
3. Univ. Craiova	27	11	9	7	29-18	31 (+ 3)
4. F.C. Ploiești	27	13	5	9	33-40	31 (+ 3)
5. Electroputere	27	11	7	9	32-23	29 (+ 3)
6. „Poli" Timișoara	26	11	6	9	30-28	28 (+ 2)
7. Rapid	27	11	6	10	28-31	28 (+ 2)
8. Oțelul Galați	27	12	4	11	29-34	28 (+ 2)
9. F.C. Farul	26	12	3	11	30-25	27 (— 1)
10. F.C. Brașov	27	10	7	10	44-41	27 (+ 1)
11. Gloria Bistrița	26	10	5	11	35-31	25 (+ 1)
12. F.C. INTER SIBIU	**24**	**9**	**7**	**8**	**28-29**	**25 (— 1)**
13. Dacia Brăila	27	10	5	12	28-31	25 (— 1)
14. F.C. Bacău	27	9	5	13	28-44	23 (— 5)
15. Sp. studențesc	27	7	7	13	25-36	21 (— 7)
16. F.C. Argeș	27	6	7	14	29-39	19 (— 7)
17. A.S.A. Tg. Mureș	27	6	4	17	25-45	16 (—10)
18. Corvinul Hunedoara	27	4	5	18	27-57	13 (—15)

Etapa viitoare (miercuri, 13 mai a.c.): A.S.A. — F.C. Bacău; Dacia Unirea — Dinamo; Rapid — Corvinul; Oțelul — Electroputere; F.C. Argeș — Sp. studențesc; F.C. Brașov — F.C. Ploiești; Gloria — Poli. Timișoara; Univ. Craiova — F.C. Farul; Steaua — F.C. Inter.

România-Insulele Feroe 7-0

AI NOȘTRI CA BRAZII...

Sîntem cei mai mari și cei mai tari de pe strada noastră fiindcă am izbutit să ne batem joc de niște barcagii cu capetele în colțuri și părul gălbenuș, care priveau mingea cruciș și-o loveau cu milă de teamă să nu-i muște cumva de fluierul piciorului. I-am snopit pe feroezi (sau cum le-o fi zicînd) ca să le scoatem gărgăunii din creierele fosforescente de-atîta pește îngurgitat de dimineața pînă seara. Sîntem, deci, pe primul loc în grupă și dac-ar începe acum turneul final al Campionatelor Mondiale, ar trebui s-o luăm la picior spre America. Dac-aș fi în locul lui Dinu, mi-aș lua costumul de-nmormîntare și mi-aș face o poză în mărime naturală cu clasamentul, ca să rămînă posterității, după care m-aș arunca în mare pentru a fi supt de stridii și ros de sardele. Dar nu, maestrul dă declarații cui vrei și cui nu vrei, cu voce îmblănită, privindu-ne cu ochi de berbecuț gata de harță. Fotbalul pentru el n-are taine, iar ideea sa tactică (ați observat pe undeva ceva?) este infailibilă. (Cel puțin 3 din cele 7 goluri au fost rod al întîmplării și naivității adversarilor, ca să nu mai vorbim că de două ori apărarea noastră n-a fost nicăieri). Cornel Dinu, ca un brav jurist ce se pretinde, macină vorbe imaginîndu-și că ne va face să leșinăm de plăcere dinaintea fanfaronadei sale retorice. Iar ca să dea greutate spuselor sale și-l ia în dreapta pe fostul student repetent Mircea Sandu care, pentru a-și compune o figură de intelectual, și-a pus pe nas o pereche de ochelari de sîrmă galbenă, umblă mereu la costum și cravată, face-o mutră de sfinx constipat și nu vorbește decît în parabole de parcă el ar fi regele Solomon în fotbalul românesc.

Cu cei doi impostori în frunte, avizi de putere și de avere — crescuți și educați la două celebre școli de dans și bune maniere: Dinamo și Sportul Studențesc — să nu vă mirați dacă fotbalul nostru se va prăbuși într-o rîpă și mai adîncă decît cea în care se află acum.

N. I. DOBRA

Greu la deal cu boii mici

Gaz metan — F.C. Bihor 3-2 (2-1)

Meci extrem de dificil, victorie prețioasă a mediețenilor, obținută nu fără emoții. Trebuie însă să recunoaștem că fotbaliștii de la Gaz metan — în special în repriza secundă — au avut o prestație sub orice critică, facilitînd mult sarcina orădenilor care alcătuiesc o echipă solidă, disciplinată tactic și care le-a scos peri albi... spectatorilor aflați în tribună, fiindcă orice punct pierdut de gaziști pe teren propriu de-acum înainte este sinonim cu retrogradarea (Să nu uităm că la Mediaș vor juca în etapele viitoare U.T.A. și Unirea Alba Iulia, cele două formații aflate în dispută directă pentru promovare!).

Scorul a fost deschis rapid: în min. 4. Baba îl faultează pe Țiglariu în careu, arbitrul A. Coroianu (Cluj) acordă fără ezitare penalty și **Nistor** marchează. Două minute mai tîrziu D. Pop, față în față doar cu Roșca, ratează. În min. 18 însă, Cenan greșește o pasă, mingea ajunge la **Todea** care înscrie cu un șut violent de la 25

(continuare în pag. a IV-a)

I. MEDIEȘEANU

CLASAMENTE div. B

SERIA I

C.S. Tîrgoviște — C.S. Olt 2—0; Portul — Autobuzul 0—1; Petrolul — FEPA 6—1; Olimpia — Steaua 1—0; Unirea Focșani — Sp. COMAICO 4—1; Faur — Unirea Slobozia 2—0; Flacăra — Callatis 2—1; Gloria Buzău — F.C. Caracal 7—1; Progresul — Gloria Galați 3—1.

1. Progresul București	28	17	4	7	49-24	38
2. Gloria Galați	28	15	7	6	51-26	37
3. Autobuzul București	28	17	2	9	43-26	36
4. Callatis Mangalia	28	13	7	8	40-23	33
5. Flacăra Moreni	28	13	7	8	43-26	33
6. Faur București	28	14	4	10	52-30	32
7. C.S. Olt	28	14	3	11	41-34	31
8. Unirea Slobozia	28	12	6	10	44-39	30
9. Unirea Focșani	28	11	7	10	34-26	29
10. Gloria Buzău	28	10	8	10	45-27-	28
11. Steaua Mizil	28	12	4	12	36-29	28
12. Portul Constanța	28	11	6	11	39-33	28
13. Petrolul Ianca	28	10	5	13	31-38	25
14. Olimpia Rm. Sărat	28	9	6	13	26-39	24
15. C.S. Tîrgoviște	28	9	4	15	26-43	22
16. FEPA Bîrlad	28	9	3	16	30-51	21
17. F.C. Caracal	28	5	6	17	29-69	16
18. Sp. COMAICO	28	5	3	20	19-85	13

Etapa viitoare: Sp. COMAICO — Faur; FEPA — Portul; Unirea Slobozia — Petrolul; Autobuzul — C.S. Tîrgoviște; C.S. Olt — Olimpia; Steaua — Flacăra; Gloria Galați — Unirea Focșani; Callatis — Gloria Buzău; F.C. Caracal — Progresul.

SERIA a II-a

Metalul Bocșa — Jiul Craiova 2—0; Gaz metan — F.C. Bihor 3—2; Astra — Gloria Reșița 2—2; Met. Slatina — U.M.T. 2—0; C.S.M. Reșița — Aris 2—0; Jiul Petroșani — U.T.A. 4—0; Chimia — Unirea Al. Iulia 1—0; C.F.R. Timișoara — Met. Cugir 3—2; F.C. Drobeta — Șoimii COMPA 4—1.

1. U.T. Arad	28	17	5	6	41-20	39
2. Unirea Alba Iulia	28	18	1	9	54-26	37
3. C.S.M. Reșița	28	16	4	8	37-22	36
4. Jiul Petroșani	28	14	4	10	57-29	32
5. C.F.R. Timișoara	28	14	4	10	34-36	32
6. F.C. Bihor *)	28	12	6	10	54-33	30
7. Chimia Rm. Vîlcea	28	11	7	10	34-29	29
8. Metalul Bocșa	28	12	4	12	39-38	28
9. Jiul Craiova	28	10	7	11	31-33	27
10. GAZ METAN	**28**	**10**	**7**	**11**	**41-49**	**27**
11. Met. Slatina	28	9	8	11	36-35	26
12. Gloria Reșița	28	10	6	12	39-40	26
13. Met. Cugir	28	12	2	14	31-40	26
14. ȘOIMII COMPA	**28**	**9**	**7**	**12**	**35-41**	**25**
15. F.C. Drobeta	28	9	7	12	38-45	25
16. Aris Arad	28	9	5	14	28-47	23
17. U.M. Timișoara	28	8	6	14	30-58	22
18. Astra Arad	28	5	4	19	28-66	14

*) Echipă penalizată cu 1 punct.

Etapa viitoare: Aris — Jiul Petroșani; Gloria Reșița — Gaz metan; U.T.A. — Astra; F.C. Bihor — Metalul Bocșa; Jiul Craiova — Met. Slatina; U.M.T. — Chimia Rm. Vîlcea; Șoimii — C.S.M. Reșița; Unirea Al. Iulia — C.F.R. Timișoara; Met. Cugir — F.C. Drobeta.

SERIA a III-a

Olimpia Satu Mare — Minerul Cavnic 5—1; Electromureș — Poli. Iași 1—0; Metrom — Relonul 2—0; C.F.R. Cluj — Chimica 1—0; Ceahlăul — C.S.M. Suceava 6—0; Tractorul — I.C.I.M. 0—0; Aerostar — „U" Cluj 0—3; C.S.M. Borzești — Armătura 0—0; F.C. Maramureș — Foresta Fălticeni 1—0.

1. „U" Cluj *)	28	21	6	1	61- 6	46
2. F.C. Maramureș	28	20	4	4	62-15	44
3. Ceahlăul Piatra Neamț	28	17	5	6	52-24	39
4. Tractorul Brașov	28	14	4	10	48-37	32
5. Metrom Brașov	28	13	5	10	36-29	31
6. C.S.M. Suceava	28	12	6	10	33-34	30
7. I.C.I.M. Brașov	28	13	4	11	39-43	30
8. „Poli" Iași	28	10	9	9	37-29	29
9. Armătura Zalău	28	10	9	9	47-38	29
10. Olimpia Satu Mare	28	12	4	12	32-35	28
11. Foresta Fălticeni	28	11	5	12	32-31	27
12. C.F.R. Cluj	28	11	4	13	48-44	26
13. Electromureș Tg. M.	28	10	4	14	36-44	24
14. Chimica Tîrnăveni	28	8	6	14	30-47	22
15. Minerul Cavnic	28	7	5	16	27-56	19
16. Relonul Săvinești	28	7	4	17	25-62	18
17. Aerostar Bacău	28	6	4	18	40-65	16
18. C.S.M. Borzești	28	2	8	18	16-62	12

*) Echipă penalizată cu 2 puncte.

Etapa viitoare: C.S.M. Suceava — Tractorul; Relonul — Electromureș; I.C.I.M. — Metrom; Poli. Iași — Olimpia S.M.; Minerul — C.F.R. Cluj; Chimica — Aerostar; Foresta — Ceahlăul; „U" Cluj — C.S.M. Borzești; Armătura — F.C. Maramureș.

TENIS

Silviu Tănăsoiu – locul II la CRITERIUL DE PRIMĂVARĂ

Sezonul de sală pentru tinerii tenismeni sibieni s-a concretizat prin două concursuri: la Suceava (Silviu Tănăsoiu — locul I la categ. 11—12 ani) și la Galați (Diana Nan — locul II la categ. 13—14 ani și Silviu Tănăsoiu — locul III).

Primele concursuri în aer liber au avut ca obiectiv major participarea la CRITERIUL DE PRIMĂVARĂ (primul din cele „4 mari" organizate la nivel național de F.R.T.).

Calificările s-au desfășurat în trei zone (București, Timișoara, Bacău), iar faza finală s-a disputat la CENTRUL NAȚIONAL DE TENIS — București (director dl. prof. Alexe Bardan), în perioada 10—16. IV. 1992.

La întrecerile zonale de la Timișoara, Diana Nan și Silviu Tănăsoiu (pregătiți în cadrul C.S.Ș. „Șoimii" Sibiu de prof. Dorin Cișmaș) ocupînd locurile 3—4 la categoriile lor de vîrstă au obținut calificarea la faza finală.

La concursul din București, foarte dificil pentru cei doi tenismeni, ei participînd începînd din acest an la o categorie superioară, SILVIU TĂNĂSOIU, printr-o prestație foarte bună, a obținut un rezultat remarcabil — locul II — pierzînd în finală la mare luptă meciul susținut cu favoritul nr. 1, jucătorul de 12 ani Crăciun Dacian (Chimistul Rm. Vîlcea).

Felicitări tinerilor tenismeni de la C.S.Ș. „Șoimii" și antrenorului lor, pentru performanțele obținute și mult succes în pregătirea pentru Campionatul Național care se va desfășura nu peste mult timp.

Campionatul județean de fotbal

Bătaie mare pentru titlu în seria secundă

SERIA I. • Textila — Mecanica 6—0 (3—0). Elevii lui G. Pavlovici, zburdînd pe propriul gazon, s-au detașat autoritar de tînăra formație din Mîrșa, care — în ciuda ambiției și dăruirii exemplare manifestate în teren — s-a dovedit prea fragilă în confruntarea cu un partener de asemenea gabarit. Golurile poartă, în ordine, semnăturile jucătorilor: N. Voinea, H. Hila, L. Corfar, D. Liebhardt, M. Munteanu și din nou H. Hila. Din mecanismul bine articulat și reglat al învingătorilor am reținut evoluțiile superioare avute de M. Stoica, H. Hila, I. Ciorogaru, V. Terteci, I. Ionuș și N. Voinea, iar de la vizitatori certele calități și prestațiile notabile ale lui D. Neamțu, G. Iancu, G. Titirigă, C. Delceg, N. Grigore și V. Burciu, precum și arbitrajul fără reproș al brigăzii sibiene alcătuită din M. Nițescu, B. Stancovici și E. Munteanu. **• C.F.R. I.U.P.S. — Unirea 2—1 (0—0).** Ocnerii, deschizînd primii scorul în minutul 6 prin D. Măeran, s-au văzut, cum se spune, „prea devreme cu sacii în căruță". În cele două minute ale prelungirilor, dictate just de arbitru, feroviarii restabilesc egalitatea grație golului realizat de A. Tureanu și înaintea fluierului final reușesc prin G. Duca, golul unei victorii nesperate. **• Cibinul — Bumbacul 0—7 (0—4).** Oaspeții au depășit cu ușurință firava reprezentativă din Cristian, ca urmare a golurilor realizate de I. Iancu (18), M. Gligor (21), N. Olaru (26), A. Militaru (28 și 50) și P. Dumitru (77 și 83). **• Firul roșu — Construcții 0—1 (0—0).** Izbîndă surprinzătoare, dar meritată, a sibienilor pe terenul din Tălmaciu, unde textiliștii n-au reușit să depășească apărarea fermă a oaspeților care au punctat prin I. Bunea (min. 79). **• Fl. Roșie — ELSIMA 5—1 (1—0).** Unsprezecele din Cîrța a învins la scor un adversar cu grave deficiențe în pregătirea fizică. Au marcat: E. Pascu (2), R. Constantinescu, K. Corponoi și F. Dumitrean (ultimii din lovituri de la 11 m), respectiv R. Bereș. **• Tractorul — Sticla 6—0 (4—0).**

SERIA a II-a. • Textila — Sparta 1—3 (0—0). După o repriză albă, dar extrem de dîrz disputată, aceste vechi combatante ale eșalonului județean au continuat cu ardoare bătălia în vederea cuceririi celor două puncte puse în joc. În min. 47, textiliștii deschid scorul prin A. Suciu. Două minute mai tîrziu oaspeții egalează în urma golului realizat de I. Sărășan. Tot ei punctează în min. 57 prin M. Șurtea, pentru ca zece minute mai tîrziu autorul golului egalizator să stabilească scorul final al acestei întîlniri de bună valoare tehnică și extrem de spectaculoasă. **• Carbomet — Spicul 4—0 (1—0).** Liderul învinge pe propriul teren, ca urmare a golurilor înscrise de L. Vintilă, N. Lucian, I. Șeică și T. Mosora. **• Recolta — Relee 2—3 (1—0).** La Alma, formația gazdă a condus la pauză în urma golului realizat de V. Popa (min. 14). Medieșenii atacă dezlănțuit după pauză și reușesc să se desprindă datorită golurilor lui I. Fețeu (min. 53 și 64) și V. Boian (min. 60). Localnicii forțează egalarea, dar nu reușesc decît micșorarea scorului în min. 70, prin N. Rus. **• Recordul — Automecanica 3—1 (3—0).** Echipa „pielarilor" și-a asigurat victoria în prima jumătate de oră, cînd a punctat prin L. Ciorogar (min. 14) și D. Naghi (min. 21 și 24). Spre finalul întîlnirii oaspeții obțin golul de onoare în min. 82 prin F. Fodor. **• Vitromotan — I.T.A. Geamuri 1—1 (0—0).** Autorii golurilor S. Rozor (min. 89) pentru sticlari, respectiv S. Bungiac (min. 87).

V. MARA

Concurs de schi

Duminică, 3 mai în apropierea cabanei Negoiu s-a desfășurat prima etapă a Concursului de schi organizat de Salvamont Sibiu.

Concursul desfășurat pe parcursul a două manșe a reunit la start 20 sportivi. Traseul de coborîre a urmărit cursul pîriului văii Șerboții avînd o lungime de aproape 1 500 m, iar diferența de nivel se parcurge în aproape 45 de minute la urcare și 2—2,5 minute la coborîre.

După cele două manșe clasamentul se prezintă astfel:

Locul I — Petrișor Dinu — 2'06"; — II — David Adrian — 2'4"; — III — Grosaru Virgil — 2'15".

Acum 20 de ani (mai – iunie '72)

• 7mai, la București: România — Elveția 5—0 în „Cupa Davis". Dar ce echipă aveam! • 14 mai, la București, în „sferturile" C.E. la fotbal România — Ungaria 2—2 (celelalte rezultate: URSS — Iugoslavia 3—0, RFG — Anglia 0—0 și Belgia — Italia 2—1). • 17 mai, la Belgrad, Ungaria — România 2—1 și echipa noastră iese din C.E. de fotbal. Așa meritam dacă nu i-am bătut cînd a trebuit! • 21 mai, România — Iran 5—0 în „Cupa Davis" • În aceeași zi, echipa de fotbal a Danemarcei cîștigă cu 3—2 la București și ne școate și din preliminariile Jocurilor Olimpice • 23 mai, El Paso, Texas — Bob Seagren — nou record mondial la prăjină cu 5,60 m • 28 mai, Omaha (SUA): Joe Frazier bate KO 5 pe Ron Stander, păstrîndu-și titlul mondial de box la categoria grea • 1 iunie — Ajax Amsterdam, cu Stefan Kovacs la cîrmă, cucerește „CCE" la fotbal. Cu Cruyff în echipă și eu luam trofeul • 7 iunie — 25 de ani de la crearea clubului Steaua • 11 iunie — la Potsdam, Ruth Fucs stabilește un nou record mondial la suliță cu 65,06 m • Cursa de 24 de ore de la Le Mans este cîștigată de automobiliștii H. Pescarolo și G. Hill • 12 iunie, la Roma, belgianul Eddy Merckx sosește primul în a 55-a ediție a Turului ciclist al Italiei (Il Giro) • 17 iunie, la București: România — Italia 3—3 la fotbal (amical) • 18 iunie, la București: România — Italia 4—1 în „Cupa Davis" • 18 iunie, la Bruxelles: RFG — URSS 3—0, în finala CE la fotbal • 25 iunie — F.C. Argeș, campioană națională la fotbal cu Dobrin pe post de fachir • La Riga, Nona Gaprindașvili o învinge cu 8—7 pe Alla Kușnir, păstrîndu-și titlul mondial la șah.

Săptămîna TV

LUNI, 11 mai 1992

14.00 Actualități. 14,10 Calendarul zilei. 14,20 Worldnet Usia. 15,20 Avanpremiera săptămînii. 15,40 Copiii noștri — viitori muzicieni. 16,00 Casa și grădina. 16,30 Muzica pentru toți. 17,00 Actualități. 17, 05 Emisiunea în limba maghiară. 18,35 Morții nenăscuți. 19,00 Studioul economic. 19,30 Desene animate. „Casa zburătoare". 20,00 Actualități. 20,35 Tezaur. 21,00 Teatru TV. „Barbă albastră". 22,25 Dosarele istoriei. 22,55 Actualitatea sportivă. 23,20 Cronica Parlamentului. • Actualități. 23,50 Revista presei. 0,05 Confluențe.

MARȚI, 12 mai 1992

7,00 Programul Televiziunii Naționale din Republica Moldova Tele-matinal. 10,00 Actualități. • Meteo. 10,20 Calendarul zilei. 10,30 Super Chanel. 12,10 Ora de muzică. 13,00 Interferențe. 13,30 Muzică pentru părinți. 14,00 Actualități. • Meteo. 14,20 Tradiții. 14,50 Avanpremiera TV. 14,55 Preuniversitaria. 15,30 Teleșcoală. 16,00 Agenda muzicală. 16,30 Convietuiri. 17,00 Actualități. 17,05 Repere transilvane. 17, 35 Pe-un picior de plai vrîncean. 18,00 Salut, prieteni! 19,00 Jazz-Fan. 19,30 Desene animate. „Casa zburătoare". 20,00 Actualități. 20,35 Sport. 20,45 Telecinemateca „Croitor de damă". 22,15 În fața națiunii. 22,40 Cultura în lume. 23,10 Cronica Parlamentului. • Actualități. 23,40 Revista presei.

MIERCURI, 13 mai 1992

7,00 Programul Televiziunii Naționale din Republica Moldova. 10,00 Actualități. • Meteo. 10,20 Calendarul zilei. 10,30 Film serial. „Familia Polaniecki". Ep. 12. 11,15 Worldnet Usia. 12,10 Ora de muzică. 13,00 Vîrsta a treia. 13,30 Audio-vizual studio. 14, 00 Actualități. • Meteo. 14,20 Civilizația montană. 14,50 Avanpremiera TV. 14,55 Preuniversitaria. 15,30 Teleșcoală. 16,00 Tineri interpreți de muzică populară. 16,20 Arte vizuale. 16,50 Tragerea Pronoexpres. 17,00 Actualități. 17, 05 15, 16, 17, 18. 17,30 Reflector. 18,00 Muzicorama. 18,30 Studioul economic. 19,00 Desene animate. „Casa zburătoare". 19,30 Actualități. 20,05 Film serial. „Doamnele de la malul mării". Ep. 8. 20,35 Microrecital. Chris Norman. 21, 10 Fotbal: Ajax Amsterdam — A. C. Torino. 23,05 Universul cunoașterii. 23,50 Cronica Parlamentului. • Actualități. 0,20 Revista presei. 0,35 Închiderea programului.

JOI, 14 mai 1992

7,00 Programul Televiziunii Naționale din Republica Moldova. 10,00 Actualități. • Meteo. 10,20 Calendarul zilei. 10,30 Super Channel 12,10 Ora de muzică. 13,00 Omul de lîngă noi. 13,30 Jazz-Magazin. 14,00 Actualități. • Meteo. 14,20 Convietuiri. 14,50 Preuniversitaria. 15,30 Teleșcoală. 16,00 Muzică pentru toți. 16, 30 Forum. 17,00 Actualități. 17,05 Repere moldave. 17,35 Drumuri în memorie. 18,00 Tele-discul muzicii populare. 18,20 Vîrstele peliculei. 19,00 Studioul economic. 19,30 Desene animate. „Casa zburătoare". 20,00 Actualități. 20,35 Sport. 20,45 Film serial. „Dallas". Ep. 127. 21,45 În fața națiunii. 22,10 Reflecții rutiere. 22,25 Vedete în recital. 22,45 În obiectiv. 23,15 Cronica Parlamentului. • Actualități. 23,45 Stadion. 0,10 Revista presei. 0,25 Închiderea programului.

VINERI, 15 mai 1992

7,00 Programul Televiziunii Naționale din Republica Moldova. 10,00 Actualități. • Meteo. 10,20 Calendarul zilei. 10,30 Film artistic „Bătaia inimii" (S.U.A.). 12,05. Super Channel. 13,00 Ora de muzică. 14,00 Actualități. • Meteo. 14,20 Mondo-Muzica. 14, 40 Medicina pentru toți. 15, 10 Recital de operetă. 15,25 Preuniversitaria. 16,00 Limba noastră. 16,30 Muzică pentru toți. 16,45 Tragerea Loto. 16, 55 Actualități. 17,00 Emisiunea în limba germană. 18,00 Pro patria. 18,45 Video-ghid. 19,05 Viața parlamentară. 19, 30 Desene animate. „Casa zburătoare". 20,00 Actualități. 20,35 Sport. 20,45 Film serial „Familia Chisholm". Ep. 12. 21,45 Rapsodii de primăvară. 22,15 Simpozion. 23,00 Top 10. 23,35 Actualități. 23,50 Revista presei. 0,05 Gong! 0,35 Magazinul de la miezul nopții. 1,35 Închiderea programului.

SÎMBĂTĂ, 16 mai 1992

9,00 Bună dimineața! 9,50 Șahul de la A la Z. 10,00 Actualități. • Meteo. 10,10 Club „Anda". 11,10 Descoperirea Planetei. 11,30 Alfa și Omega. 12,30 Ora de muzică. 13,30 7×7. 14,00 Actualități. • Meteo. 14,10 Magazin TV. 18,00 Itinerarii. 18,30 Mapamond. 19,00 De dragoste și dor. Melodii populare. 19,15 Teleenciclopedia. 20,00 Actualități. 20,35 Film serial. „Twin Peaks" (S.U.A.). 22,15 Săptămîna sportivă. 22,35 Petrecere... în alb-negru și color. 23,40 Actualități. 23,55 Film serial. „Eu spionez". Ep. 10. 0,50 Rock-Panorama. 1,20 Închiderea programului.

DUMINICĂ, 17 mai 1992

8,30 Bună dimineața! 9,30 Clovnissimo. 10,20 Film serial pentru copii „Operațiunea Mozart". Ep. 8. 10,50 Actualități. • Meteo. 11,00 Lumină din lumină. 12,00 Viața satului. 13,30 Cînd se aude cetera. 14,00 Actualități. • Meteo. 14,10 Atlas. 14,30 Video-Magazin. 18,40 Convorbiri de duminică. 19,10 Film serial „Dallas". Ep. 128. 20,00 Actualități. 20,35 Film artistic. „Prințul deșertului". (Italia). 22,25 Studioul șlagărelor. 23,05 Actualități. 23,20 Duminica sportivă. 23,45 Maeștrii. 0,45 Închiderea programului.

MAPAMOND sport MAPAMOND

Cît de liber este un fotbalist ?

Serge Gainsbourg spunea că, prin însăşi natura sa, un artist trebuie să fie liber. „Dacă e geniu, dacă este doar talentat şi chiar dacă e un ratat, dacă-i artist, trebuie să fie liber". Ei bine, nu se poate nega faptul că între fotbaliştii de astăzi nu sînt destui adevăraţi artişti. Sînt ei cu adevărat liberi fotbaliştii profesionişti? Liberi să trăiască după plac, să joace cum vor, să joace unde şi cît vor? Iar dacă nu sînt liberi, au ei puterea de-a rupe legăturile care-i incomodează?

Cînd, în 1960, Raymond Kopa, marele atacant francez, a afirmat într-un articol de ziar că fotbaliştii sînt nişte sclavi, s-a iscat un scandal de nedescris. Astăzi, o asemenea expresie nu mai surprinde şi nu mai deranjează pe nimeni. Pentru că patronii cluburilor profesioniste consideră că, din momentul semnării contractului, fotbalistul le aparţine cu trup şi suflet. Un caz tipic îl constituie cel al lui Jean-Pierre Papin, internaţional francez declarat cel mai bun fotbalist din Europa pe anul 1991. Acesta se află sub contract la clubul Olympique Marseille. Anul trecut; A.C. Milan i-a propus să vină în Italia, dar Bernard Tapie, preşedintele şi stăpînul lui O.M., n-a vrut să stea de vorbă cu macaronarii. Dar cînd însuşi Papin a venit şi i-a cerut dezlegare, Tapie i-a pus drept condiţie a „eliberării" . . .cîştigarea de Olympique a Cupei Campionilor Europeni. După cum se ştie francezii n-au cucerit trofeul şi . . . Papin a rămas acasă. Abia acum, cînd i-a expirat contractul cu Olympique, Tapie l-a vîndut lui A.C. Milan. Iar exemple de acest gen se găsesc cu duiumul. Campioana Franţei, Olympique Marseille, datorită banilor şi puterii lui Tapie dispune în lotul de 22 de jucători de numai puţin de 15 internaţionali: Olmetia, Baills, Amoros, Boli, Casoni, Di Meco, Angloma, Sauzée, Durand, Deschamps, Papin, Xuereb (francezi), Waddle, Mozer, Pelé (străini). Toţi sînt „încătuşaţi" prin contracte pentru mai mulţi sau mai puţini ani . . .

Şi atunci este firească întrebarea: cît de liberi sînt fotbaliştii profesionişti?

Kelly — irlandezul care a cucerit Europa

La 24 mai a.c. irlandezul Sean Kelly va împlini 36 de ani. S-a născut la Carrick–on–Suir, are 1,78 m şi 74 kg. Este căsătorit şi are doi gemeni, Nigel şi Stacy. A început să practice ciclismul încă de copil, la 20 de ani semna primul său contract de profesionist iar la 22 de ani obţinea prima sa victorie, cîştigînd o etapă în Turul Franţei. Era component al echipei Flandria şi era coleg cu celebrul Freddy Maertens. De atunci, timp de 14 ani împliniţi s-a aflat mereu prezent printre protagoniştii marilor competiţii cicliste. De-a lungul anilor a concurat sub diferite tricouri: Splendor, Jean de Grobaldy, Sem, Skil, Kas, PDM, iar din iarna lui '91 în formaţia Lotus-Festina (fabricant de ceasuri).

Dintre succesele sale notabile sînt de menţionat: cîştigător de două ori a cursei Milan–San Remo (în 1986 şi . . . acum, în 22 martie 1992), de două ori Paris–Roubaix (84 şi 86), Gand–Wevelgen (88), de două ori Liége–Bortogne–Liége (84 şi 89), Blois–Chaville (84), de trei ori Turul Lombardiei (în 83, 85, 91), Turul Elveţiei (83 şi 90), Turul Spaniei (88), de 7 ori consecutiv (!) Paris–Nisa (82–88), de trei ori Super Prestige Pernod (84, 85, 86), cîştigător al Cupei Mondiale în 1989 . . .

În total pînă în prezent, a obţinut 188 de victorii fiind în perioada 1984–89, liderul de necontestat al cicliştilor profesionişti. Chiar şi în acest început de sezon competiţional, la aproape 36 de ani, Sean Kelly, era pe locul 18 în clasamentul Federaţiei Internaţionale a Cicliştilor Profesionişti.

Întrebat dacă abandonează, Kelly s-a arătat mirat: „Acum? Cînd sînt din nou în formă şi cîştig? Nici nu mă gîndesc. Anul acesta vreau să particip la toate cursele pe asfalt. Să sperăm că nu voi avea ghinion să cad şi să-mi rup vreo claviculă. În iama aceasta nici schi n-am făcut tot de teama accidentării. Am făcut, în schimb, multă gimnastică în sală. Şi mai este ceva: la Lotus–Festina mă simt un adevărat lider şi toţi coechipierii mă sprijină pentru că mă recunosc drept cel mai bun. Aşa că, dacă-i vorba de retragere aceasta va avea loc, probabil, la sfîrşitul anului 1993".

Deci, să-l urmărim pe „bătrînul" Sean în disputa cu mai tinerii săi adversari: italienii Bugno, Argentin şi Chiappucci, belgienii Museeuw, De Wilde şi Van Hooydonck, americanul Le Mond, neamţul Ludwig, olandezul Breukink, ruşii Ekimov şi Abdujaparov, francezii Fignon şi Madiet etc.

(n.i.d.)

Atlaşii culturismului ED CORNEY

Este nu o dată comparat cu actorii şi nu fără temei pentru că pe chipul său s-au amalgamat parcă trăsăturile lui Omar Sharif şi Charles Bronson. În plus, fiecare program al său este un unicat în privinţa ţinutei artistice impresionînd prin naturaleţe, dezinvoltură şi farmec scenic.

Cu toate că şi-a început cronica sportivă destul de tîrziu, ascensiunea sa a fost rapidă. A cîştigat titlurile de Mr. America, Mr. Univers, Mr. World, Mr. International. Datele lui antropometrice cînd se afla la apogeul carierei: înălţime – 1,70 m, greutate – 80–82 kg, perimetrul toracelui – 130 cm, perimetrul braţului – 48 cm, perimetrul taliei – 70 cm, perimetrul coapsei – 65 cm, perimetrul gambei – 44cm.

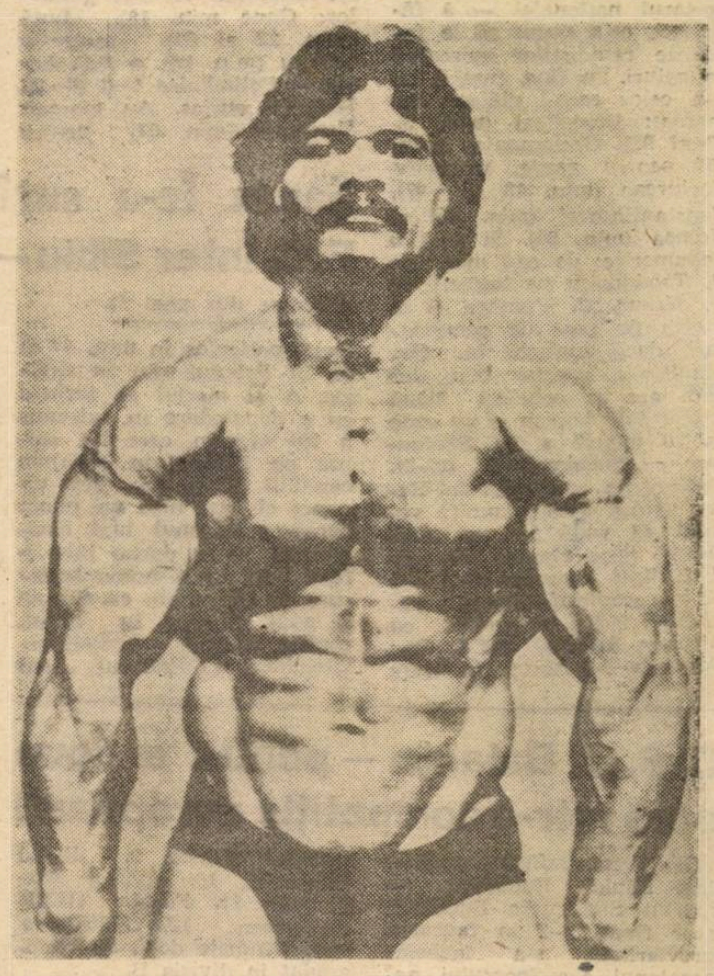

Curiozităţi, recorduri, întîmplări

BARCELONA '92

3. În cei aproape 100 de ani de cînd se desfăşoară Jocurile Olimpice moderne, istoria acestora este presărată cu tot felul de fapte şi întîmplări. Întorcîndu-ne în timp, să încercă a rememora o parte din ele.

• Flacăra olimpică a apărut tîrziu, abia la cea de-a X-a ediţie, în 1936, la Berlin. Purtat de sportivii din ţările prin care trece, focul sacru de la Olimpia urmează să aprindă o flacără la locul de desfăşurare a întrecerilor, constituind simbolul de lumină pe toată durata J.O. • Pentru prima oară flacăra olimpică a fost aprinsă de o femeie, la Mexico, aceasta fiind atleta mexicană Enriqueta Basilio. • Dealtfel, femeile au pătruns destul de greu, alături de bărbaţi, pe stadioanele şi în sălile olimpice. La prima ediţie (1896) n-a participat nici picior de femeie, iar la cea de a doua (1900) au fost doar două discipline la care au fost admise femei (tenis şi golf) • Flacăra olimpică a traversat pentru prima oară şi teritoriul României în august 1972, în drum de la Atena spre München, pe ruta Giurgiu–Bucureşti–Piteşti–Rm.Vîlcea–Sibiu–Alulia–Hunedoara–Deva– Arad– Timişoara (Aşa am aflat noi drumul cel mai drept spre . . .Europa) • Între cele două războaie mondiale, România a participat la 3 ediţii (1924,1928 şi 1936) cu un număr mic de sportivi, iar bilanţul este sărăcuţ: o medalie de argint – Henri Rang (călărie 1936), o medalie de bronz – echipă de rugby (1924) şi un loc 5 (echipa de handbal în 11, 1936) • Din comitetul Olimpic Român, de-a lungul anilor au făcut parte (între alţii): Carol Davilla, Tzigara Samurcaş, George V.Bibescu, Constantin Argetoianu, Leon Mavrocordat, George Moruzzi, Alexandru Marghiloman, Constantin Bacalbaşa, I.Callimachi, Aristide Blank, Ion Gheorghe Maurer, Manea Mănescu, Corneliu Mănescu, Eugen Barbu, Savu Ceauşescu, Ştefan Voicu, Manole Bodnăraş, Dan Deşliu, Aurel Duma, Ştefan Andrei, Ion Coma, Marin Dragnea, Victor Stănculescu . . . • Ediţia I a J.O. (1896) s-a desfăşurat la Atena ca un omagiu adus Eladei antice. Au fost prezenţi doar 285 de sportivi (bărbaţi) din numai 13 ţări. • Spre surprinderea generală, alături de europenele Anglia, Austria, Bulgaria, Danemarca, Elveţia, Franţa, Germania, Suedia, Ungaria, Grecia, au fost prezenţi sportivi din Australia,SUA şi Chile. • Grecia a dominat, cucerind 48 de medalii, urmată de SUA – 19. • Primul campion olimpic, americanul Thomas Burke, a alergat suta de metri în 12 sec., dar multe discuţii a suscitat poziţia lui la start: în vreme ce toţi ceilalţi stăteau în picioare, acesta s-a lăsat . . .broască. Arbitrii au crezut că . . .se roagă şi aşteptau să se ridice! • Aruncarea discului s-a făcut ca pe vremea lui Milton din Crotona: de pe o platformă. A cîştigat Robert Garrett (SUA) cu 29,15 care,la venirea la Olimpiadă, nici nu ştia cei acela disc (Fusese adus numai pentru că era solid). • La lupte, nefiind încă stabilite categoriile de greutate, au avut loc scene bizare şi hazlii • În această perioadă de „pionierat" concurenţii se bazau mai mult pe calităţile lor native decît pe o pregătire ştiinţifică. Iată, ca dovadă, „cazul" studentului american Robert Garrett, despre care am mai pomenit. El a devenit campion olimpic la disc, la greutate, a luat medalia de argint la . . . săritura în lungime şi medalia de bronz la . . . înălţime. Ce vremuri, domnule! (n.i.d.)

S-au derulat patru dintre marile premii ale Campionatului Mondial al Automobilelor de Formula 1. Se anticipa o mare luptă între campionul en titre, brazilianul Ayrton Senna şi britanicul Nigel Mansell, clasat al doilea. Ei bine, n-a fost aşa (cel puţin pînă acum), englezul fiind imbatabil, cîştigînd toate cele patru confruntări şi acumulînd maximum de puncte – 40. Senna se află în clasamentul general abia pe locul 6 cu doar 4 puncte. Numai că . . . mai e mult pînă departe şi orice se poate întîmpla.

PROGRAMUL TURNEULUI FINAL CE '92

După cum se ştie, în perioada 10–26 iunie a.c., în Suedia va avea loc turneul final al Campionatului European de fotbal. Iată datele şi locurile de desfăşurare a celor 15 partide:

GRUPA I

Suedia – Franţa (10 VI, Stockholm)
Iugoslavia – Anglia (11 VI, Malmö)
Franţa – Anglia (14 VI, Malmö)
Suedia – Iugoslavia (14 VI, Stockholm)
Suedia – Anglia (17 VI, Stockholm)
Franţa – Iugoslavia (17 VI, Malmö)

GRUPA all-a

Olanda – Scoţia (12 VI, Göteborg)
CIS – Germania (12 VI, Norrköping)
Scoţia – Germania (15 VI, Norrköping)
Olanda – CIS (15 VI, Göteborg)
Olanda – Germania (18 VI, Göteborg)
Scoţia –CIS (18 VI, Norrköping)

Pentru semifinale se vor califica primele două echipe din cele două grupe.

SEMIFINALE

Locul I (gr. I) – Locul II (gr. II) la 21 VI, Stockholm
Locul II (gr.I) – Locul I (gr. II) la 22 VI, Göteborg.

FINALA

Cîştigătoarele din semifinale se vor întîlni între ele la Göteborg în 26.VI.a.c.

Minutul 91

(urmare din pag. I)

gazdele, 17 oaspeţii), au fost acordate 5 lovituri de la 11 metri (3 dintre ele într-un singur meci), iar doi jucători au văzut roşu în faţa ochilor (portarul Vodă de la A.S.A. şi Şuvagău de la Gloria).

• **Dinamo — Rapid 4—4 (3—1).** Încă un program de circ văzut pe micul ecran de o ţară-ntreagă, dinamoviştii primind cu zîmbetul pe buze într-o singură partidă 4 goluri după ce în cele 26 de etape anterioare nu încasaseră decît 13. Tene — portarul naţionalei — a făcut tot ce-a putut să le faciliteze rapidiştilor marcarea de goluri. În fine, treaba lui şi-a celor care-l plătesc. Au marcat: Demollari (min. 3, 43 şi 92), Gestenmajer (min. 15) pentru gazde, respectiv Caciureac (min. 13 şi 67), Constantinovici (min. 75) şi Voinea (min. 84). Şi încă o nedumerire: de ce-i mai ţine R. Teodorescu pe împleticiţii D. Graur, G. Pumnea şi I. Stoica pe post de comentatori, dacă apelează la Ov. Ioaniţoaia, gazetar bun, dar care are ca ochelari două funduri de borcan şi nu vede la 10 metri? • **Sp. Studenţesc — Steaua 2—4 (2—3).** Record de spectatori în Regie (circa 5 000!), mulţi venind să vadă tot un meci trucat. Spre cinstea lor, steliştii i-au executat fără milă pe „copiii federaţiei", băgîndu-i iarăşi în groapa cu furnici. Arbitrul FIFA Dan Petrescu i-a ţinut în braţe pe studenţi pînă la 2—2, acordîndu-le două lovituri de pedeapsă, după care s-a jenat şi i-a lăsat în plata Domnului. Autorii golurilor: **Răduţă (min. 7 şi 32, ambele din penalty), respectiv I. Stan (min. 11, din penalty), Panduru (min. 27 şi 71), Vlădoiu (min. 74).** • **F.C. Ploieşti — F.C. Argeş 1—1 (0—0).** O gură de aer pentru echipa lui Dobrin. Să vedem ce va face cu ea. Au înscris: **C. Lazăr (min. 55, din 11 metri), respectiv Amărăzeanu (min. 66).** • **Electroputere — A.S.A. 3—1 (2—1).** Victorie scontată. Autorii golurilor: **Gane min. 18), Luţă (min. 22 şi 62), respectiv Pîslaru (min. 15).** • **F.C. Farul — Politehnica 1—1 (0—0).** Rezultat curios. Au marcat: Treistaru (min. 57) pentru oaspeţi, Moraru (min. 59, din penalty). • **Oţelul — Gloria 1—0 (0—0).** A marcat mult disputatul (şi discutatul) Ion Viorel (min. 54). • **Corvinul — F.C. Braşov 2—5 (0—1).** Jucînd cu juniorii, hunedorenii au acceptat cu seninătate înfrîngerea. Sînt curios dacă tot aşa vor proceda şi-n următoarele jocuri de-acasă: cu Dacia Brăila, Oţelul Galaţi şi F.C. Bacău. Au marcat: Mitrică (min. 86 şi 89) pentru gazde, respectiv Pîrvu (min. 30), Ivan (min. 55, 68 şi 87), Săvoiu (min. 65). La sorţi, pentru controlul antidoping, au ieşit Bozga, Rus, Canai şi Todericiu. Singurul „doping" al jucătorilor noştri este whisky-ul. • **F.C. Bacău — Dacia Unirea Brăila 0—1 (0—0).** Facem pariu că brăilenii pierd punctele miercuri, iar băcăuanii şi le recîştigă de la A.S.A.? A înscris Petrache (min. 52)...

Şansa le-a surîs campionilor!

F.C. Inter Sibiu — „U" Craiova 0-0

(Urmare din pag. I)

tează periculos în min. 87 şi 88 la debutul său în divizia A şi meciul se încheie cu o deposedare în extremis a lui Glăvan care l-a stopat pe Neagoe în preajma careului sibian. Iar dacă un punct oarecare ci unul luat campioanei, să le dorim interiştilor mai mult noroc miercuri, la Bucureşti, cu Steaua şi apoi sîmbătă, la Sibiu, contra echipei litoralului. Cartonaşe galbene au mai primit Cotora şi Glăvan, respectiv N. Zanfir şi Barbu. Cu omeneşti erori arbitrajul lui George Ionescu.

F.C. INTER: Blid 7 — Cotora 7, Glăvan 8, Cioroianu 7, Tălvan 7 — Zotincă 6 (min. 75, Kilin 7), Cr. Lazăr 6, Mărgărit 6, Majearu 7,5 — Văsîi 6, Burchel 6. **UNIVERSITATEA:** Boldici 8 — Cojocaru 7, Barbu 6, N. Zanfir 7,5, Ad. Popescu 7,5, Gîrleşteanu 6 — Ciurea 5 (min. 38, Pigulea 5), Olaru 6, Badea 7, Cristescu 6 (min. 83, Predoi) — Neagoe 6.

Labilitatea psihică a şoimilor

Drobeta Tr. Severin — Şoimii COMPA Sibiu 4-1 (2-1)

Din nou un scor sever, administrat de o formaţie care se zbate ca peştele pe uscat, doar doar va ajunge la „mila 12". Să recunoaştem, nici arcurile „made Compa" nu sînt cu mare garanţie, mai ales că arbitrii, mai nou, se mulţumesc cu stavrizi şi somn de Dunăre — în locul „grundărilor" de pe Cibin. Din spusele celor prezenţi la meci am reţinut:

■ Ca şi la Alba, încasăm primul gol în min. 2, la o fază banală ce nu anunţa nimic.

■ Egalarea survine destul de repede (min. 6) la o acţiune şnur pe traseul Ştef, Ciobanu, Banciu, şi Laurenţiu, bine plasat în careu şutează violent în plasă. Neputincioasa echipă severineană (ca de altfel şi a sibienilor) se zbate, domină, dar nu pericilitează decît integritatea corporală a adversarului. Spre finalul primei reprize (min. 42) Lungu urmăreşte pentru a degaja o minge lobată, din urmă este ajuns şi trîntit la pămînt, bucureşteanul Minea Banea acordînd lovitură de la 11 m, transformată. La reluare, Drobeta majorează scorul (min. 59) în urma unei acţiuni de toată frumuseţea, pe drept aplaudată de asistenţă. Şoimii realizează că gluma se îngroaşă, forţează şi au două faze aproape identice, în care Caşoltan şi Laurenţiu sînt clar faultaţi în careu, fără a se acorda nimic. Spre a nu se complica, arbitrul acordă imediat un nou penalty la un plonjon temerar al lui Szebin în suprafaţa de protecţie a acestuia şi scorul devine 4—1.

Lăsînd la o parte problemele de arbitraj — mereu şi jenant de păgubitoare, este imperios necesar că moralul echipei să fie fortificat, să se înţeleagă că numai printr-un ultim efort, printr-o dăruire totală, cu sacrificii ale tuturor, finalul să fie cel dorit. Ar fi păcat să se întîmple altfel.

La Tr. Severin au jucat: Szebin — Turc, Mihăilă, Lungu, Armenean — Ciobanu, Ştef, Banciu, Mărginean — Laurenţiu, Caşoltan.

Au mai fost utilizaţi Mălău şi Coldea. **I. PLEŞCA**

Gaz Metan — F.C. Bihor 3-2 (2-1)

(urmare din pag. I)

metri. Popescu(min. 20) reia cu capul mingea centrată de Nistor, învingîndu-l pentru a doua oară pe Papp. Oaspeţii au, din nou, prilejul să egaleze (min. 28), dar D. Pop şutează în bară. Pînă la pauză mai notăm faza din min. 30 cînd Papp a fost nevoit să-l faulteze pe Popescu în afara suprafeţei de pedeapsă, alegîndu-se cu un cartonaş galben.

Cum spuneam mai sus, repriza secundă a fost de un nivel foarte slab, cu numeroase pase greşite şi rare faze de poartă. Pe fondul acestui joc dezlînat, în min. 78, **Ulici** scapă singur spre poarta lui Roşca şi egalează. În min. 80, Dumitrache şutează de la distanţă, Papp respinge şi **Pustai**, pe fază, marchează: 3—2 şi toată lumea respiră uşurată că a mai trecut un meci.

Am remarcat debutul promiţător în faţa propriilor suporteri al tînărului Popa transferat de la Carbomet Copşa Mică.

Gaz metan: Roşca — Romonţi (min. 60, Popa), Boar, Biro, Nistor — Munteanu, Cenan (min. 65, Stoica), Popescu — Ţiglariu, Dumitrache, Pustai.

C. S. U. Balanţa — pentru a doua oară într-o competiţie europeană

Odată cu desfăşurarea partidei Rapid Bucureşti — Sportul Studenţesc Bucureşti (scor final 3—2 în favoarea feroviarilor), s-a încheiat maratonul campionatului naţional de baschet masculin, ediţia 1991—1992. Iată clasamentul final: 1. „U" FIMARO Cluj, 2. Dinamo Bucureşti, 3. **C.S.U. BALANŢA** Sibiu, 4. Steaua Bucureşti, 5. SOCED Bucureşti, 6. EEBA Politehnica Timişoara, 7. Matricon Tg. Mureş, 8. Dinamo Oradea, 9. Rapid Bucureşti, 10. Sportul Studenţesc, 11. Farul IILEF Constanţa, 12. Politehnica Iaşi. Ultimele două au retrogradat în divizia B.

Aşadar, ediţia din acest an a confirmat evoluţia excelentă a formaţiei sibiene, antrenată de Mircea Vulc şi Dorin Bleahu, faptul că este o formaţie ce poate rivaliza oricînd cu cele mai bune formaţii din ţară. Acest lucru este pe deplin confirmat prin faptul că baschetbaliştii sibieni au terminat campionatul pe poziţia a treia, după ce au învins pe fosta campioană Steaua Bucureşti cu scorul total de 5—1. Este de fapt o realitate că la Sibiu, **deşi nu dispune de o sală corespunzătoare**, acest sport se bucură de o bună apreciere dar şi de un imens sprijin din partea sponsorilor: S.C. Balanţa S.A., POLSIB S.A., COCHET S.A., VECO S.R.L., DEALUL OCNEI S.A., JOMA ROM S.A. şi, nu în ultimul rînd, Institutul de Învăţămînt Superior Sibiu.

Iată, aşadar, că la numai doi ani, baschetbaliştii sibieni sînt din nou prezenţi într-o competiţie europeană, la fel ca în anul 1990, cînd au avut ca adversară formaţia italiană Virtus Knorr Bologna. Să sperăm că tragerea la sorţi nu ne va dezavantaja.

Ilie IONESCU

PE SCURT

Carpaţi Agnita — Mecanica Bistriţa 3—0 (2—0). Au marcat: Mihuleţ (min. 21 şi 40) şi Şoancă (min. 75).

Carpaţi Braşov — Univ. Hidrocon Sibiu 4—2.

Juniori. ■ Tractorul — Şoimii Compa 1—1 (1—1). A marcat Ad. Zereş. ■ Şoimii Compa — Unirea A. Iulia 1—0 (0—0). A înscris D. Cîrdei. ■ Flacăra Moreni — Şoimii Compa 1—1 (0—1). A punctat R. Copaciu.

PRONOSPORT

(10 mai 1992)

F.C. Inter — U. Craiova	0—0	x
Sp. Stud. — Steaua	2—4	2
Cagliari — Bari	0—0	x
Foggia — Lazio	2—1	1
Napoli — Milan	1—1	x
Parma — Juventus	0—0	x
Sampdoria — Fiorentina	2—0	1
Verona — Atalanta	1—3	2
Ancona — Pescara	2—2	x
Bologna — Pisa	0—1	2
Messina — Reggiana	1—1	x
Modena — Cesena	0—0	x
Taranto — Lucchese	1—1	x

Atletism: Au fost desemnaţi campionii judeţului

Sîmbătă, pe stadionul „Municipal" din Sibiu a avut loc etapa judeţeană a Campionatului naţional de atletism seniori, tineret, juniori. Iată atleţii care ne vor reprezenta judeţul în finală: **100 m plat — fete:** Alina Nagy (C.S.Ş. Mediaş) — 12,3; **băieţi:** Alin Larion (C.S.Ş. Şoimii Sibiu) — 11,3", **200 m plat — fete:** Alina Nagy — 27,0, Bianca Gherman (C.S.Ş. Mediaş) — 30,1" (junioară), **băieţi:** Alin Larion — 23,5" **400 m plat — fete:** Bianca Gherman — 66,3, **băieţi:** Gabriel Puşcă (A.S.A. Sibiu) — 51,8; **800 m plat — fete:** Daniela Pavel (C.S.Ş. Şoimii) — 2'32"2; **băieţi:** Liviu Voicu (A.S.A. Sibiu) — 2'01"3; **1 500 m plat — fete:** Ileana Dorca (C.S.Ş. Şoimii Sibiu) — 7'09"8; **3 000 m plat — fete:** Maria Moldovan (C.S.Ş. Mediaş) — 10'33"0; **băieţi:** Adrian Hanea (C.S.Ş. Şoimii Sibiu) — 9'00"0; **5 000 m plat — băieţi:** Andrei Zoltan (C.S.Ş. Mediaş) — 15'09"2; **înălţime — fete:** Zinaida Bără (C.S.Ş. Şoimii Sibiu) — 1,65 m, **băieţi:** Marius Sălcudean (C.S.Ş. Şoimii) — 1,85 m; **lungime — fete:** Minerva Borcea (C.S.Ş. Şoimii) — 5,17 m, **băieţi:** Sorinel Savu (A.S.A. Sibiu) — 6,10 m; **triplusalt — fete:** Mihaela Gîndilă (C.S.Ş. Şoimii) — 12,52 m, **băieţi:** Sergiu Lujerdean (C.S.Ş. Şoimii) — 11,90 (juniori II); **greutate — fete:** Ileana Hila (C.S.Ş. Şoimii) — 16,61 m, **băieţi:** Marius Crăciunoiu (A.S.A. Sibiu) — 10,38 m.

Ilie IONESCU

★

Paralel s-a desfăşurat şi triatlonul de atletism pentru copii. Iată cîştigătorii: **copile I (născute 1979):** 1. Adina Groza (C.S.Ş. Şoimii) — 1010 p., 2. Simona Roşca (C.S.Ş. Mediaş) — 1006 p., 3. Ramona Chivoiu (C.S.Ş. Şoimii) — 997 p., (născute 1980): 1. Maria Mănoiu — 622 p., 2. Corina Ilie — 591 p., 3. Diana Paraschiv — 569 p. (toate de la C.S.Ş. Şoimii) **băieţi I:** (n. 1979): Ciprian Goţ (C.S.Ş. Şoimii) — 798 p., băieţi I (n. 1980): Lucian Todea (C.S.Ş. Şoimii) — 637 p. **copile II:** Liana Duţă, Anca Fărcaş, Anca Popescu (toate C.S.Ş. Şoimii).

DIRT-TRACK

Sibianul Marius Şoaită — pe locul I

Pista de la stadionul Faur din Bucureşti a găzduit zilele trecute etapa a 4-a a Campionatului naţional individual de dirt-track rezervat seniorilor. Ca şi în etapele precedente, Marius Şoaită, de la Compa-Voinţa Sibiu a fost din nou cel mai bun, reuşind să se situeze de fiecare dată pe locul 1. Clasamentul etapei arată după cum urmează: 1. Marius Şoaită (Compa-Voinţa Sibiu) — 15, 2. Dan Gheorghe Bogdan (Compa-Voinţa Sibiu) — 13, 3. Stelian Postolache (Steaua) — 13 p., iar clasamentul general, înaintea etapei finale, ce se va derula în ziua de 28 mai, pe pista de la stadionul Compa din Sibiu, arată astfel: 1. Marius Şoaită 59 p., 2. Stelian Postolache — 45 p., 3. Sorin Ghibu (Compa-Voinţa Sibiu) — 49.

I. ILIE

De la Comisia judeţeană de schi

Pe pîrtiile de schi de la Bilea Lac se vor desfăşura ultimele concursuri ale sezonului după următorul program: • „Cupa speranţelor sibiene" (ultima etapă) în 17 mai a.c. • „Cupa Bilea" (23 şi 24 mai a.c.). • „Cupa In Memoriam" (5—7 iunie a.c.). Detalii asupra programului se pot afla de la C.S.Ş. Şoimii Sibiu.

Sînt invitaţi în mod special să participe cîştigătorii concursurilor şi deţinătorii de cupe ale ediţiilor precedente, precum şi eventualii posesori de diapozitive.

CICLISM

Trofeul „Velo Club Mediaş" ediţia a II-a

Sîmbătă, în nocturnă, pe traseul din jurul parcului din centrul municipiului Mediaş, s-a desfăşurat în prezenţa unui numeros public, concursul de ciclism. Trofeul „Velo Club Mediaş" ediţia a II-a. După cum ne-a informat dl. Ioan Comloşan, întrecerea a fost viu disputată, concurenţii luptînd pentru a intra în posesia premiilor, care au constat din sume între 500 şi 5 000 lei. Iată cîştigătorii: **FETE — biciclete curse:** 1. Teodora Recorean, 2. Lia Onuţiu, 3. Anamaria Sălăgean; **BĂIEŢI — biciclete semi-curse:** 1. Arnolt Windt, 2. Felix Cristea, 3. Liviu Moldovan.

Realizatori: Mircea BIŢU, N. I. DOBRA, Ion PLEŞCA şi Octavian RUSU. Prezentarea grafică: Liviu BREZAE şi Dumitru NIŢĂ. Tiparul: POLSIB S.A.

BIBLIOTECA „ASTRA" SIBIU

BIBLIOTECA „ASTRA" SIBIU

Tribuna Sporturilor

SUPLIMENT SĂPTĂMÎNAL DE INFORMARE SPORTIVĂ AL COTIDIANULUI INDEPENDENT TRIBUNA

Anul II, nr. 113, 18—24 mai 1992, 4 pagini, 8 lei

Fotbal, divizia A

„Barca" litoralului a luat apă pe Cibin!

F.C. Inter Sibiu—F.C. Farul 3-1(2-0)

Inspirată hotărîrea lui Jan Gavrilă de a-şi menaja cîţiva titulari şi a-i scuti de cartonaşe în meciul cu Steaua, pentru că — după cum s-a putut convinge o ţară întreagă prin intermediul televizorului — în formaţie completă, interiştii sînt cu adevărat redutabili şi capabili să ne ofere spectacole fotbalistice de calitate. Ne-a bucurat, s-o spunem din capul locului, această victorie fără dubii a echipei sibiene, care a depăşit în sfîrşit blocajul psihic resimţit după acea teribilă nenorocire.

Nu-i lipsit de interes să punem în balanţă şi realitatea că echipa litoralului, indiferent de conjunctură, a plecat mereu greu steagul la Sibiu, putîndu-se vorbi de un complex al interiştilor faţă de ambiţioasa grupare constănţeană care, colac peste pupăză, mai venea în Sub Arini şi după o neaşteptată remiză la Craiova.

Televizarea partidei de sîmbătă i-a stimulat pe interişti, care au ocupat poziţii avansate chiar din startul partidei, dar tirul spre poarta lui Anton n-a avut precizia dorită. Abia în min. 10 şutul lui Burchel îl zdruncină pe goalkeeperul oaspe şi cei aproximativ 2 000 de spectatori (dintre care... 1 005 plătitori!?), extrem de generoşi în iubirea lor pentru F.C. Inter, înţeleg că mult dorita victorie este posibilă. Şi pentru că cifra 13 nu aduce întotdeauna ghinion, în acel minut „cade" golul descătuşării: Zotincă, excelent pînă la accidentare, şutează puternic, Anton respinge în lateral, Văsîi recentrează pe 6 metri şi **Mărgărit** reia impecabil sub bară. Jocul are ritm, oaspeţii se apără atacînd, însă acţiunile lor n-au grad de periculozitate cu excepţia centrării lui Butolu (min. 36) cînd Blid deviază în extremis. Între timp Văsîi (min. 24 şi 25), Majearu (min. 32) şi Mărgărit (min. 34) îl ţin sub tensiune pe Anton. O fază şnur consemnăm în min. 39: Văsîi îi pasează lui **Majearu**, acesta preia, rămîne singur în careu şi înscrie cu toată oposiţia lui Anton. Putea fi uşor 3—0 în min. 43 cînd, după centrarea lui Tălvan, Zotincă a luftat, iar Văsîi, de la numai 8 metri a ratat incredibil!!

În partea a doua ritmul scade, constănţenii ies mai curajos la atac, dar Vasile Marcel, înlocuitorul lui Anton, are destule emoţii la şuturile lui Majearu (min. 54 şi 61), Văsîi (min. 59) şi, mai ales, Burchel (min. 73, reluare pe lîngă a centrării lui Văsîi din careul mic!). În min. 77, apărătorii sibieni nu-l iau în serios pe Funda, nou intrat în joc, care driblează nestingherit şi **Hodină**, liber la 3 metri, îl execută pe Blid. Nu trec decît trei minute şi Cătălin Popa, şi el abia intrat în joc, pătrunde decis în careu, Popovici îl faultează şi penalty-ul, prompt acordat, este finalizat cu fentă de **Burchel**. Cartonaşe galbene: Glăvan, respectiv M. Dinu şi Butoiu. Au arbitrat Alexandru Crişan 8, V. Angheloiu 8 şi P. Seceleanu 8, toţi din Bucureşti.

F.C. Inter: Blid 8 — Cotora 8, Glăvan 8, Cioroianu 8, Tălvan 8 — Zotincă 8 (min. 77, C. Popa 7), Cr. Lazăr 8, Majearu 8, Mărgărit 8 — Văsîi 8, Burchel 8 (min. 87, Kilin).

F.C. Farul: Anton 5 (min. 46, V. Marcel 6) — Ghişan 6, Popovici 6, M. Dinu 6, Butoiu 7 — B. Oprea 6, Bîrbora 7, Cămui 6 (min. 69, Funda 7), Pistol 6 — Hodină 6, Grigoraş 6.

★

Şi încă două precizări. Miercurea trecută, în Ghencea, l-am reîntîlnit pe Ionel Fulga, fiul risipitor, jucătorul lui F.C. Inter pînă la 1 iulie a.c. Am discutat cu el. Nu vrea să revină la Sibiu. Steaua a oferit pe el 35 de milioane şi domnii Ion Alexandrescu şi Gelu Leicu au bătut palma.

(Continuare în pag. a IV-a)

Mircea BIŢU

Steaua — F.C. Inter 2—0 (1—0); Dacia Brăila — Dinamo 1—1 (0—1); F.C. Argeş — Sp. studenţesc 3—1 (0—0); Univ. Craiova — F.C. Farul 1—1 (0—0); Gloria — „Poli" Timişoara 0—1 (0—0); A.S.A. Tg. Mureş — F.C. Bacău 0—0; Rapid — Corvinul 0—0; Oţelul — Electroputere 1—0 (0—0); F.C. Braşov — F.C. Ploieşti 2—0 (0—0); meci restanţă: F.C. Inter — Farul 3—1 (2—0).

Clasament

1. F.C. Dinamo	28	18	10	0	64-18	46	(+18)
2. Steaua	28	17	7	4	49-21	41	(+13)
3. Univ. Craiova	28	11	10	7	30-19	32	(+ 2)
4. F.C. Ploieşti	28	13	5	10	33-42	31	(+ 3)
5. „Poli" Timişoara	27	12	6	9	31-28	30	(+ 4)
6. Oţelul Galaţi	28	13	4	11	30-34	30	(+ 2)
7. Electroputere	28	11	7	10	32-24	29	(+ 3)
8. F.C. Braşov	28	11	7	10	46-41	29	(+ 1)
9. Rapid	28	11	7	10	28-31	29	(+ 1)
10. F.C. Farul	28	12	4	12	32-29	28	(0)
11. F.C. INTER SIBIU	**26**	**10**	**7**	**9**	**31-32**	**27**	**(— 1)**
12. Dacia Unirea	28	10	6	12	29-32	26	(— 2)
13. Gloria Bistriţa	27	10	5	12	35-32	25	(— 1)
14. F.C. Bacău	28	9	6	13	28-44	24	(— 4)
15. F.C. Argeş	28	7	7	14	32-40	21	(— 7)
16. Sp. studenţesc	28	7	7	14	26-39	21	(— 7)
17. A.S.A. Tg. Mureş	28	6	5	17	25-45	17	(—11)
18. Corvinul	28	4	6	18	27-57	14	(—14)

Etapa viitoare (24 mai): Sp. studenţesc — F.C. Braşov; Corvinul — Dacia; F.C. Ploieşti — Rapid; Dinamo — A.S.A. Tg. Mureş; F.C. Bacău — Oţelul; Electroputere — Gloria Bistriţa; F.C. Inter — F.C. Argeş; „Poli" Timişoara — Univ. Craiova; F.C. Farul — Steaua.

Fotoreporterul nostru **Andrei Buta**, prezent pe stadionul din Ghencea, l-a surprins pe Panduru în duel cu Lazăr

Sprijiniţi participarea baschetului sibian în competiţiile europene intercluburi!

Cu un superb efort de voinţă, cu pasiune, dăruire şi respect faţă de culorile clubului, echipierii de la Balanţa C.S.U. Sibiu şi antrenorii lor Mircea Vulc şi Dorin Bleahu au oferit iubitorilor sportului din judeţ o mare satisfacţie, locul al III-lea în clasamentul final al campionatului naţional de baschet, divizia A.

În consecinţă, pentru a doua oară, acelaşi club oferă iubitorilor sportului posibilitatea participării în competiţiile europene intercluburi a unei echipe sibiene.

Este evident că această onorantă participare implică, în actualele condiţii de preţuri şi a celor ce vor urma asigurarea unei importante sume de bani, necesară organizării meciurilor din ţară (acestea vor avea loc în alte localităţi, Sibiul neavînd sală omologată pentru competiţii internaţionale), precum şi asigurării transportului în exterior.

Ne face plăcere să credem că agenţii economici sau alte persoane fizice sau juridice vor contribui prin sponsorizare la participarea baschetului sibian în Cupele Europene.

Contribuţiile băneşti pot fi depuse în contul 45.10.2.24.2. B.C. Sibiu, al C.S.U. Balanţa, cu menţiunea: pentru jocurile din cupele europene.

Jucătorii, antrenorii şi conducerea mulţumesc anticipat tuturor celor ce vor sponsoriza echipa.

Informaţii suplimentare la telefon 41 53 25 (Viorel Cintean) sau 41 36 36 (Marian Căraus). (O. R.)

HALTERE

Nicoleta Radu (C.S.Ş. Şoimii Sibiu) — campioană naţională

Sala Sporturilor din Bistriţa a găzduit, în zilele de 6—9 mai, finalele campionatelor naţionale de haltere — seniori şi fete. Printre cele 14 concurente din: Cluj, Vîlcea, Brăila şi Braşov, s-au numărat şi două sportive de la C.S.Ş. Şoimii Sibiu, însoţite de antrenorul Toma Opreapopa. Desfăşurată pentru prima dată, întrecerea fetelor s-a soldat cu rezultate excelente pentru sibience. Astfel, la cat. 75 kg **Nicoleta Radu** (care face acest sport numai din luna septembrie 1991) a devenit campioană naţională realizînd: 40 kg la smuls, 55 kg la aruncat şi la total 95 kg. Colega sa de club, **Daniela Popescu** s-a clasat pe locul 2 la cat. 52 kg în urma rezultatelor: 30 kg la smuls, 35 la aruncat şi 65 la total. Felicitări celor două sportive, dar şi antrenorului lor.

I. ILIE

Nori negrii deasupra şoimilor

Şoimii COMPA — C.S.M. Reşiţa 0-1

Conjunctura favorabilă a făcut ca echipa reşiţeană să se afle la data meciului de la Sibiu, cocoţată în fruntea clasamentului. Că nu e o formaţie de primul loc, ne interesează mai puţin, nu ne încălzeşte cu nimic, victoria obţinută destrămînd aproape total iluziile celor care mai credeau în salvare. Cît despre ai noştri am reconstatat neputinţa cronică care persistă de foarte multă vreme, neputinţa provenită în mod sigur de la rabatul la pregătire, din lipsa unei idei de joc şi, nu în ultimul rînd, valoarea tot mai scăzută a unor jucători.

Miza mare pentru ambele formaţii a influenţat calitatea spectacolului, factura întîlnirii fiind modestă. În ansamblu, gazdele au dominat, uneori categoric, au avut şi cîteva situaţii excelente de a înscrie, dar ce folos. Primul minut, primul şut, autor Laurenţiu. Min. 5, Ciobanu reia cu capul peste transversală centrarea lui Lungu. Primul atac reşiţean este realizat în min. 18, Mihăilă rezolvînd printr-un plonjon spectaculos situaţia periculoasă la şutul lui Puşcaş. Pe contraatac, Laurenţiu îl deschide pe Caşoltan, preluare greşită şi faza se iroseşte. Mărginean (min. 20) ajunge singur lateral dreapta dar pînă să-şi potrivească balonul pentru piciorul cu care ştie să tragă este deposedat şi se pierde o şansă ideală de a realiza ceva. Mai ratează Turc (min. 25), şut năpraznic puţin peste bară, Laurenţiu un minut mai tîrziu, cînd nu reuşeşte să ajungă la timp centrarea pe jos trimisă de Turc. Cea mai mare situaţie de gol o semnalăm în min. 30, Armenean fentează, centrează, Lungu cu capul trimite spre poartă, toată lumea vede gol însă un picior norocos scoate mingea de pe linia porţii.

Rarele incursiuni în terenul nostru ale reşiţenilor nu au fost periculoase. A fost suficient însă ca Banciu să gre-

(continuare în pag. a IV-a)

I. PLEŞCA

ÎN PAGINA A II-A:

SĂPTĂMÎNA TV

Cu valuta-n jambiere...

Dă-i, Doamne, românului, mintea de pe urmă! Abia acum, la bătrîneţe, m-am dumirit de ce Dobrin — acest geniu al fotbalului european — juca mingea cu jambierele în glezne: ca să arate lumii că nu doseşte sutele după apărătorile tibiilor. Nu zic — şi nu bag mîna-n foc — că Gicu a fost uşă de biserică, dar şi cînd a luat bani (dacă a luat) i-a băgat în sticlă (nu de lapte!). Dar ce se petrece astăzi în fotbalul nostru este strigător la cer. Sifilisul e mai vechi şi mulţi (dacă nu toţi) au încercat să-l ascundă ca pe un rău necesar. Meciuri se vindeau şi se cumpărau şi înainte (am făcut o singură dată un apropo — după un joc în care un fundaş sibian, exasperat, a prins mingea în careul propriu şi-a pus-o pe punctul de la 11 metri ca să egaleze oaspeţii — şi maestrul de ceremonii poreclit Bărbuleţ cu fruntea de-un lat de palmă şi cu mintea aşişderea m-a excomunicat); dar parcă acum sîntem de rîsul bibilicilor. Se fură ca-n codru, din faşă pînă-n barba albă, adică de la copiii care aleargă cu mucii pe piept şi pînă la cei mai simandicoşi domni (foşti tovarăşi) cocoţaţi pe cele mai înalte cărări ale Federaţiei Române de Fotbal. Aceştia din urmă, vrînd să arate lumii că sînt imaculaţi, penalizează două echipe de B — pe U.T.A. şi Unirea Alba Iulia —, dar lasă nepedepsite alte duzini de gloabe care-şi mişcă destinul după cum stau cu tolba de arginţi.

O spun în cunoştinţă de

(continuare în pag. a IV-a)

(n.i.d.)

La încheierea diviziei A de volei

C.S.M. Libertatea Sibiu – pe locul 7!

Luni, la Constanța, s-a derulat ultima fază a Campionatului național de volei, divizia A feminin, o dată cu încheierea turneului nr. 4. Față de turneul nr. 3, desfășurat cu puține zile în urmă la Tîrgoviște, unde au obținut doar o singură victorie, la Constanța, elevele antrenate de prof. Vasile Măscășan și Traian Prișca au reușit să cîștige două din cele patru partide susținute: 1—3 cu Metal 33 București; 3—2 cu „U" Electronica Cluj; 1—3 cu Farul Constanța și 3—0 cu Chimia Rm. Vîlcea.

Iată clasamentul final:

1. Știința Amici Bacău	36	30	6	96: 30	66
2. Dinamo București	36	29	7	95: 30	65
3. Farul Constanța	36	24	12	83: 52	60
4. „U" Electronica Cluj	36	22	14	77: 63	58
5. Metal 33 București	36	19	17	72: 64	55
6. C.S.M. Oțelul Tîrgoviște	36	16	20	64: 74	52
7. C.S.M. Libertatea Sibiu	36	16	20	57: 69	52
8. C.S.U. Rapid Galați	36	15	21	55: 78	51
9. Comprest Rapid Brașov	29	9	27	47: 83	45
10. Chimia Rm. Vîlcea*	36	0	36	2:108	32

*) Echipă penalizată cu 4 puncte.

Au promovat în superligă: Știința Amici Bacău și Dinamo București, iar Comprest Rapid Brașov și Chimia Rm. Vîlcea au retrogradat în divizia B.

I. IONESCU

„Perechea anului '92"

Biroul pentru tineret din cadrul Oficiului județean al Tineretului și Sportului Sibiu, organizează în perioada 3—6 iunie a.c. Concursul „Perechea anului '92", rezervat elevilor și studenților în vîrstă de 14—25 ani (perechi, băieți—fete).

Iată programul: **miercuri, 3. VI.a.c., ora 15,** în Muzeul Civilizației Populare: concurs de eros; jocuri • **Joi, 4.VI.a.c., ora 18,** Casa de cultură a studenților: concurs de dans • **Vineri, 5.VI. a.c., ora 18,** Casa de cultură a studenților: concurs de „miss" și „mister". • **Simbătă, 6.VI.a.c., ora 9,30,** Bazinul Olimpia: concurs de înot; **ora 18,** Casa de cultură a studenților: carnaval și festivitatea de premiere.

• Înscrierile se primesc la sediul O.J.T.S. Sibiu, str. Independenței nr. 1.

Informații suplimentare la tel. 43 25 66.

Campionatul județean de fotbal

Scoruri mari în penultima etapă

SERIA I — • **Mecanica — Fl. Roșie 5—1 (2—1).** Joc alert, antrenant, de bună calitate, disputat în limitele sportivității. Învingătorii s-au dovedit mai incisivi, asediind insistent buturile adverse prin atacuri pe ambele flancuri, în care a excelat V. Burciu, extrem de percutant în desele sale raiduri. Formația din Cîrța s-a dovedit egală partenerei de întrecere la mijlocul terenului, unde au acționat calm Corponi și Koșa, dar ultimul apărător a gafat copilărește la două din golurile ce i s-au marcat. Au înscris: V. Burciu (min. 16 din 11 m), N. Delceg (min. 28), V. Comănean (min. 54), G. Armenean (min. 86), D. Neamțu (min. 89, din penalti), respectiv A. Koșa (min. 25), care a executat excelent o lovitură liberă de la 25 m. S-au remarcat: V. Burciu, D. Neamțu, V. Comănescu, M. Rădulescu și V. Delceg, de la gazde, K. Corponoi, I. Malanga, A. Koșa și A. Constantinescu, de la învinși. • **Bumbacul — Construcții 1—2 (0—1).** Gazdele, după o evoluție neconcludentă, au cedat în fața formației sibiene care, mai bine pregătită, s-a impus grație golurilor realizate de G. Crăciun (min. 28 din 11 m) și I. Bîrs (min. 73). Pentru învinși a marcat A. Militaru (min. 76). • **Sticla — C.F.R. I.U.P.S. 1—0 (1—0).** Întîlnire de mare angajament la Avrig, unde sticlarii au învins prin golul înscris de V. Ranga (min. 13). • **E.L.S.I.M.A. — Tractorul 2—1 (1—0).** După ce oaspeții au deschis scorul, în min. 10, prin E. Stingaciu, sălăștenii echilibrează jocul și restabilesc egalitatea, în min. 16, prin golul marcat de N. Radu. În repriza secundă, profitînd de degringolada oaspeților, ei reușesc golul victoriei prin același jucător. • **Textila — Firul Roșu 11—0 (4—0).** Recital al liderei care și-a surclasat adversara. Au marcat: D. Liebhardt (min. 17, 41, 78, 86), N. Voinea (min. 46 și 56), M. Stoica (min. 23), E. Lomnășan (min. 26), Ł. Corfar (min. 53), M. Muntean (min. 80), Ł. Aftenie (min. 85). • **Unirea — Cibinul 8—0 (3—0).**

SERIA A II-A: • **Vitrometan — Carbomet 1—3 (1—0).** Sticlarii mediești, atacînd cu aplomb la începutul jocului, deschid scorul în min. 11 cînd juniorul G. Zoltan punctează cu precizie, controlînd în continuare întîlnirea pînă la finalul primei reprize. La 4 minute după reluare chimiștii restabilesc egalitatea prin Nicolae Lucian și trecînd la conducerea ostilităților întorc rezultatul în favoarea lor, în min. 72, prin T. Pănăzan. Zece minute mai tîrziu Ł. Cucerzan marchează golul ce consfințește victoria echipei vizitatoare. • **Automecanica — Textila 1—3 (1—3).** Textiliștii, mai maturi și mai bine orientați tactic, s-au desprins cu ușurință de mai tinerii lor adversari încă din primele 35 de minute cînd au înscris succesiv prin A. Săvuț, V. Hanzi, Ł. Manea. Golul de onoare al învinșilor, înscris în min. 44, poartă semnătura lui C. Rusu. • **Relee — Visa 1—0 (0—0).** După o primă repriză albă, mediești reușesc în min. 52 să desfacă lacătul apărării formației din Agîrbiciu, marcînd prin D. Man, singurul gol al partidei. • **Progresul — Record 0—2 (0—1).** Dominînd mai mult „unsprezecele" pielarilor mediești s-a impus de justețe, la Dumbrăveni, în urma golurilor realizate de R. Mureșan (min. 30) și G. Pologea (min. 48). • **I.T.A. Geamuri — Recolta 3—0 (2—0).** Învingătorii au punctat prin Ł. Mărginean (min. 30), S. Bungiac (min. 38) și F. Schuller (min. 53). • **Sparta — Spicul 7—0.** Joc întrerupt în min. 39 cînd echipa din Șeica a rămas în 6 jucători (!?). Pînă atunci marcaseră: I. Sărășan (4), V. Tănase (2) și K. Szöke ...

V. MARA

FOTBAL, div. C

■ **Nitramonia Făgăraș — Carpați Agnita 5—0 (3—0).** Cu multe indisponibilități, agnitenii au pierdut la un scor jenant. ■ **„U" Hidrocon — Unirea Cristuru Secuiesc 7—0 (3—0).** Au marcat: Stoica (min. 29, 33, 77, 90), D. Popa (min. 40, 51, 85).

JUDO

Indes-A.S.A. — locul 2 în turneul internațional »GIOVANILE», în Italia

Echipa de judo Indes-A.S.A. Sibiu, căreia i s-au alăturat și 3 sportivi de la C.S.Ș. Șoimii Sibiu, a participat în zilele de 25—26 aprilie, la turneul internațional de judo pentru juniori și tineret intitulat „Giovanile" în localitatea Genova — Italia. Alături de judoka români au mai participat sportivi din: Franța, Polonia, Monaco, Elveția și, bineînțeles, din Italia. Sportivii noștri au reușit să se situeze pe locul 2 în clasamentul general pe națiuni, prin: Ovidiu Bucurenciu, locul 1 la cat. 71 kg, Nicolae Duțu, locul 1 la cat. 63 kg și Loredan Tomescu locul 1 la cat. 62 kg. Medalia de argint a fost cucerită de Ioan Călinoiu la cat. 57 kg, iar Aurel Cîmpeanu (cat. 78 kg), Gheorghe Colibei (cat. 60 kg), Ionică Hașu (cat. +86 kg) și Virgil Bibu (cat. 60 kg), medaliile de bronz. Lotul sibian a fost însoțit și de arbitrul republican Ion Lupescu. **(Ilie Ionescu).**

Campionatul național de judo seniori și senioare - etapa de zonă

Recent, în sala Armatei din Sibiu au avut loc întrecerile etapei de zonă a Campionatului național de judo pentru seniori și senioare. Au fost prezenți judoka, campioni ai județelor: Alba, Cluj, Caraș Severin, Maramureș, Satu Mare, Arad, Bihor, Mureș și Sibiu.

Reprezentanții județului nostru au reușit să se califice la finalele pe țară, care se vor desfășura la Brașov în zilele de 29 mai—1 iunie, prin următorii sportivi: Silviu Popescu și Mircea Vlad (Indes-A.S.A.), la cat. +95 kg; Călin Mihu și Emil Buzori (Indes-A.S.A.), la cat. 95 kg; Gheorghe Pop (Indes-A.S.A.), la cat. 86 kg; Alexandru Nicolae (Indes-A.S.A.) și Constantin Duțu (C.S.Ș. Șoimii, la cat. 78 kg; Olimpiu Ogreanu și Sorin Sion (Indes-A.S.A.) și Fernando Tomescu (C.S.Ș. Șoimii), la cat. 65 kg; Eugen Opriș (Indes-A.S.A.), la cat. 60 kg.

(I. Ilie)

Sesiune de comunicări științifice

Filiala județeană a Societății Profesorilor de Educație Fizică și Sport din România organizează sîmbătă, 13 iunie 1992 sesiunea interjudețeană de referate și comunicări științifice cu tema: **„Contribuții la reforma conținutului predării educației fizice în învățămîntul preuniversitar de toate gradele".** Profesorii de educație fizică interesați vor comunica, pînă la 1 iunie 1992, titlul referatului sau comunicării la Inspectoratul Școlar jud. Sibiu.

Săptămîna TV

LUNI, 18 MAI 1992

14,00 Actualități. 14,10 Calendarul zilei. 14,20 Worldnet USIA. 15,20 Avanpremiera săptămînii. 15,40 Copiii noștri — viitori muzicieni. 16,00 Cheia succesului. 16,30 Muzica pentru toți. 17,00 Actualități. 17,05 Emisiunea în limba maghiară. 18,35 Televiziunea vă ascultă! 19,05 Tezaur. 19,30 Desene animate: „Casa zburătoare". 20,00 Actualități. 20,35 Studioul economic. 21,00 Gala internațională a filmului — Cannes, 1992. Transmisiune directă. 22,00 Din Filmoteca de Aur: Restituiri I.L. Caragiale. „Vizita" • „Lanțul slăbiciunilor". 22,20 SIDA un pericol ignorat. 22,30 Actualitatea sportivă. 22,55 Cronica Parlamentului • Actualități. 23,25 Revista presei. 23,40 Confluențe. 0,10 Închiderea programului.

MARȚI, 19 MAI 1992

7,00 Programul Televiziunii Naționale din Republica Moldova. 10,00 Actualități • Meteo. 10,20 Calendarul zilei. 10,30 TVE INTERNACIONAL • TV 5 EUROPE. 12,10 Ora de muzică. 13,00 Interferențe. 13,30 Muzică pentru părinți. 14,00 Actualități • Meteo. 14,20 Tradiții. 14,50 Avanpremiera TV. 14,55 Preuniversitaria. 15,30 Teleșcoală. 16,00 Agenda muzicală. 16,30 Convietuiri. 17,00 Actualități. 17,05 Repere transilvane. 17,35 Pentru doinele și baladele noastre. 18,00 Salut, prieteni! 19,00 În fața națiunii. 19,30 Desene animate: „Casa zburătoare". 20,00 Actualități. 20,35 Sport. 20,45 Studioul economic. 21,15 În obiectiv: Ion Iliescu, președintele României. 22,05 Telecinemateca: „Omul cu mîna de aur (SUA, 1955). 0,10 Cronica Parlamentului • Actualități. 0,40 Revista presei. 0,55 Închiderea programului.

MIERCURI, 20 MAI 1992

7,00 Programul Televiziunii Naționale din Republica Moldova. 10,00 Actualități • Meteo. 10,20 Calendarul zilei. 10,30 Film serial: „Familia Polaniecki". Ep. 13. 11,05 Worldnet USIA • SUPER CHANEL. 12,10 Ora de muzică. 13,00 Forum. 13,30 Documentar artistic. 14,00 Actualități • Meteo. 14,20 S.O.S. Natura! 14,50 Avanpremieră. 14,55 Preuniversitaria. 15,30 Teleșcoală. 16,00 Tineri interpreți de muzică populară. 16,20 Patrimoniu. 16,50 Tragerea Pronoexpres. 17,00 Actualități. 17,05 15, 16, 17, 18. 17,35 Reflector. 18,05 Microrecital: Wandy and Lisa. 18,20 Studioul economic. 18,50 Fotbal: România — Țara Galilor. Transmisiune directă. În pauză: Desene animate. 20,50 Actualități. 21,10 Fotbal: Sampdoria Genova — F.C. Barcelona. Finala Cupei campionilor europeni. Transmisiune directă de la Londra. 23,10 Cronica Parlamentului • Actualități. 23,40 Revista presei. 23,55 Universul cunoașterii. 0,40 Închiderea programului.

JOI, 21 MAI 1992

7,00 Programul Televiziunii Naționale din Republica Moldova. 10,00 Actualități • 10,20 Calendarul zilei. 10,30 Transmisiune directă a slujbei religioase de Sfinții Împărați Constantin și Elena. 12,10 Ora de muzică. 13,00 Oameni de lîngă noi. 13,30 Jazz-magazin. 14,00 Actualități • Meteo. 14,20 Convietuiri. 14,50 Preuniversitaria. 15,30 Teleșcoală. 16,00 Muzică pentru toți. 16,30 Lumea ideilor. 17,00 Actualități. 17,05 Repere moldave. 17,35 Amurguri în piatră. 19,00 În fața națiunii. 19,30 Desene animate: „Casa zburătoare". 20,00 Actualități. 20,35 Sport. 20,45 Film serial: „Dallas". Ep. 129. 21,40 Studioul economic. 22,10 Reflecții rutiere. 22,25 Memorialul durerii. 23,45 Cronica Parlamentului • Actualități. 0,15 Stadion. 0,40 Revista presei. 0,55 Închiderea programului.

VINERI, 22 MAI 1992

7,00 Programul Televiziunii Naționale din Republica Moldova. 10,00 Actualități • Meteo. 10,20 Calendarul zilei. 10,30 Film artistic: „Cu orchestra pe strada principală" (Mosfilm, 1986). 12,00 SUPER CHANEL. 13,00 Ora de muzică 14,00 Actualități • Meteo. 14,20 Mondo muzica. 14,40 Medicina pentru toți. 15,10 Bicentenar Rossini. 15,25 Preuniversitaria. 16,00 Limba noastră. 16,30 Muzică pentru toți. 16,45 Tragerea Loto. 16,55 Actualități. 17,00 Emisiunea în limba germană. 18,00 Pro Patria. 18,45 Ecranul. 19,05 Viața parlamentară. 19,30 Desene animate: „Casa zburătoare". 20,00 Actualități. 20,35 Sport. 20,45 Film serial: „Familia Chisholm". Ep. 13. 21,45 Studioul economic. 22,15 David Koven în concert. 22,45 Gong! 23,15 Marginalii. 23,30 Top 10. 0.05 Actualități. 0,20 Revista presei. 0,35 Magazinul de la miezul nopții. 1,35 Închiderea programului.

SÎMBĂTĂ, 23 MAI 1992

9,00 Bună dimineața! 9,50 Șahul de la A la Z. 10,00 Actualități • Meteo. 10,10 Tip-top, Mini-top. 11,10 Descoperirea Planetei. 11,30 Alfa și Omega. 12,30 Ora de muzică. 13,30 7 × 7. 14,00 Actualități • Meteo. 14,10 Magazin TV: „Toți pentru 1 / 4 pentru toți". Fotbal: F.C. Maramureș — „U" Cluj-Napoca. Transmisiune de la Baia Mare. 18,00 Itinerarii. 18,30 Mapamond. 19,00 De joc, de dragoste, de dor. 19,15 Teleenciclopedia. 20,00 Actualități. 20,45 Film serial: „Twin Peaks" (S.U.A.). Ep. 2. 21,35 Săptămîna sportivă. 21,55 Film artistic: „Prințul deșertului" (Italia). 23,40 Actualități. 23,55 Cutia cu surprize. Emisiune de divertisment primită de la Televiziunea Germană. 0,40 Videodiscoteca. 1,00 Închiderea programului.

DUMINICĂ, 24 MAI 1992

8,30 Bună dimineața! 9,30 Abracadabra! 10,20 Film serial pentru copii: Operațiunea „Mozart". Ep. 9. 10,50 Actualități • Meteo. 11,00 Lumină din lumină. 12,00 Viața satului. 13,30 De Armindeni. 14,00 Actualități • Meteo. 14,10 Atlas. 14,30 Video-magazin. 18,30 Convorbiri de duminică. 19,10 Film serial: „Dallas". Ep. 130. 20,00 Actualități. 20,35 Film artistic: „Doctorul Teyran" (Franța, 1980). Partea I. 22,15 Duminica sportivă. 22,40 Actualități. 22,55 Miss România '92. 23,55 Maeștri: Soprana Maria Slătinaru-Nistor. 0,55 Închiderea programului.

MAPAMOND sport MAPAMOND

Încet, dar impecabil, vara se apropie, ori vor, ori nu vor politicienii noştri de mucava. Să sperăm că albinuţii vor putea beneficia de cele două mici, dar cochete ştranduri existente, care îşi vor aştepta „mussaliviî" într-o ţinută nouă, oferind candilii şi servicii optime. Tînăra din imagine este înotătoarea croată Draga Miloredova care, în lipsa unor performanţe notabile s-a reprofilat pe prezentarea modei de vară, se pare, cu mai mult succes.

SPORTIVI ROMÂNI LA J.O.

BARCELONA '92

4. • Ediţia a XIX-a a fost organizată la Ciudad de Mexico, România cucerind cel mai mare număr de medalii de pînă atunci (15), deşi, dată fiind distanţa mare şi costul transportului foarte ridicat, n-am trimis decît 87 de sportivi: aur – 4, argint – 6, bronz – 5. Participînd pentru a cincea oară la olimpiadă, în vîrstă de 38 de ani, Lia Manoliu şi-a văzut realizat visul – cucerirea medaliei de aur la aruncarea discului (58,28 m). Ceilalţi campioni olimpici au fost Viorica Viscopoleanu (lungime), Ionel Drîmbă (scrimă) şi cuplul S.Covaliov–I.Patzaichin (canoe). Cu o aruncare de 59,92 m, Mihaela Peneş – care a fost inclusă în lot în ultima clipă – a obţinut medalia de argint la suliţă, ei alăturîndu-i-se Ileana Silai (800 m), Ion Monea (box), Ion Baciu (lupte greco–romane), Marcel Roşca (tir) şi caiacul de 4 (Calenic, D.Ivanov, H.Ivanov, Turcaş). De menţionat că Ionel Drîmbă, campionul olimpic în proba de floretă, n-a mai revenit în ţară şi drept „pedeapsă", numele lui n-a mai fost pomenit niciodată deşi, în toate statisticile, medalia lui . . . se numără.

• A urmat Olimpiada din 1972, de la München, unde am fost prezenţi cu cel mai mare număr de sportivi de pînă atunci – 169, dar obţinînd doar 16 medalii, ocupînd locul 13 în clasamentul general. N-au lipsit, fireşte, veteranii: Lia Manoliu la a şasea prezenţă, Olga Szabo – la a cincea participare, Aurel Vernescu, Nicolae Rotaru, Ion Dumitrescu, Tănase Mureşan – la a patra . . . Aurul l-au cîştigat Gh.Berceanu (lupte greco–romane), N.Martinescu (lupte greco–romane) şi I.Patzaichin (canoe). Veteranii – ca bătrînii – au luptat cît au putut: Lia Manoliu – locul 9 la disc, Olga Szabo – medalie de bronz, cu echipa, la floretă, Aurel Vernescu – argint la K4 (cu Sciotinic, Vartolomeu şi Zafiu), N.Rotaru – bronz la tir, Ion Dumitrescu – locul 30 la tir iar Tănase Mureşan – locul 7–8, cu echipa, la floretă . . . Pierderea mare a constituit-o la aceste jocuri „dezertarea" multora dintre sportivii noştri de frunte.

• În 1976, la Montreal, a avut loc „Olimpiada Nadiei Comăneci". Aici geniala noastră gimnastă a cucerit 3 medalii de aur (individual compus, paralele, bîrnă), una de argint cu echipa şi una de bronz (sol), la revenirea în ţară fiind făcută „Erou al Muncii Socialiste" şi conferindu-i-se medalia de aur „Secera şi Ciocanul". N-avea încă 15 ani . . . A patra medalie de aur a delegaţiei noastre a fost obţinută de Vasile Dîba (caiac 1500 m). În total am luat 27 de medalii cu care ne-am situat pe locul 5 în clasamentul pe naţiuni. De subliniat însă că majoritatea delegaţiilor ţărilor africane au plecat de la Montreal în semn de protest pentru că a fost admisă Noua Zeelandă care n-a înţeles să boicoteze Africa de Sud, susţinînd un meci de rugby. Aşa se face că la box şi la atletism nivelul întrecerilor a scăzut mult.

• Olimpiadele următoare – Moscova '80 şi Los Angeles '84 – nu ni se par edificatoare pentru că în 1980, J.O. au fost boicotate de SUA şi alte ţări satelite, iar în 1984 – în replică – au lipsit URSS şi multe din ţările din zona ei de influenţă. Aşa se explică faptul că la Moscova am obţinut 25 de medalii (6–6–13), iar la Los Angeles 53 (!) de medalii (20–16–17).

Gimnastica feminină a fost bine reprezentată de Nadia, apoi de Ecaterina Szabo, atletismul feminin le-a avut printre protagoniste pe Maricica Puică, Doina Melinte, Anişoara Stanciu. Dar absenţa ruşilor, a redegiştilor, polonezilor, bulgarilor, cubanezilor etc., la J.O. din SUA, a scăzut mult din valoarea întrecerilor. Aşa se explică faptul că România s-a situat pe locul doi (după SUA) în clasamentul (neoficial) pe medalii. Probabil că această poziţie n-o vom mai ocupa niciodată cît vor mai exista Jocuri Olimpice pe pămînt . . .

(n.i.d.)

„Familii" de mari campioni ai lumii

Mary Denise (Bignol – Rand) şi William Toomey (Marea Britanie – S.U.A.) Ea s-a născut sub numele Bignol, în 1964 s-a căsătorit Rand, iar în 1969 s-a recăsătorit Toomey. A fost campioană olimpică la săritura în lungime, medaliată cu argint la pentatlon şi cu bronz la proba de ştafetă 4x100 m. la J.O. din 1964. Ultimul ei soţ, "Bill" Toomey s-a născut în 1939 la Philadelphia şi a fost campion olimpic la decatlon în 1968, recordmen mondial al aceleiaşi probe în 1969.

Franz şi Toni Schmid (Germania). Cei doi fraţi au obţinut Premiul Olimpic pentru alpinism, pentru prima ascensiune pe versantul nordic al Matterhornului din munţii Alpi (Monte Cervine, alt. 4477 m.), efectuată în 1931. Dar la ceremonia de decernare a premiului (J. O. din 1932) n-a fost prezent decît Franz, fratele său găsindu-şi sfîrşitul într-un accident alpin la 16.05.1932.

Paul şi Hilary Smart (S.U.A.). Paul s-a născut în 1892, iar Hilary, fiul său, în 1925 şi, împreună, au devenit campioni olimpici în 1948 la yachting, clasa Star.

Michael şi Leon Spinks (S.U.A.). Cei doi fraţi „caftangii" s-au născut la St. Louis în 1956, respectiv 1953. Mezinul a fost campion olimpic la box, cat. mijlocie (75 kg.), iar Leon, în aceeaşi zi cucerea medalia de aur la categoria semigrea (81 kg.), la J.O. din 1976. Sînt primii fraţi care devin campioni olimpici la box. Leon a cucerit medalia de argint şi la Jocurile Panamericane. Trecînd la profesionism, Leon a devenit campion mondial la categoria grea, iar Mike la semigrea. (A mai fost un campion olimpic – în 1956 – cu numele Terence Spinks, dar nu era rudă cu ei.)

„Mişcări" în fotbalul german

Campionatul de fotbal al Germaniei abia s-a încheiat, dar zvonurile (nu fără temei) privind „mişcările" de jucători între diferite cluburi au şi început să circule. Firesc, se pomenesc şi sumele ce se vehiculează. Pentru ciutorii noştri, iată cîteva din transferurile cele mai spectaculoase care se preconizează (după revista „Sport–Bild") • Eintracht Frankfurt îl vizează pe Jörn Andersen de la Fortuna Düsseldorf • Borussia Monchengladbach îl doreşte pe Hans–Georg Dresen de la FC Köln şi renunţă la Thomas Pfannkuch în favoarea lui Olympique Lyon (Franţa) • Vfl Bochum îl rîvneşte pe Ivo Knoflicek (St.Pauli) • Stuttgarter Kickers îl curtează pe Adrian Spyrca de la FC Köln • VfB Stuttgart renunţă la Basualdo pentru Racing Club Buenos Aires • Schalke 04 renunţă la Vladimir Liuti care pleacă la Duisburg • Bayern München îl cedează pe Bernardo lui FC Santos • Hamburger SV renunţă la Herbert Waas în favoarea lui FC Bologna • Fortuna Düsseldorf îl ia pe Uwe Rahn de la Hertha BSC .

Deocamdată acestea sînt vorbele. Pînă la fapte mai este .

ZIG – ZAG

• Elveţia candidează pentru organizarea turneului final al C.M. de fotbal din 1998, deşi şansele cele mai mari de a fi desemnată le are fie Franţa, fie Mexicul. La 2 iulie a.c. FIFA va decide • Sîrbul Jovo Simanici, de la Prolet Zrenjanin, a semnat un contract cu clubul de fotbal german FB Stuttgart. Nu s-a anunţat nici suma, nici durata contractului • Ca răzbunare că nu a fost selecţionată în lotul reprezentativ de haltere al Italiei, Melania Locci le-a turnat în mîncare colegilor (3 băieţi şi 3 fete) o substanţă care le-a dat acestora rezultat pozitiv la analiza antidoping. Se aşteaptă verdictul tribunalului • În timpul desfăşurării Raliului Safari, trei fotoreporteri francezi au fost bătuţi şi jefuiţi în vreme ce se îndreptau spre hotelul în care locuiau, din Nairobi, capitala Kenyei. Nimic nu ne mai miră. • Se pare că internaţionalul francez Eric Cantonă şi-a găsit, în sfîrşit, locul potrivit în echipa engleză Leeds United, după ce a făcut înconjurul campionatului din ţara sa. Să vedem cînd îl vor apuca, din nou, năbădăile. • Federaţia algeriană de fotbal a luat măsuri drastice: a schimbat conducerea tehnică a reprezentativei, iar pe jucătorii Megharia, Menad, Benthalima, Ferhaoui, Osmani şi Kâchi i-a scos din lot pentru „abateri disciplinare grave" • Ciclista franceză de velodrom Jeannie Longo, multiplă campioană mondială, candidată la cel puţin o medalie olimpică de aur la Barcelona '92, a fost antrenată într-o busculadă, în timpul unei curse organizate la Lyon. A suferit mai multe contuzii, o fisură la cotul stîng şi un traumatism cranian. Primul lucru – cînd şi-a revenit din comă – a fost să-i spună doctorului să dea telefon socrului ei să-i hrănească . . . găştele care erau . . .singure acasă. (Soţul ei, Patrice Ciprelli, este antrenor de schi şi-i mai mult prin munţi) • Patru rugbişti români joacă în primul eşalon al Franţei (titulari) şi noi, aici, nu reuşim să încropim o echipă cît de cît competitivă. Este vorba de: Lungu (Castres), Dulău (Auch), Dumitraş şi Dumitrescu (Pau). De fapt, cine-i profet în ţara lui? • Doctorul Talbot, care multă vreme a fost medicul echipei Franţei de Cupă Davis, a cronometrat partida Champion–Hlasek (din meciul Franţa–Elveţia) şi a declarat că într-o oră au fost doar 12 minute de joc efectiv, restul timpului fiind umplut cu aplauze, discuţii cu arbitrul, odihnă la schimbarea terenului etc. Deci, de fapt, circul contează, nu confruntarea ca atare . . . • Medaliat cu argint la Jocurile Olimpice de la Los Angeles (1988) în proba de 400 m., Gabriel Tiacoh, originar din Cote–d'Ivoire, a murit în urma unei meningite. Era născut la 10.09.1963. Din 1983, Tiacoh trăia în SUA. • Echipele cele mai bine plătite din Bundesliga rămîn Bayern München – sponsorizată de firma „Opel" cu suma de 6 milioane mărci pe an pînă în 1995, Bayer Leverkusen – sponsorizată de firma „Bayer" cu 4 milioane mărci pe an şi Hamburger SV – sponsor firma japoneză „Sharp", 2,75 milioane mărci.

Columbianul Carlos Valderrama se pare că s-a cam săturat de Europa. Născut la 2 septembrie 1961, a jucat în perioada 1981–83 la Union Magdalena, apoi a trecut la Millionarios Bogota şi Deportivo Cali. În 1988 a fost achiziţionat de clubul francez Montpellier, iar anul trecut s-a transferat în Spania, unde nu-i prieşte . . . asrul, aşa că de la vară se va întoarce în ţară, apropiindu-i-se vremea „lăsării la vatră".

Fotbal, divizia B GLORIA Reşiţa—GAZ METAN Mediaş 2-0(0-0)

Am asistat la două reprize diametral opuse. În prima, gaziştii au jucat foarte bine dînd o replică dîrză adversarilor şi trecînd de două ori pe lîngă deschiderea scorului: în min. 10 cînd şutul lui Munteanu este scos de pe linia porţii de către Brici şi în min. 29 cînd Popescu pătrunde printre Brici şi Pătru dar şutează pe lîngă bară de la aproximativ 11 metri.

Repriza a II-a marchează o evidentă cădere fizică a oaspeţilor care a dus la apariţia a numeroase greşeli şi înscrierea celor două goluri.

Gazdele, o echipă care avea neapărată nevoie de victorie (—2 la „adevăr"), au atacat mai mult, au beneficiat de 10 cornere, dar cu o exprimare tehnică modestă au reuşit victoria doar ca urmare a unor flagrante greşeli ale echipei noastre. După ocaziile din prima repriză (cele mai mari în min. 26 şi 40) golurile au fost înscrise astfel: în min. 66, Marcu „lucrează" o minge pe dreapta, centrează în careu, V. Rus preia cu pieptul şi apoi înscrie şi cu ajutorul bării de la 7—8 metri; în min. 88 Brici execută o lovitură liberă de la 20 m, „aruncă" balonul în careu, de unde acelaşi V. Rus înscrie plasat din volé.

Cartonaşe galbene: Biro şi Munteanu de la oaspeţi (aceştia datorită cumulului de cartonaşe nu vor putea fi folosiţi în partida cu U.T.A.) şi Pătru de la gazde. Arbitraj de nota 10 al clujeanului Dragoş Crăciun.

Gaz metan Mediaş a alinia următoarea formaţie: Roşca — Nistor, Boar, Biro, Popa — Munteanu (min. 72, Miuţă), Cenan (min. 70, Romonţi), Popescu, Someşan — Dumitrache, Pustai.

Partida cu U.T.A. presupune o exemplară mobilizare a jucătorilor avînd în vedere că în urma rezultatelor slabe ale Şoimilor, Gazul poate asigura continuitatea reprezentării judeţului în acest eşalon.

I. MEDIEŞEANU

La juniori republicani: Gaz metan — F.C. Argeş 1—1, pentru mediesani a înscris Gaşpar. La cadeţi: Gaz metan — C.S.Ş. Sf. Gheorghe 2—0. Au înscris Teglas şi Zoltan.

Şoimii COMPA—C.S.M. Reşiţa 0-1

(Urmare din pag. 1)

şească o pasă la mijlocul terenului cînd Turc era avansat, ca Puşcaş să profite şi să centreze la Petrescu şi acesta să-l execute pe Szebin. Era minutul 42 şi 0—1. În finalul reprizei, Ştef în loc să centreze pentru Laurenţiu şi Ciobanu, complet liberi în careu, şutează fără nici o şansă.

Eforturile din partea a doua, cursa de urmărire, măcar pentru egalare, nu aduc decît amărăciune pentru sibieni în general şi pentru cei de la COMPA în special. De această dată au beneficiat de un arbitraj foarte corect — V. Donţu din Galaţi, ajutat de M. Lică (Constanţa) şi V. Arghir (Galaţi), aşa încît să invocăm la nesfîrşit nesansa, ratările sau duritătile adversarilor ar fi o greşeală.

Poate — aşa cum cu amărăciune zicea un spectator — ar fi momentul să se recomande unor „fotbalişti" să-şi încerce norocul în alte discipline (popice, table, cărţi, remy etc.) şi unde nu le prea trebuie antrenor.

Au fost utilizate formaţiile:

ŞOIMII COMPA: Szebin — Turc (min. 75, Şandru), Mihăilă, Lungu, Armenean — Ştef, Banciu, Ciobanu, Mărginean (min. 46, Mălău) — Caşoltan, Laurenţiu.

C.S.M. REŞIŢA: Roşca — Cepoi, Sola, Bica, Baltaşiu — Uţiu, Mărgineanţu (min. 55, Calofir), Sandu, Stroia — Puşcaş, Petrescu.

RUGBY, „CUPA ROMÂNIEI"

C. S. M. Foresta – Minerul Lupeni 34-0

Ultima întîlnire din cadrul seriilor „Cupei României", fără miză, ambele combatante fiind lipsite de posibilitatea promovării într-o fază superioară a competiţiei. Deci, un util meci de pregătire. Echipa din Lupeni cu mari şanse de promovare în prima grupă valorică a div. A a constituit un adversar incomod pentru gazde doar în prima parte a jocului.

Net superioară în partea a doua echipa sibiană a reuşit patru încercări una mai frumoasă decît alta, ratînd încă multe altele. Au înscris Cocîrcă (2), Amarie, Anton, Negru şi Bondoc — încercări, dintre care 4 transformate de Amarie şi una de Mitocaru.

Antrenorii Emil Sârbu şi Miron Sărac au folosit următorii jucători: Florea, Suciu, Voicu (Ciulei), Dumitru, Banciu (revenit din Franţa), Cocîrcă, Zeicu, Zuzu (Păduraru), Dobre, Amarie, Negru, Schneider, Anton, Banciu A., Mitocaru.

Ultimele două întîlniri din cadrul campionatului naţional vor avea loc luna viitoare în 6 iunie la Sibiu cu Ştiinţa Petroşani şi în 13 iunie la Timişoara cu Universitatea.

În orice caz, antrenorul Emil Sârbu va trebui să se gîndească în perspectivă şi să alcătuiască un lot mai mare, cu tineri de viitor, în vederea creării unei echipe de valoare. În absenţa vechilor formaţii de divizia B, singura pepinieră şi speranţă a rămas Clubul Sportiv Şcolar „Şoimii" Sibiu.

G. RADU

Cu valuta-n jambiere...

(Urmare din pag. 1)

cauză (exemple am nenumărate) că fotbalul românesc este în stadiul de „cancer generalizat, metastază peste tot" (citez dintr-un clasic în viaţă!). Priviţi rezultatele din toate eşaloanele şi vă veţi convinge fără a vă aduce argumente de genul banilor marcaţi cu cerneală simpatică.

Bineînţeles, dacă aş da nume de arbitri mituiţi, de jucători cumpăraţi, de conducători corupţi şi chiar de comentatori „vopsiţi", aş fi imediat trimis în judecată şi, apoi, bun de plată pentru că — deşi este evident — flagrantul nu-l pot dovedi de unul singur. Şi, în ultimă instanţă de ce să le iei oamenilor pîinea de la gură şi valuta din jambiere, atîta vreme cît politicienii se sfîşie precum şacalii în preajma unui cal mort.

F.C. Inter Sibiu—F.C. Farul 3-1(2-0)

(urmare din pag. 1)

Fulga se transferă la Steaua, dar a promis că vine să-şi ajute foştii (sau actualii?) colegi pînă la finele returului. A venit într-adevăr joi seara, s-a antrenat vineri, dar a cerut imperativ ca Jan Gavrilă să-l introducă în „11"-le titular. I s-a explicat că n-are dreptul să pretindă acest lucru după o atît de lungă absenţă la echipă, drept care s-a supărat şi a plecat la Bucureşti. Nu-i nimic, Ionele, ne vom descurca şi fără tine, deşi n-ar fi trebuit să uiţi (pentru dolarii Stelei) că ai venit rezervă de la Dinamo şi ai mîncat o pîine albă la Sibiu ca titular!

A doua precizare se referă la Jan Gavrilă. El şi-a condus din nou echipa de după gard. Să admitem că antrenorul interiştilor n-are toate patalamalele cerute la divizia A, dar de ce oare domnului Cornel Drăguşin i s-a pus pata pe F.C. Inter cînd acesta, părăsit de prof. Ştefan Coidum în plin campionat, n-are momentan altă soluţie? La strîmbe şi şicane să se reducă ajutorul F.R.F. faţă de clubul sibian? Culmea este că un antrenor de tenis (cazul d-lui Drăguşin) a îmbătrînit ca „antrenor" pe la echipa naţională de fotbal, luînd bani cu ghiotura şi bătînd lumea în lung şi-n lat. Cineva trebuie să le-o spună de la obraz îmbulbaţilor de la federaţie care împart dreptatea după bunul plac!

Cuvinte încrucişate TRASE DE... PĂR

ORIZONTAL: 1) Te trag pe sfoară la jocul de cărţi. 2) Un tot armonios, atrăgător... în perspectivă (inf.) — Puţin... tras la cap! 3) Trasă pe calc. 4) Tras cu zarurile la table. — Trase din sport! — Tu faci şi tu le tragi. (sing.). 5) Bătut în cap — Ştanţat la cap! — Ex.... de fructe. 6) Preţ fix... tras la produse — Trasă cu broderie. 7) Te trage din drum — Sfori de edec! — Felie de parmezan. 8) Vale ripoasă, atrăgătoare de curiozităţi — Ultimele trase din sfori! 9) Atras de gesturi alese, distinse. 10) Pe graiul motanului — Atras de îngîmfare şi aroganţă. 11) Atras în vals — Te trage la rele.

VERTICAL: 1) Tras în ritm — Capete de morcov. 2) Atras în combinaţie — Nume fem. 3) Fire trase pe cap — Atras de toate relele. 4) Erupţie neizbutită! — Cu tragere de inimă. 5) Atrasă de pămînt. 6) Niculae! — Sfori de iţă — Trase din confete! 7. Fire de nisip! Revenit la poziţia iniţială. 8. Cameră mică, atrăgătoare de odihnă. Tras sub aripa ocrotirii, protecţiei. 9) Trase din daltă şi ciocan — Critic. 10. Jucărie mică ce se trage din degete — Volan tras pe mijloc! 11 Centrul atracţiilor. — Măsură de lungime folosită în trecut. 12. Trase din măsea! — Dînsa.

Viorel OANCEA

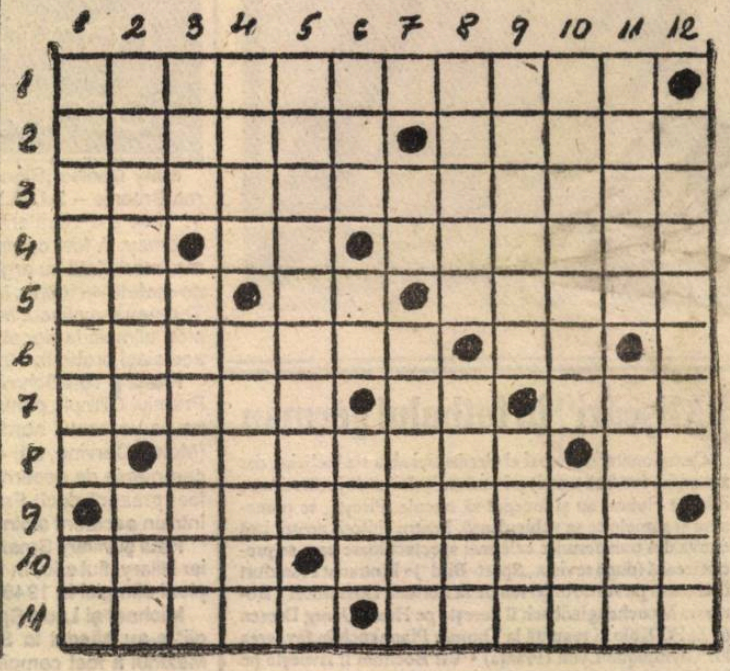

CLASAMENTE div. B

SERIA I

Sp. COMAICO — Faur 3—3; FEPA — Portul 1—0; Unirea Slobozia — Petrolul 2—0; Autobuzul — C.S. Tîrgovişte 2—0; C.S. Olt — Olimpia 4—0; Steaua — Flacăra 1—0; Gloria Galaţi — Unirea Focşani 1—0; Callatis — Gloria Buzău 0—1; F.C. Caracal — Progresul 0—1.

1. Progresul Buc	29	18	4	7	50-24	40 (+12)
2. Gloria Galaţi	29	16	7	6	52-26	39 (+ 9)
3. Autobuzul Buc.	29	18	2	9	45-26	38 (+ 8)
4. Faur Buc.	29	15	4	10	57-33	34 (+ 6)
5. Callatis Mangalia	29	13	7	9	40-24	33 (+ 3)
6. Flacăra Moreni	29	13	7	9	43-27	33 (+ 5)
7. C.S. Olt	29	15	3	11	45-34	33 (+ 3)
8. Unirea Slobozia	29	13	6	10	46-39	32 (+ 2)
9. Gloria Buzău	29	11	8	10	46-27	30 (0)
10. Steaua Mizil	29	13	4	12	37-29	30 (+ 2)
11. Unirea Focşani	29	11	7	11	34-27	29 (+ 1)
12. Portul Constanţa	29	11	6	12	39-34	28 (0)
13. Petrolul Ianca	29	10	5	14	31-40	25 (— 3)
14. Olimpia Rm. S.	29	9	6	14	26-43	24 (— 4)
15. FEPA Bîrlad	29	10	3	16	31-51	23 (— 7)
16. C.S. Tîrgovişte	29	9	4	16	26-45	22 (— 6)
17. F.C. Caracal	29	5	6	18	29-70	16 (—14)
18. Sp. COMAICO	29	5	3	21	22-90	13 (—17)

Etapa viitoare: Steaua — C.S. Olt; Olimpia — Autobuzul; C.S. Tîrgovişte — FEPA; Petrolul — Sp. COMAICO; Portul — Unirea Slobozia; Flacăra — Gloria Buzău; Progresul — Callatis; Unirea Focşani — F.C. Caracal; Faur — Gloria Galaţi.

SERIA a II-a

Aris — Jiul Petroşani 3—2; Gloria — Gaz metan 2—0; U.T.A. — Astra 7—0; F.C. Bihor — Metalul Bocşa 3—0; Jiul Craiova — Met. Slatina 4—1; U.M.T. — Chimia 3—1; Şoimii — C.S.M. Reşiţa 0—1; Unirea A.I. — C.F.R. Timişoara 2—0; Met. Cugir — F.C. Drobeta 1—0.

1. C.S.M. Reşiţa	29	17	4	8	38-22	38 (+10)
2. Unirea A. Iulia *)	29	19	1	9	56-26	35 (+ 9)
3. U.T. Arad **)	29	18	5	6	48-20	35 (+11)
4. Jiul Petroşani	29	14	4	11	59-32	32 (+ 4)
5. C.F.R. Timişoara	29	14	4	11	34-38	32 (+ 2)
6. F.C. Bihor ***)	29	13	6	10	57-33	31 (+ 1)
7. Chimia Rm. V.	29	11	7	11	35-32	29 (+ 1)
8. Jiul Craiova	29	11	7	11	35-34	29 (— 1)
9. Gloria Reşiţa	29	11	6	12	41-40	28 (— 2)
10. Metalul Bocşa	29	12	4	13	39-41	28 (0)
11. Met. Cugir	29	13	2	14	32-40	28 (— 2)
12. GAZ METAN	29	10	7	12	41-51	27 (— 1)
13. Met. Slatina	29	9	8	12	37-39	26 (— 2)
14. ŞOIMII COMPA	29	9	7	13	35-42	25 (— 5)
15. F.C. Drobeta	29	9	7	13	38-46	25 (— 3)
16. Aris Arad	29	10	5	14	31-49	25 (— 5)
17. U.M. Timişoara	29	9	6	14	33-59	24 (— 4)
18. Astra Arad	29	5	4	20	28-73	14 (—14)

Etapa viitoare: U.M.T. — Jiul Craiova; Met. Slatina — F.C. Bihor; Metalul Bocşa — Gloria Reşiţa; Astra — Aris; Gaz metan — U.T.A.; Chimia — C.F.R. Timişoara; F.C. Drobeta — Unirea; C.S.M. Reşiţa — Met. Cugir; Jiul Petroşani — Şoimii. — *)Echipă penalizată cu 4 puncte; **) Echipă penalizată cu 6 puncte; ***) Echipă penalizată cu 1 punct.

SERIA a III-a

C.S.M. Suceava — Tractorul 4—2; Relonul — Electromureş 1—0; I.C.I.M. — Metrom 3—2; Poli. Iaşi — Olimpia Satu Mare 2—0; Minerul Cavnic — C.F.R. Cluj 1—1; Chimica — Aerostar 4—0; Foresta — Ceahlăul 3—1; „U" Cluj — C.S.M. Borzeşti 8—0; Armătura — F.C. Maramureş 1—2.

1. „U" Cluj *)	29	22	6	1	69- 6	48 (+18)
2. F.C. Maramureş	29	21	4	4	64-16	46 (+18)
3. Ceahlăul P. Neamţ	29	17	5	7	53-27	39 (+11)
4. Tractorul Braşov	29	14	4	11	50-41	32 (+ 4)
5. C.S.M. Suceava	29	13	6	10	37-36	32 (+ 2)
6. I.C.I.M. Braşov	29	14	4	11	42-45	32 (+ 2)
7. Poli. Iaşi	29	11	9	9	39-29	31 (+ 1)
8. Metrom Braşov	29	13	5	11	38-32	31 (+ 3)
9. Armătura	29	10	9	10	48-40	29 (— 1)
10. Foresta Fălticeni	29	12	5	12	35-32	29 (— 1)
11. Olimpia S. Mare	29	12	4	13	32-37	28 (0)
12. C.F.R. Cluj	29	11	5	13	49-45	27 (— 1)
13. Electromureş	29	10	4	15	36-45	24 (— 4)
14. Chimica	29	9	6	14	34-47	24 (— 4)
15. Minerul Cavnic	29	7	6	16	28-57	20 (—10)
16. Relonul Săvineşti	29	8	4	17	26-62	20 (—10)
17. Aerostar Bacău	29	6	4	19	40-69	16 (—12)
18. C.S.M. Borzeşti	29	2	8	19	16-70	12 (—18)

* Echipă penalizată cu 2 puncte.

Etapa viitoare: Chimica — Minerul; C.F.R. Cluj — Poli. Iaşi; Olimpia — Relonul; Metrom — C.S.M. Suceava; Electromureş — I.C.I.M.; Aerostar — C.S.M. Borzeşti; F.C. Maramureş — „U" Cluj; Ceahlăul — Armătura; Tractorul — Foresta.

Realizatori: Mircea BIŢU, N. I. DOBRA, Ion PLEŞCA şi Octavian RUSU. Prezentarea grafică: Liviu BREZAE şi Dumitru NIŢĂ Tiparul: POLSIB S.A.

Tribuna Sporturilor

SUPLIMENT SĂPTĂMÎNAL DE INFORMARE SPORTIVĂ AL COTIDIANULUI INDEPENDENT TRIBUNA

Anul II, nr. 114, 25—31 mai 1992, 4 pagini, 8 lei

FOTBAL, divizia A

Majearu face dreptate!

F.C. INTER — F.C. ARGEŞ 2-1 (0-1)

Piteştenii au jucat la Sibiu una din ultimele cărţi pentru supravieţuire. În final, ei au fost nevoiţi să se recunoască învinşi, dar barele — să nu uităm — l-au ocrotit în trei rînduri pe bravul Ciurea. Interiştii, foarte siguri pe ei în partida cu constănţenii, n-au acordat întreaga atenţie acestui meci, considerîndu-i pe elevii lui Gicu Dobrin victime sută la sută. Că sibienii vor avea mult de furcă în acest joc s-a văzut însă limpede chiar din startul partidei, „naşul" argeşenilor (Adrian Văsîi), fiind neutralizat de fundaşul Floricel, iar centrările înalte, cam stereotipe, ale gazdelor l-au remarcat adesea doar pe portarul piteştean. Abia în min. 12, Zotincă (din nou foarte harnic şi laborios) a şutat puternic şi din Ursu balonul a ricoşat în bara transversală. Mărgărit, în min. 15 şi 21, îi încearcă vigilenţa lui Ciurea, ca şi Glăvan, în min. 35, care reia imprecis balonul centrat de Burchel. Incursiunile ofensive ale piteştenilor se sting în preajma careului sibian, astfel că mai aproape de gol sînt tot elevii lui Jan Gavrilă şi Ion Berghea: în min. 39 centrează Tâlvan, Zotincă trimite cu capul în bară şi tot el, în aceeaşi fază, este deposedat în extremis. Împotriva cursului jocului, pe contraatac, Amărăzeanu şutează din apropiere (min. 44) şi Blid respinge în corner cu piciorul; execută oaspeţii şi Ciobanu prinde un „trasor" splendid, imparabil pentru portarul sibian. Moment greu pentru interişti şi, mai cu seamă, pentru antrenorul Jan Gavrilă!

La reluare jucătorii noştri iuţesc ritmul şi defensiva

(continuare în pag. a IV-a)

Mircea BIŢU

CLASAMENT, divizia A

1. F.C. Dinamo	29	19	10	0	66-18	48 (+18)
2. Steaua	29	18	7	4	54-21	43 (+15)
3. Universitatea Craiova	29	11	11	7	30-19	33 (+ 3)
4. F.C. Ploieşti	29	13	6	10	33-42	32 (+ 2)
5. Electroputere	29	12	7	10	34-25	31 (+ 3)
6. Poli Timişoara	28	12	7	9	31-28	31 (+ 3)
7. Rapid	29	11	8	10	28-31	30 (+ 2)
8. Oţelul	29	13	4	12	30-35	30 (+ 2)
9. F.C. Braşov	29	11	7	11	47-43	29 (+ 1)
10. F.C. INTER SIBIU	27	11	7	9	33-33	29 (— 1)
11. F.C. Farul	29	12	4	13	32-34	28 (0)
12. Dacia Unirea	29	10	7	11	30-33	27 (— 1)
13. F.C. Bacău	29	10	6	13	29-44	26 (— 4)
14. Gloria Bistriţa	28	10	5	13	36-34	25 (— 1)
15. Sp. Studenţesc	29	8	7	14	28-40	23 (— 7)
16. F.C. Argeş	29	7	7	15	33-42	21 (— 7)
17. A.S.A. Tg. Mureş	29	6	5	18	25-47	17 (—11)
18. Corvinul	29	4	7	18	28-58	15 (—15)

Etapa viitoare: Electroputere — F.C. Bacău; Oţelul — Dinamo; A.S.A. — Corvinul; Rapid — Sp. Studenţesc; Dacia Brăila — F.C. Ploieşti; Gloria — Universitatea; Steaua — Poli Timişoara; F.C. Argeş — Farul; F.C. Braşov — F.C. Inter.

Minutul 91

Nimic nu se pierde, nimic nu se cîştigă...

...Totul se transformă. Adică, batem pasul pe loc şi-n fotbalul nostru de primă divizie. A fost o etapă fadă, cu goluri puţine (noroc cu galopul de sănătate al steliştilor pe Litoral). Oaspeţii s-au ţinut binişor, marcînd 9 din cele 19 totale şi acumulînd 5 puncte. La capitolul surprize nu putem menţiona (eventual) decît egalul reuşit de gărari între sondele de la Ploieşti, dar nu mult a lipsit ca la Bacău şi la Sibiu să se consemneze nişte remize puţin scontate. Bate la ochi, totuşi, faptul că F.C. Brăila a marcat două minute după ce s-a aflat că se înscrisese golul victoriei sibienilor. Una peste alta, se pare că în lupta pentru supravieţuirea în viitoarea divizie naţională se va da de-acum înainte doar între F.C. Argeş şi Sp. studenţesc. În cele cinci etape care au mai rămas, prunarii lui Dobrin au de jucat cu Farul (a.), Poli Timişoara (d.), Universitatea (a.), Steaua (d.) şi Gloria (a.) — deci, în mod normal nu mai au de unde ciupi puncte, rămînînd cu —7 la adevăr. Copiii federaţiei au următorul program: cu Rapid (d.), Dacia (a.), A.S.A. (d.), Oţelul (a.) şi Electroputere (d.) — putînd, dacă e nevoie, să-şi bage în ghiozdane cel puţin trei puncte de pe alte stadioane. Concluziile trageţi-le dumneavoastră!

● **Dinamo — A.S.A. 2—0 (1—0).** Fără Demollari, gazdele s-au mulţumit cu o victorie de palmares. Au înscris

(Continuare în pag. a IV-a)

N. I. DOBRA

Ce să mai crezi?!

Jiul Petroşani — Şoimii Compa 1-2 (1-1)

Schimbăm antrenorul sub presiunea jucătorilor şi cîştigăm la Reşiţa, dăm afară cîţiva titulari şi-i sancţionăm pe alţii după eşecul de acasă (tot cu o formaţie reşiteană) şi obţinem două puncte nesperate la Petroşani! Ce trebuie să se mai facă pentru a mai „ciuguli" cel puţin un punct de afară? Minerii au început jocul fără 3 titulari (2 pentru cumul de cartonaşe, unul accidentat). Şi foarte devreme a părăsit terenul Militaru (accidentat), coordonatorul şi omul lor de gol. Realitatea este că gazdele au tratat cu multă uşurinţă formaţia sibiană, aflînd de măsurile luate şi de faptul că pe foaia de arbitraj figurau jucători cvasinecunoscuţi.

Cu toate acestea scorul este deschis relativ repede (min. 15) atunci cînd Armenean nu intervine decisiv la deposedare şi **Stancu** marchează. Egalăm 7 minute mai tîrziu: intercepţie a unei aruncări de la margine, Caşoltan pasează spre Mălău, acesta spre **Ciobanu**, fentă scurtă, şut puternic şi 1—1. Şoimii se apără din răsputeri,

(Continuare în pag. a IV-a)

I. PLEŞCA

Vi-l prezentăm pe Claudiu Muntean — cel mai eficace baschetbalist al ţării

O dată cu încheierea campionatului naţional de baschet s-o tras linie şi s-a făcut bilanţul. Dacă titlul de campioană naţională a fost cucerit în premieră, de „U" FiMARO Cluj, medaliile de argint şi bronz revenindu-le echipelor Dinamo Bucureşti şi respectiv. C.S.U. Balanţa Sibiu, titlul de coşgeter al campionatului a fost cucerit de sibianul **Claudiu Muntean,** căpitanul formaţiei C.S.U. Balanţa, cu un total de **907 puncte** înscrise pe parcursul celor 22 etape de campionat, plus 6 jocuri din turneele finale play-off.

Aşadar, la numai 25 de ani, Claudiu Muntean, supranumit de publicul spectator cu apelativul „profesorul", este la ora actuală cel mai bun realizator al ţării, fiind totodată specialist şi în aruncările de 3 puncte. Reamintim că el s-a născut la 10 iunie 1967 la Mediaş, iar primii paşi cu mingea în mînă i-a făcut la vîrsta de 7 ani. A debutat în formaţia divizionară B C.S.Ş. Mecanica Mediaş, iar pe parcurs a mai jucat şi la Steaua Bucureşti.

Ilie IONESCU
Foto: Mircea CÎRDEI

Meci de mare spectacol la Mediaş

GAZ METAN — UTA 4-3 (2-1)

De multă vreme n-am mai văzut un asemenea meci pe terenul din Mediaş, gazdele reuşind — în sfîrşit — să ofere suporterilor, la capătul unei excelente evoluţii, o victorie frumoasă şi necesară. Nu-i mai puţin adevărat că şi oaspeţii şi-au onorat cartea de vizită, demonstrînd că nu întîmplător se află angrenaţi în lupta pentru promovare.

Întîlnirea a fost palpitantă, cu numeroase momente de suspans, cu 7 goluri care au făcut deliciul spectatorilor şi cu răsturnări imprevizibile de situaţii.

La primul atac al mediaşenilor (min. 1), Handrea centrează şi **Ţiglariu** înscrie cu capul. Nu trec decît două minute şi **Pustai** lobează balonul peste portarul Ivan: 2—0! Se părea că vom asista la o repriză precum aceea din partida România — Ţara Galilor, dar oaspeţii reduc din diferenţă prin **Ungur** care, în min. 14, reia din apropiere mingea centrată de Naghi. În continuare se joacă deschis, cu ocazii la ambele porţi. Oaspeţii forţează egalarea, au şapte cornere la poarta lui Roşca, Ţarţău ratează în min. 19, 30 şi 37, în vreme ce gazdele se apără grupat şi contraatacă periculos prin Ţiglariu (min. 25) şi Pustai (min. 27), cei doi... cumnaţi fiind într-o excelentă dispoziţie de joc.

După pauză jocul păstrează aceeaşi notă de spectacol sportiv de bună calitate. În min. 53, **Ţiglariu** reia de la 10 metri mingea primită de la Pustai şi scorul devine 3—1. Se părea că, de astă dată conturile au fost încheiate, dar n-a fost aşa pentru că arădenii au o zvîcnire de orgoliu şi... egalează prin **Ungur** (min. 65) — la această fază gazdele reclamînd ofsaid — şi **Ţucudean** (min. 73) printr-un şut puternic de la 25 metri care a „muşcat" bara. De amintit că în min. 70, Ţiglariu a şutat, toată lumea a văzut gol, mai puţin tuşierul Demian care — după meci — a argumentat că balonul nu depăşise în totalitate linia porţii. Egalitatea pe tabela de marcaj nu durează decît două minute pentru că **Pustai** marchează, din nou, acum din centrarea lui Popa. În finalul partidei juniorul Gaşpar (debutant) a ratat majorarea scorului.

Merită evidenţiată buna prestaţie a tuturor jucătorilor cu o notă în plus pentru Roşca, Pustai şi Ţiglariu.

Cartonaşe galbene: Cenan, Miuţă, respectiv Balint şi Balaş.

A arbitrat corect Dan Petrescu (Bucureşti).

Gaz metan: Roşca — Handrea, Boar, Biro, Nistor — Cenan, Miuţă (min. 46, Romonţi), Popescu — Ţiglariu (min. 80, Gaşpar), Pustai, Popa.

I. MEDIEŞEANU

HANDBAL

C.S.Ş. Sibiu – în finala pe țară

Între 27—31 mai, la București, echipele de handbal (fete și băieți) ale C.S.Ş. Sibiu vor lupta pentru obținerea medaliilor ce se acordă participantelor la Campionatul național de juniori II. Aceste echipe s-au calificat în cadrul etapei de zonă de la Deva și a celor două semifinale desfășurate la Odorhei și Rm. Vîlcea. Iată componența celor două formații, pregătite de prof. Ștefan Ocneanu, (la fete) și prof. Serafim Drăgan (la băieți): FETE — Cristina Mocanu, Daniela Trihenea, Alexandra Oană, Adriana Iricinschi (ambele în lotul național), Liliana Săndulescu, Cosmina Rotar, Diana Diaconescu, Anișoara Andreea, Bianca Ungureanu, Anamaria Eneea, Claudia Sas, Felicia Iacob, Anca Filip, Carmen Tilea; BĂIEȚI — Sorin Bîrză, Răzvan Pleteriu, Dan Siterli, Radu Laufceag, Adrian Căluțeriu, Alexandru Kovacs, Alin Protopopescu, Marius Mustățea, Adrian Andraș, Andrei Gavrilă, Horațiu Balint, Olimpiu Savu, Lucian Macovei, Tudor Coroian, Cătălin Bucea.

Merită a fi evidențiată buna colaborare cu catedra de handbal, cu clasele de handbal de la Lic. nr. 6, Sibiu.

I. ILIE

Campionatul republican ediția 1991-1992

Campionatul republican pentru cadeți, juniori III și juniori II — recent încheiat s-a desfășurat conform programării Asociației Județene de Fotbal Sibiu și a evidențiat formațiile Gaz metan — cadeți — antrenor Fr. Kusch, F.C. Inter Sibiu — prof. Negru Mircea. La juniori II — evoluție foarte bună au avut elevii prof. Mihăescu Florin de la F.C. Inter, care au terminat campionatul neînvinși și având constant prestații la nivel superior. La juniori II, locul I ocupat de C.S.Ş. Șoimii — prof. Lăcătuș Virgil — reflectă munca acestuia și a elevilor săi care au avut o evoluție superioară celorlalte combatante întrecînd pe F.C. Inter (antrenor Mihăescu Florin), grupă din care făceau parte 5 jucători printre care Niculescu Radu, Szeghedi Marius, dar care n-au mai evoluat la juniori II fiind promovați în eșaloanele superioare și pe Șoimii COMPA.

Echipele ocupante ale locului I au primit dreptul de a particpa în faza superioară a competiției, respectiv faza interjudețeană a campionatului republican.

Cadeți:

1. Gaz metan Mediaș	12	11	1	0	59- 2	23
2. F.C. Inter Sibiu	12	9	1	2	59-10	19
3. C.S.Ş. Mediaș	12	6	2	4	22-30	14
4. C.S.Ş. „Șoimii" Sibiu	12	5	2	5	20-18	12
5. „U" Sibiu	12	4	1	7	16-39	9
6. Șoimii COMPA Sibiu	12	3	0	9	10-42	6
7. Carpați Agnita	12	0	1	11	4-49	1

Juniori III

1. F.C. Inter Sibiu	12	11	1	0	80-12	23
2. C.S.Ş. „Șoimii" Sibiu	12	9	1	2	54-18	19
3. Gaz metan Mediaș	12	7	1	4	38-25	15
4. C.S.Ş. Mediaș	12	6	2	4	43-16	14
5. Șoimii COMPA	12	4	1	7	26-45	9
6. „U" Sibiu	12	2	0	10	10-94	4
7. Carpați Agnita	12	0	0	12	0-43	0

Juniori II

1. C.S.Ş. „Șoimii" Sibiu	12	10	0	2	43-13	20
2. F.C. Inter Sibiu	12	8	1	3	32-12	17
3. Șoimii COMPA	12	7	2	3	22-11	16
4. Gaz metan Mediaș	12	6	2	4	20-19	14
5. C.S.Ş. Mediaș	12	6	1	5	35-17	13
6. „U" Sibiu	12	2	0	10	13-61	4
7. Carpați Agnita	12	0	0	12	2-34	0

La Liceul Economic Sibiu orele de educație fizică încep cu „încălzirea", printr-o alergare pe străzile din jurul liceului. În imaginea surprinsă de Vasile Cîrdei, elevele din clasa a XI-a.

Campionatul județean de fotbal

Scoruri mari în ultima etapă

SERIA I ● **C.F.R.-I.U.P.S. — Textila 1—2 (1—0).** Numeroșii spectatori au urmărit o întîlnire echilibrată, dîrz disputată, cu numeroase și incisive atacuri la ambele buturi. Feroviarii s-au dovedit mult timp egali mai rutinaților lor adversari, dominînd o bună parte a primei reprize cînd au reușit, în min. 34, să deschidă scorul prin G. Hadăr, după ce D. Galea ratase anterior două alte bune ocazii. În replică, oaspeții puteau marca în min. 30, cînd D. Liebhardt a expediat un „voleu" spectaculos puțin peste bară. La reluare cisnădienii, „dădăciți" la pauză de antrenor, combină mai bine și — pe fondul căderii fizice a gazdelor — reușesc să egaleze în min. 58, cînd E. Lomnășan înscrie cu un șut anemic, dar bine plasat, din interiorul careului. Cu 4 minute înainte de final, la o lovitură liberă indirectă de la 18 metri, punînd în practică o schemă exersată la antrenamente, ei reușesc golul victoriei prin M. Stoica. S-au remarcat: I. Ionuș, D. Liebhardt, V. Terteci, L. Corfar și L. Popovici de la învingători, A. Turean, G. Duca, M. Moga, S. Macrea și C. Mălai de la sibieni. ● **Construcții — E.L.E.I.M.A. 5—1 (2—0).** Localnicii, cu un excelent final de sezon, s-au desprins cu ușurință de formația sălișteană. Grație golurilor realizate de G. Crăciun (40, 63 și 89) și A. Părăian (min. 8 și 85), respectiv G. Chinea (min. 82). ● **Cibinul — Mecanica 3—6 (0—3).** Tînăra echipă din Mîrșa a obținut încă din prima repriză un avantaj care a decis învingătoarea. Autorii golurilor G. Iancu (2), D. Neamțu, V. Burciu, V. Delceg și I. Ionuț, respectiv F. Holzinger, G. Negoescu și A. Pipernea. ● **Bumbacul — Sticla 7—0 (3—0).** Izbîndă categorică a textiliștilor care ne scutește de orice comentariu. Au marcat: G. Avram (9), A. Militaru (16), M. Gligor (30 și 75), N. Olaru (60 și 70) și I. Manea (87). ● **Firul Roșu — Unirea 1—2 (0—0).** ● **Tractorul — Fl. Roșie Cirța 3—0 (2—0).**

SERIA A II-A. ● **Sparta — Progresul 10—0 (3—0).** Mediașenii, cu G. Lorincz revenit în formație, s-au detașat cu extremă nonșalanță de un adversar evident inferior. Scorul fluviu înregistrat a fost stabilit în min. 8 de V. Peptănuș, G. Lorincz (23), V. Tănase (min. 37), C. Jiga (46, 53, 70), I. Sărășan (60), I. Mustea (60), V. Cula (65) și M. Șurtea (80). ● **Spicul — Relee 1—2 (1—0).** Întrecere tensionată la Șeica unde gazdele conduc încă din min. 6, cînd I. Vlaic a punctat spectaculos. Oaspeții reușesc în partea a doua a întîlnirii să întoarcă rezultatul în favoarea lor, grație golurilor realizate de A. Boian și N. Lazăr. ● **Carbomet — Automecanica 7—0 (4—0).** Scor de proporții și la Copșa Mică unde localnicii s-au desprins net de tînăra formație mediașeană. Au marcat L. Nicolae (14), D. Cucerzan (32, 47, 60), A. Petru (36, 75) și I. Șeică (38). ● **Textila — I.T.A.-Geamuri 2—2 (0—1).** Cele două combatante, după o întrecere echilibrată, și-au împărțit frățește punctele. Autorii golurilor: S. Avram (min. 52) și D. Săvuț (min. 79) pentru textiliști, respectiv S. Bungiac (min. 20) și D. Nistor (min. 75). ● **Record — Vitrometan 1—0 (0—0).** Victorie la limită dar meritată a gazdelor, care s-au văzut mai mult în joc. Unicul gol al partidei s-a înscris în min. 80, autorul lui fiind M. Kore. ● **Visa — Recolta 3—0.** Echipa din Alma nu s-a prezentat la joc.

V. MARA

Vineri, 29 mai, ora 17, pe stadionul „Municipal" din Sibiu, în vederea desemnării campioanei județene se vor întîlni Textila Cisnădie cu Carbomet C. Mică.

Săptămîna TV

LUNI, 25 mai 1992

14,00 Actualități. 14,10 Calendarul zilei. 14,20 BBC; „Worldnet Usia". 15,20 Avanpremiera săptămînii. 15,40 Copiii noștri — viitori muzicieni. 16,00 Casa și grădina. 16,30 Muzica pentru toți. 17,00 Actualități. 17,05 Emisiunea în limba maghiară. 18,35 Reporter '92. 19,05 Studioul economic. 19,30 Desene animate. „Casa zburătoare". 20,00 Actualități. 20,35 ... Această poartă a creștinătății. 21,10 Tezaur. 21,35 Teatru TV. „Bătrîna și hoțul". 23,05 Actualitatea sportivă. 23,30 Cronica Parlamentului. ● Actualități. 24,00 Revista presei. 0,15 Confluențe. 0,45 Închiderea programului.

MARȚI, 26 mai 1992

7,00 Programul Televiziunii Naționale din Republica Moldova. 10,00 Actualiități. ● Meteo. 10,20 Calendarul zilei; 10,30 TVE Internacional. 12, 10 Ora de muzică. 13,00 Interferențe. 13,30 Muzica pentru părinți. 14,00 Actualități ● Meteo. 14,20 Tradiții. 14,50 Avanpremieră TV. 14,55 Preuniversitaria. 15,30 Teleșcoală. 16,00 Muzica pentru toți. 16, 30 Convietuiri. 17,00 Actualități. 17,05 Repere transilvane. 17,35 Jazz-Fan. 18,00 Salut, prieteni! 19,00 Studioul economic. 19,30 Desene animate. „Casa zburătoare". 20,00 Actualități. 20,35 Sport. 20,45 Telecinemateca. „Exilul lui Gardel". 22,50 Cultura în lume. 23,20 Cronica Parlamentului. ● Actualități. 23,50 Revista presei.

MIERCURI, 27 mai 1992

7,00 Programul Televiziunii Naționale din Republica Moldova. 10,00 Actualități. ● Meteo. 10,20 Calendarul zilei. 10,30 Film serial „Familia Polaniecki", ultimul episod. 11,15 BBC; „Super Channel". 12,05 Ora de muzică. 12,55 Vîrsta a treia. 13,25 Audio-vizual studio. 13,55 Actualități. ● Meteo. 14,15 Civilizația montană. 14,45 Preuniversitaria. 15,20 Teleșcoală. 15,50 Tarafuri tradiționale românești. 16,10 Arte vizuale. 16,40 Tragereo Pronoexpres. 16,50 Actualități. 16,55 15, 16, 17, 18. 17,25 În obiectiv: Adrian Severin. 17,55 Studioul muzicii ușoare. 18,20 Sida. 18,30 Studioul economic. 19,00 Desene animate, „Casa zburătoare". 19,30 Actualități. 20,00 Fotbal: Steaua — Universitatea Craiova. 21,50 Film serial, „Doamnele de la malul mării", ep. 9. 22,35 În fața națiunii. 23,00 Pro musica. 23,20 Cronica Parlamentului. ● Actualități. 23,50 Revista presei. 0,05 Închiderea programului.

JOI, 28 mai 1992

7,00 Programul Televiziunii Naționale din Republica Moldova. 10,00 Actualități. ● Meteo. 10,20 Calendarul zilei. 10, 30. BBC; „Super Channel". 12,10 Ora de muzică. 13,00 Oameni de lîngă noi. 13,30 Jazz-Magazin. 14,00 Actualități. ● Meteo. 14,20 Convietuiri, ep. 9. 22,35 În fața națiunii. 23,00 Pro musica. 23,20 Cronica Parlamentului. ● Actualități. 23,50 Revista presei. 0,05 Închiderea programului.

VINERI, 29 mai 1992

7,00 Programul Televiziunii Naționale din Republica Moldova. 10,00 Actualități. ● Meteo. 10,20 Calendarul zilei. 10, 30 Film artistic, „Lucia". 12,00 Super Channel. 13,00 Ora de muzică. 14,00 Actualități. ● Meteo. 14,20 Mondo-Muzica. 14,40 Medicina pentru toți. 15,10 Mari interpreți lirici. 15,25 Preuniversitaria. 16,00 Limba noastră. 16,30 Mudion. Tenis. 0,20 Închiderea programului.

SÎMBĂTĂ, 30 mai 1992

9,00 Bună dimineața la Buttea... dar nu numai. 9,50 Șahul de la A la Z. 10,00 Actualități. ● Meteo. 10,10 Universal-șotron. 11,10 Descoperirea Planetei. 11,30 Viața spirituală. 12,30 Ora de muzică. 13,30 7×7. 14,00 Actualități. ● Meteo. 14,10 Magazin TV. 18,00 Itinerarii. 18,30 Mapamond. 19,00 Drag mi-e cîntecul și jocul! 19,15 Teleenciclopedia. 20,00 Actualități. 20,45 Film serial, „Twin Peaks", (SUA), ep. 2. 21,35 Săptămîna sportivă. 21,55 Film artistic, „Prințul Deșertului (Italia). Ultima parte. 23,40 Actualități. 23,55 Trei din zece pentru un show.

DUMINICĂ, 31 Mai 1992

8,30 Bună dimineața... copii! ● Calendarul zilei. 9,30 Abracadabra! 10,20 Film serial pentru copii „Operațiunea Mozart". Ep. 10. 10,50 Actualități. ● Meteo. 11,00 Viața spirituală. 12,00 Viața satului. **13,30 Hora satului la... Rășinari, Sibiu.** 14,00 Actualități. ● Meteo. 14,10 Atlas. 14,30 Video-Magazin. 18,35 Convorbiri de duminică. 19,10 Film serial, „Dallas", ep. 132. 20,00 Actualități. 20,45 Film artistic, „Doctorul Teyran", (Franța, 1980). 22,15 Duminica sportivă. 22,40 Actualități. 22,55 Un surîs în amintire. 23,40 Teatris. 1,05

MAPAMOND sport MAPAMOND

Un brazilian la... München

Jorginho este brazilian şi s-a născut la 17 august 1964. Are 1,76 m înălţime şi 63 kg.A urmat drumul majorităţii fotbaliştilor din „patria fotbalului": joaca pe maidan, ascensiunea şi apoi, drumul spre Europa, continentul marilor şi bogatelor cluburi Occidentale. Aşa a ajuns, în 1989, la cunoscutul club german Bayer Leverkusen, fiind plătit cu un milion de mărci pe an. Mijlocaş tehnic şi mobil, clarvăzător şi serios, Jorginho a jucat de 36 de ori în reprezentativa ţării sale.

În prezent se pare că s-a perfectat transferul lui la Bayern München, club care i-a suplimentat venitul anual cu 400.000 mărci.

Iată citeva aprecieri asupra brazilianului: „este foarte disciplinat, are o tehnică bună, precizie în pase şi este serios." (Jupp Heynckes, fost antrenor la Bayern). „Dacă ar fi posibil l-aş titulariza în reprezentativa germană" (Berti Vogts, selecţionerul echipei naţionale a Germaniei). „De la jocul cu capul, la cel cu picioarele, Jorghino face totul perfect." (Reinhard Saftig, antrenorul său de la Bayern Leverkusen). „Nu este un brazilian de salon." (Rainer Calmund, manager la Bayer Leverkusen).

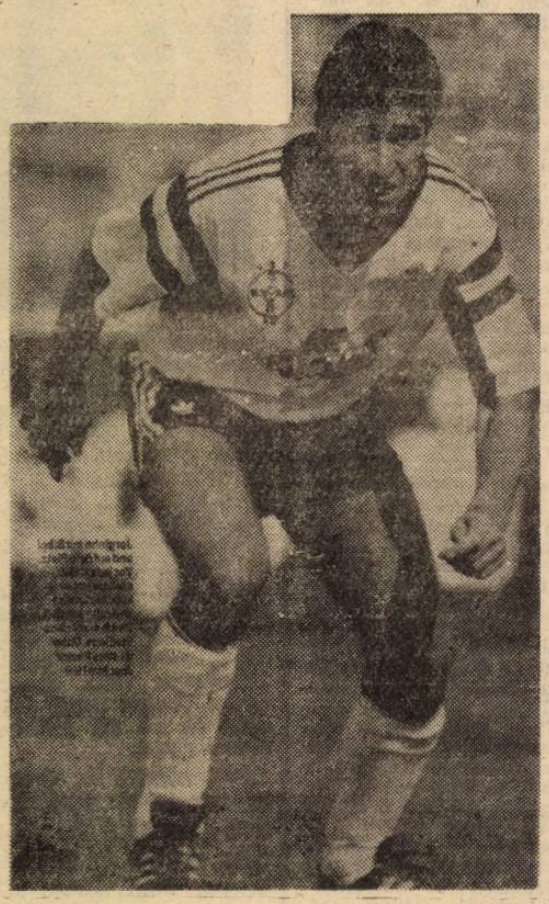

Bineînţeles că ziariştii l-au năpădit cu o sumedenie de întrebări. Iată în rezumat răspunsurile lui Jorginho: „Mulţumesc lui Dumnezeu că mi-a dat talent, Fotbalul este unica mea profesiune. Cu ea îmi cîştig existenţa mea şi a familiei mele. Mi-am dorit intotdeauna să joc într-o echipă mare. trebuie să-mi fac meseria cu seriozitate. Mă tem de această grămadă de bani pentru că în Biblie se zice că aurul alungă dragostea şi fericirea. de aceea nici nu ţin banii numai pentru mine, soţie şi cei doi copii. Am trei surori şi doi fraţi. Celor trei surori le-amn dat bani să-şi deschidă un magazin, fratelui meu José i-am înfiinţat o societate de taximetre, iar celuilalt frate, Jayme, care este preot i-am dat 10% din cîştig pentru parohia lui. În ce mă priveşte, cînd voi abandona fotbalul, mă voi înapoia în Brazilia şi mă voi lansa într-o afacere, fie în vînzarea de automobile, fie într-o afacere imobiliară."

Deocamdată să vedem cum se va adapta la Bayern München şi cît va rămîne acolo...

Cine-l cunoaşte pe GEOGHEGAN ?

Poate că unii iubitori ai rugby-ului au auzit de irlandezul Simon Geoghegan.

Are 23 de ani, este student, are 1,80 m şi 80 kg, joacă atît la London Irish, cît şî în reprezentativa Irlandei, pe postul de extremă stîngă.

„Tata a plecat la 17 ani din Irlanda să caute de lucru în Anglia. Eu m-am născut în Anglia, dar tot timpul n-am visat decît să joc în reprezentativa irlandeză. Acesta este şi motivul pentru care am dorit – şi am reuşit – să ajung la London Irish, care este formaţia „ irlandezilor londonezi".

Aripă extrem de rapidă – aleargă suta de metri în 11 secunde – în 1991 a fost desemnat drept jucătorul irlandez nr. 1 al anului.

„Sînt student la Facultatea de Drept, de patru ani, în luna iulie voi susţine examenul de diplomă pentru a deveni avocat, Nu vreau să-l ratez, aşa că pentru o perioadă voi întrerupe activitatea rugbystică."

La doar 23 de ani, se poate spune că Simon este un om ocupat împărţindu-se între facultate, antrenamente, meciuri de campionat şi partidele internaţionale. Şi, un fapt deosebit: în vreme ce drumul obişnuit al irlandezilor este dinspre Irlanda spre Anglia, Simon Geoghegan intenţionează să facă invers: „Intenţia mea este ca după ce voi abandona sportul să mă reîntorc în ţara mea şi a strămoşilor mei, unde să-mi trăiesc restul vieţii."

- Deci, să urmărim destinul acestui ambiţios irlandez...

UN RUGBIST CU... MĂNUŞI

Desigur vă mai amintiţi de partida de rugby dintre Reprezentativele Franţei şi Angliei, în care francezii au fost pur şi simplu umiliţi pe propriul teren şi-n care aceştia – furioşi la culme – au tăbărît cu pumnii şi picioarele pe adversari, arbitrul fiind obligat să apeleze la cîteva eliminări. Între cei trimişi la vestiare înainte de terminarea partidei, s-a aflat şi Vincent Moscato care s-a ales cu o suspendare de doi ani. În aceste condiţii, rugbistul cafangiu s-a orientat spre ring unde pumnii lui pot fi folosiţi fără reţinere.

Recent, la Amiens a fost organizată o gală pe durata a trei reprize a trei minute, în care rugbistul – boxer l-a întîlnit peThierry Ghazouli, un fost luptător care se afla şi el, doar la al patrulea meci. Bineînţeles, s-a făcut multă publicitate şi lumea a venit ca la urs, mai ales că Thierry era chiar din Amiens. Mulţi ziarişti, trei canale de televiziune au transmis în direct acest meci de categorie grea între doi pugilişti care nu erau de „specialitate". Partida a avut de toate: în prima repriză, după o lovitură dură care l-a trimis la podea, Moscato a fost în pragul K.O.-ului, în repriza a doua el a recuperat punctele pierdute, egalînd situaţia. Repriza a treia – şi ultima – trebuia să decidă învingătorul. În final, arbitrul de ring, a anunţat victoria luptătorului – boxer, spre entuziasmul publicului, pentru ca, după cîteva secunde să revină, declarîndu-l învingător pe Moscato. Gala s-a încheiat cu o bătaie generală iscată în sală şi cu intervenţia poliţiei.

În acestă vreme, cei doi exhibiţionişti au făcut un duş, şi-au luat banii cuveniţi şi au plecat care-ncotro...

Celebrităţi olimpice

„TARZAN"

În perioada 1922–28 a dominat nataţia mondială doborînd de 23 de ori recordul lumii. Se numea Johnny Weismüller şi a fost primul om care a reuşit să înoate suta de metri sub un minut. La Olimpiada de la Paris, în 1924, a cucerit trei medalii de aur în probele de 100 m, 400 m liber şi 4x200 m. Patru ani mai tîrziu, la Jocurile Olimpice de la Amsterdam, a fost, din nou, cel mai bun pe distanţa de 100 m liber, mai obţinînd un titlu şi cu ştafeta de 4x200 m liber.

A mai participat la concursuri de înot pînă în 1930 cînd, ca şi alţi mari campioni, s-a lăsat atras de mirajul cinematografiei. Avea doar 26 de ani, era chipeş şi cîţiva boşi de la Hollywood îi şi găsiseră rolul în care să-şi pună în valoare calităţile fizice

celebrul personaj Tarzan, omul pădurii, omul–maimuţă. Primul episod al serialului a fost realizat în 1932, Johnny fiind protagonistul a 12 filme în care a dat întruparea personajului creat de Edgar Rice Burroughs. Aşa se face că, în zilele noastre, puţini sînt cei care îl ştiu pe Weismüller că a fost mare campion, majoritatea avîndu-l în amintire doar ca vedetă de cinema.

Johnny Weismüller a încetat din viaţă în 1985, în vîrstă de 81 de ani, lăsînd în urma sa amintire unui sportiv şi actor de excepţie.

„OLIMPADA" FĂRĂ... SPECTATORI

Peste tot, în toate enciclopediile sportului, se spune că în periaoda celor două războaie mondiale nu s-au organizat Jocuri Olimpice. Ei bine, , totuşi în timpul celui de-al doilea război mondial s-a desfăşurat un fel de surogat de olimpiadă.

La Woldenberg (în poloneză localitatea se numeşte Dobiegniew), în timpul marii conflagraţii, a funcţionat un lagăr de prizonieri polonezi. În vara anului 1944. la iniţiativa şi în organizarea prizonierilor, au avut loc întreceri sportive denumite de ei Jocuri Olimpice. S-au desfăşurat întreceri la atletism (100 m, ştafeta 4x100 m, 10 km marş, săritura în lungime şu în înălţime); baschet, fotbal, volei, handbal, popice şi box. Concursul a fost deschis în 30 iunie '44 şi a fost marcat prin aprinderea unei... flăcări olimpice de la soare şi chiar înălţarea drapelului olimpic. Comitetul de organizare, alcătuit din reprezentanţi ai deţinuţilor, s-a ocupat pînă şi de confecţionarea de medalii, mărci şi coliţe poştale olimpice.

Ar fi interesant cîţi dintre „campionii olimpici" din 1944 au reuşit să scape cu viaţă...

Întîmplări şi curiozităţi

PARCELOR-SE

J.O. din 1900 s-au desfăşurat la Paris, dar după multe discuţii, întrucît autorităţile greceşti susţineau că toate ediţiile trebuie să fie găzduite de teritoriul vechii Elade.

• Parizienii l-au ovaţionat îndelung pa cîştigătorul probei de 400 m. Mare le-a fost decepţia cînd au aflat că învingătorul era un student american, Maxey Long, care, din întîmplare, purta un echipament identic cu cel al atleţilor francezi.

• La Saint – Louis, în 1904, proba de maraton a fost cîştigată de americanul Fred Lorz, care a fost aclamat şi purtat pe braţe de public, iar fiica preşedintelui SUA s-a fotografiat cu învingătorul. Gloria lui Fred n-a durat decît...un sfert de oră, timp în care a sosit pe stadion adevăratul erou, Thomas Hicks. S-a constatat ulterior că Lorz parcursese o parte din traseu într-o maşină...

• J.O. de la Londra (1908) au avut cea mai lungă durată, desfăşurîndu-se pe parcursul a aproape 6 luni (6 mai – 29 octombrie), pentru că s-au organizat concomitent cu expoziţia franco – britanică, totodată fiind introduse şi unele sporturi de iarnă.

• Aici, italianul Dorado Pietri, în proba de maraton, a ajuns primul pe stadion, cu mult înintea celorlalţi competitori, dar, din cauza epuizării, n-a mai putut nicicum să parcurgă ultimii metri pînă la linia de sosire. Ajutat s-o facă, a fost descalificat, medalia de aur revenind lui John Joseph Hayes (SUA), care a veni după el, dar a tercut linia finişului pe propriile-i picioare.

• În 1912, la Stockholm, Jim Thorpe, descendent al indienilor Sioux din America, a cîştigat atît pentatlonul, cît şi decatlonul. Un an mai tîrziu însă, i s-au retras ambele titluri olimpice pe motiv că, în urmă cu cîţiva ani, făcuse parte dintr-o echipă profesionistă de baschet.

• Întrecerile la lupte greco – romane au fost dominate de sportivii din Suedia şi Finlanda care s-au dovedit cei mai...rezistenţi: ultimele întîlniri au durat peste 9 ore pentru că încă nu se limitase timpul de disputare a unei întîlniri.

• În 1924, pentru a-şi completa fondurile necesare participării la J.O. de la Paris, fotbaliştii români au fost nevoiţi să susţină două partide „din mers", cu reprezentativele Cehoslovaciei şi Austriei, iar cînd au ajuns au pierdut primul meci cu 6 – 0 în faţa Olandei.

• Dacă în 1908, la Londra, întrecerile au ţinut aproape o jumătate de an, la Los Angeles, în 1932, au durat doar...o săptămînă, unii concurenţi trebuind să se scoale cu noaptea în cap pentru că unele concursuri erau programate la ora 6 dimineaţa.

• Proba de 400 m, în 1932, a fost cîştigată de americanul William Carr, care cu cîţiva ani în urmă suferise un accident rutier la ambele picioare.

• Tot atunci, în timpul intonării imnului german, sportivii francezi şi polonezi au stat jos, în mod ostentativ, protestînd astfel împotriva manifestărilor de fascizare a Germaniei.

• În 1936, la Berlin, americanul de culoare Jesse Owens, singur a cucerit mai multe medalii de aur decît toţi atleţii germani la un loc (100 m lungime, 200 m, ştafeta 4x100 m).

• Tot aici, un reprezentatn al României, Iosif Tojar, zugrav din Oradea, a ocupat un meritoriu loc 5 la lupte greco – romane (cat. 56 kg). Nu mică i-a fost surpriza cînd, întors acasă, în loc de felicitări a aflat că fusese concediat de patron.

• În 1948, la J.O. de la Londra, Germaniei şi Japoniei li s-a interzis participarea, fiind considerate răspunzătoare pentru dezastrele provocate de cel de-al doilea război mondial (nu cred că le ardea lor, la acea oră, de aşa ceva).

• La această ediţie, SUA a prezentat cea mai numeroasă delegaţie, alcătuită din 415 sportivi (mai mulţi decît a prezentat ţara gazdă, Anglia – cu numai 348).

• O„stea" a acestor jocuri a fost atleta olandeză Francina Blankers – Koen care a cucerit nu mai puţin de 4 titluri olimpice (100 m, 4x100m, 100 m garduri şi 200 m).

(n. i. d.)

F. C. Inter—F. C. Argeș 2-1 (0-1)

(Urmare din pag. 0

Gîscanului se clatină. În min. 50, după o fază lungă de atac, Lazăr șutează printr-o pădure de picioare și Ceaușu, uluit, trimite în propria poartă: 1—1. Piteștenii replică imediat, Tâlvan îl suplinește pe Blid (min. 52) respingînd din fața porții, apoi ofensiva gazdelor se limpezește și Ciurea este mereu în corzi (min. 55; 57; 62 — a șutat Tâlvan; 73 — șut Burchel, reflex Ciurea; 75, 77). În min. 80, după cornerul executat de Majearu, Văsîi se vede întîia oară în joc trimițînd cu capul în transversală. Și cînd ne pregăteam să înghițim gălușca (o remiză, duminică, ar fi dat naștere, mai mult ca sigur, multor..., interpretări!), noul intrat Stănescu centrează pentru Majearu și acesta, din plonjon, înscrie cu capul lîngă bară, fericindu-și și coechipierii și pe cei cca. 7 000 de spectatori primiți gratis pe „Municipal". Era minutul 88 și nimic nu se mai putea întîmpla deși arbitrul sucevean Constantin Gheorghe, adevărată piază rea pentru echipa interistă, a inventat niște lovituri libere pentru argeșeni și a acordat două oartonașe galbene lui Majearu și Tâlvan. De la oaspeți au văzut galben Moise și Floricel. Corectă prestația tușierului Ioan Silviu, cu greșeli oficiind Dan Ologeanu. Raport de cornere: 11—2. Așadar, victorie în extremis dar pe deplin meritată a sibienilor care miercuri, la Bistrița, vor susține restanța cu Gloria.

F.C. Inter: Blid 7 — Cotora 6 (min. 84, Stănescu 7), Glăvan 8, Cioroianu 7, Tâlvan 7 — Zotincă 7,5 (min. 84, C. Popa 6), Cr. Lazăr 7, Majearu 8, Mărgărit 6 — Burchel 6, Văsîi 6.

F.C. Argeș: Ciurea 9 — Albulescu 6, Floricel 7, Ursu 7, Ghergu 6 — Stoian 6 (min. 70, Craiu 5), Moise 6, Ciobanu 6, Ceaușu 6 (min. 85, Scînteie) — Stancu 6, Amărăzeanu 6.

Jiul Petroșani—Șoimii Compa 1-2 (1-1)

(urmare din pag. I)

încercînd totul (chiar și antijoc) pentru a menține rezultatul. Cei care mai au două ocazii clare de a se desprinde sînt totuși sibienii prin Mălău (min. 37) și imediat Cașoltan. După pauză dominarea Jiului este accentuată dar acțiunile nu au claritate, nervozitatea influențîndu-le randamentul. Așa cum se întîmplă în atari condiții, Șoimii nemaiavînd ce pierde, încearcă marea cu degetul, și după două bune situații ratate consecutiv de Mărginean și Cașoltan, ambii trimițînd balonul cu capul peste poartă, reușesc să cîștige cu 2—1: în min. 82, Șandru pătrunde în viteză în careu, este clar faultat și lovitura de pedeapsă este transformată cu multă precizie și calm de **Cașoltan.**

Ce păcat că acesta a primit un cartonaș galben care prin cumul îl face indisponibil pentru jocul de sîmbătă.

Șoimii au aliniat formația: Telespan — Turc, Mihăilă, Floare, Armenean — Șandru, Ciobanu, Mărginean — Mălău, Cârdei (min. 70, Copaciu), Cașoltan.

PE SCURT

• **FOTBAL, div. C.** Carpați Agnita — Laminorul Beclean 6—1 (3—0). Victorie confortabilă a agnitenilor prin golurile înscrise de Paveliuc (min. 2 și 6), Șoancă (min. 11), Vesa (min. 63), Nichifor (min. 85) și Părău (min. 87). Pentru oaspeți a marcat... internaționalul Doru Nicolae (min. 67). Ce-ai fost și ce-ai ajuns! (St. Copilău). • În meci de baraj pentru desemnarea cîștigătoarei seriei a II-a a campionatului județean, la Agnita s-a desfășurat meciul Carbomet Copșa Mică — Sparta Mediaș 2—1 (1—1; 1—1). Lupta a fost aprigă și învingătorul a fost decis abia în prelungiri. Copșenii au beneficiat de un real suport moral din partea micii dar inimoasei galerii care a impresionat prin „repertoriu" și bun simț. Au marcat Pușcă (min. 16) și Dinu (min. 99), respectiv Lorincz (min. 25).

Minutul 91'

(Urmare din pag. I)

Moga (min. 13) și tuciuriul Nelson (min. 87). • **F.C. Bacău — Oțelul 1—0 (0—0).** Comentatorul radio Vasile Arhire ne-a spus că golul lui Căpușe a fost marcat în min. 90, dar pe celelalte stadioane chibiții erau de mult plecați. • **Poli Timișoara — Universitatea 0—0.** Aici lupta s-a dat pentru un loc în Cupa U.E.F.A., cu mențiunea că oltenii mai au șanse și la... Cupa Cupelor. • **Sp. studențesc — F.C. Brașov 2—1 (1—0).** „Dacă ne bateți... amical, nu vă facem necazuri" se pare că au zis cei de sub Tîmpa. Autorii golurilor: Coraș (min. 32) și Ivașcu (min. 74), respectiv Pîrvu (min. 89, din 11 metri). • **F.C. Ploiești — Rapid 0—0.** Egalitate echitabilă între Ionescu — Quintus, ministrul justiției și Băsescu, ministrul transporturilor, suporterii celor două echipe. (Acum și miniștrii au voie să aibă favorite nu numai „clanul"). • **Electroputere — Gloria 2—1 (1—1).** Oltenii (bis!) au și ei veleități de Cupa U.E.F.A. Ce-aș rîde să rămînă acasă și ei, și ai lui Cîrțu (și să umble prin Europa F.C. Ploiești și Poli). Au marcat: Luță (min. 34) și Albeanu (min. 50), respectiv Iftodi (min. 30). • **Farul — Steaua 0—5 (0—2).** O echipă care primește acasă atîtea „boabe" de la o surată din același eșalon, ar trebui să se arunce-n... mare. Mi-a plăcut propunerea lui Titi Teașcă: pe lîngă fiecare stadion să se construiască o bisericuță în care jucători, arbitri și conducători să se spovedească! Au înscris Mustață (min. 25), Panduru (min. 30), I. Dumitrescu (min. 60), Vlădoiu (min. 81 și 89). • **Corvinul — Dacia 1—1 (0—1).** A deschis scorul Mașcu (min. 45, din 11 m) pentru dunăreni, furnaliștii egalînd prin Țerean (min. 55), cînd erau în 10 oameni, Haidiner fiind eliminat.

Pronosport

24 mai 1992

Poli Tim. — U. Craiova	0—0	x
Farul — Steaua	0—5	2
Cagliari — Lazio	0—1	2
Foggia — Milan	2—8	2
Inter — Atalanta	0—0	x
Napoli — Genoa	1—0	1
Parma — Fiorentina	1—1	x
Roma — Bari	2—0	1
Sampdoria — Cremonese	2—2	x
Torino — Ascoli	5—2	1
Verona — Juventus	3—3	x
Brescia — Ancona	2—0	1
Reggiana — Pescara	1—2	2

Sportivi sibieni de azi

Ionuț Secelеanu (Foresta—C. S. M. Sibiu)

La recenta întîlnire cu Rusia a naționalei de rugby a României, pe postul de aripă de grămadă a evoluat, în postura de titular, sibianul Ionuț Secelean. Evoluția sa în reprezentativă a coincis cu o victorie a echipei noastre, atît de necesară după înfrîngerile în fața Spaniei și Italiei. Faptul că, după mulți ani, clubul sibian dă valori capabile să facă față pretențiilor lotului reprezentativ merită menționat cu satisfacție. Deci cîteva cuvinte despre acest jucător care la 20 de ani promite foarte mult.

S-a născut la Brașov, în 11 octombrie 1971. În 1986 este descoperit de acest căutător asiduu de talente, profesorul Emil Sârbu, și-și începe cariera rugbistică. După numai 3 ani în 1989 este selecționat în lotul național de juniori și cucerește cu naționala României titlul european. Din anul 1990 devine component al divizionarei A C.S.M. Sibiu, face parte, din 1991, din lotul reprezentativ B, apoi și din lotul lărgit A. La începutul anului 1992 este selecționat în lotul A participînd efectiv la jocurile cu Italia și Rusia în cadrul cupei F.I.R.A. Așteaptă cu nerăbdare confruntarea, din cadrul aceleiași competiții, cu rugbiștii francezi, întîlnire ce va avea loc la 28 mai, în care speră să fie titular. Speră, de asemenea, să-i întîlnească și pe renumiții rugbiști sud-africani în proiectatul turneu pe care aceștia îl vor întreprinde în Europa. Încă o participare de la care așteaptă foarte mult este cea de la Campionatele Mondiale Universitare, care vor avea loc în Italia în perioada 1—31 iulie a.c.

De la acest jucător, născut parcă pentru rugby, cu un gabarit impresionant (1,90 m înălțime, 98 kg) atît iubitorii de rugby din Sibiu, orașul care l-a consacrat, cît și iubitorii acestei discipline din întreaga țară, așteaptă deplina confirmare. Succes Ionuț!

G. RADU

VOLEI

C. S. M. Libertatea Sibiu — Știința AMICI Bacău 3-2!

Partida tur din cadrul fazei a III-a (optimi de finală) a „Cupei României", desfășurată duminică în sala C.S.Ș. din Sibiu, s-a încheiat cu o surpriză. De ce spunem o surpriză? Pentru faptul că C.S.M. Libertatea Sibiu a avut „lotul" alcătuit din doar 6 jucătoare, titularele Anca Prișcă și Liliana Bodi fiind în concediu prenatal, iar Maria Popoviciu-Paul este accidentată, în timp ce adversara sa Știința AMICI Bacău(lidera diviziei A, care a promovat în superligă) a folosit întreg lotul de jucătoare. În această situație, nici cei mai fideli suporteri ai echipei sibiene nu sperau într-o victorie, băcăoancele în campionat cîștigînd cu 3—0 la Sibiu.

În primul set, conduse cu 5—1, și cu 13—8 sibiencele egalează la 13—13, apoi 14—14 și cîștigă cu 16—14 în 22 minute de joc. Setul următor este cîștigat de oaspete cu... 15—2. Cel de al 3-lea set revine tot băcăoancelor cu 15—10. Setul 4 părea să fie și ultimul, dar gazdele se impun cu 15—12. La scorul de 2—2, urmează tie-brek-ul. Cele ce punctează mai mult sînt sibiencele, ele reușind să cîștige setul cu 15—8 și meciul cu 3—2. Au jucat: **Teodora Pojoga, Anca Bota, Georgeta Rebegel, Flavia Sabo, Cristina Blaga și Mihaela Argintaru.**

Partida a fost condusă de Ovidiu Iliescu și Gheorghe Stinghe (Brașov). Meciul retur se va desfășura duminică, 31 mai, la Bacău.

Ilie IONESCU

CLASAMENTE div. B

SERIA I

Steaua Mizil — C.S. Olt 2—0; Olimpia — Autobuzul 0—0; C.S. Tîrgoviște — FEPA 2—0; Petrolul — Sp. COMAICO 6—0; Portul — Un. Slobozia 3—0; Flacăra — Gloria Buzău 1—2; Progresul — Callatis 1—1; Un. Focșani — F.C. Caracal 8—2; Faur — Gloria Galați 1—1.

1. Progresul	30	18	5	7	51-25	41	(+11)
2. Gloria Galați	30	16	8	6	53-27	40	(+10)
3. Autobuzul	30	18	3	9	45-26	39	(+ 9)
4. Faur	30	15	5	10	58-34	35	(+ 5)
5. Callatis	30	13	8	9	41-25	34	(+ 4)
6. Flacăra	30	13	7	10	44-29	33	(+ 3)
7. C.S. Olt	30	15	3	12	45-36	33	(+ 3)
8. Gloria Buzău	30	12	8	10	48-28	32	(+ 2)
9. Steaua Mizil	30	14	4	12	39-29	32	(+ 2)
10. Unirea Slobozia	30	13	6	11	46-42	32	(+ 2)
11. Unirea Focșani	30	12	7	11	42-29	31	(+ 1)
12. Portul Constanța	30	12	6	12	42-34	30	(0)
13. Petrolul Ianca	30	11	5	14	37-40	27	(— 3)
14. Olimpia R.S.	30	9	7	14	26-43	25	(— 5)
15 C.S. Tîrgoviște	30	10	4	16	28-45	24	(— 6)
16. FEPA Bîrlad	30	10	3	17	31-53	23	(— 7)
17. F.C. Caracal	30	5	6	19	31-78	16	(—14)
18. Sp. COMAICO	30	5	3	22	22-96	13	(—17)

Etapa viitoare: Flacăra — C.S. Olt; F.C. Caracal — Faur; Sp. COMAICO — Portul; Gloria Galați — Petrolul; Unirea Slobozia — C.S. Tîrgoviște; FEPA — Olimpia; Autobuzul — Steaua; Callatis — Unirea Focșani; Gloria Buzău — Progresul.

SERIA A II-A

U.M.T. — Jiul Craiova 0—1; Met. Slatina — F.C. Bihor 1—0; Met. Bocșa — Gloria Reșița 1—0; Astra — Aris 1—8; Gaz metan — U.T.A. 4—3; Chimia — C.F.R. Timișoara 2—0; F.C. Drobeta — Unirea 2—0; C.S.M. Reșița — Met. Cugir 7—0; Jiul Petroșani — Șoimii 1—2.

1. C.S.M. Reșița	30	18	4	8	45-22	40	(+10)
2. Unirea A. Iulia*	30	19	1	10	56-28	35	(+ 9)
3. U.T.A.**	30	18	5	7	51-24	35	(+11)
4. Jiul Petroșani	30	14	4	12	60-34	32	(+ 2)
5. C.F.R. Timișoara	30	14	4	12	34-40	32	(+ 2)
6. F.C. Bihor***	30	13	6	11	57-34	31	(+ 1)
7. Chimia Rm. V.	30	12	7	11	37-32	31	(+ 1)
8. Jiul Craiova	30	12	7	11	36-34	31	(+ 1)
9. Met. Bocșa	30	13	4	13	40-41	30	(0)
10. GAZ METAN	30	11	7	12	45-54	29	(— 1)
11. Gloria Reșița	30	11	6	13	41-41	28	(— 2)
12. Met. Slatina	30	10	8	12	38-39	28	(— 2)
13. Met. Cugir	30	13	2	15	32-47	28	(— 2)
14. ȘOIMII COMPA	30	10	7	13	37-43	27	(— 3)
15. F.C. Drobeta	30	10	7	13	40-46	27	(— 3)
16. Aris Arad	30	11	5	14	39-50	27	(— 3)
17. U.M.T.	30	9	6	15	33-60	24	(— 6)
18. Astra Arad	30	5	4	21	29-81	14	(—16)

*) Echipă penalizată cu 4 puncte
**) Echipă penalizată cu 6 puncte
***) Echipă penalizată cu un punct

Etapa viitoare: Chimia — Jiul Craiova; Met. Cugir — Jiul Petroșani; Aris — Gaz metan; Șoimii — Astra; U.T.A. — Met. Bocșa; Gloria Reșița — Met. Slatina; F.C. Bihor — U.M.T.; Unirea — C.S.M. Reșița; C.F.R. Timișoara — F.C. Drobeta.

SERIA A III-A

Chimica — Minerul 3—1; C.F.R. Cluj — Poli Iași 3—0 Olimpia — Relonul 6—3; Metrom — C.S.M. Suceava 3—0; Electromureș — I.C.I.M. 0—0; Aerostar — C.S.M. Borzești 4—3; F.C. Maramureș — „U" Cluj 1—1; Ceahlăul — Armătura 3—0; Tractorul — Foresta 1—0.

1. „U" Cluj	30	22	7	1	70- 7	49	(+19)
2. F.C. Maramureș	30	21	5	4	65-17	47	(+17)
3. Ceahlăul P.N.	30	18	5	7	56-27	41	(+11)
4. Tractorul	30	15	4	11	51 41	34	(+ 4)
5. Metrom	30	14	5	11	41-32	33	(+ 3)
6. I.C.I.M.	30	14	5	11	42-45	33	(+ 3)
7. C.S.M. Suceava	30	13	6	11	37-39	32	(+ 2)
8. Poli Iași	30	11	9	10	39-32	31	(+ 1)
9. Olimpia S.M.	30	13	4	13	38-40	30	(0)
10. C.F.R. Cluj	30	12	5	13	42-45	29	(— 1)
11. Armătura	30	10	9	11	48-43	29	(— 1)
12. Foresta	30	12	5	13	35-33	29	(— 1)
13. Chimica	30	10	6	14	37-48	26	(— 4)
14. Electromureș	30	10	5	15	36-45	25	(— 5)
15. Minerul	30	7	6	17	29-60	20	(—10)
16. Relonul	30	8	4	18	29-68	20	(—10)
17. Aerostar	30	7	4	19	44-72	18	(—12)
18. C.S.M. Borzești	30	2	8	20	19-74	12	(—18)

*) Echipă penalizată cu 2 puncte.

Etapa viitoare: Aerostar — Minerul; Armătura — Tractorul; C.S.M. Suceava — Electromureș; Foresta — Metrom; I.C.I.M. — Olimpia; Relonul — C.F.R. Cluj; Poli Iași — Chimica; „U" Cluj — Ceahlăul; C.S.M. Borzești — F.C. Maramureș.

Realizatori: Mircea BIȚU, N. I. DOBRA, Ion PLEȘCA și Octavian RUSU. Prezentarea grafică: Liviu BREZAE și Dumitru NIȚĂ. Tiparul: POLSIB S.A.

Tribuna Sporturilor

SUPLIMENT SĂPTĂMÎNAL DE INFORMARE SPORTIVĂ AL COTIDIANULUI INDEPENDENT TRIBUNA

Anul II, nr. 115, 1—7 iunie 1992, 4 pagini, 8 lei

FOTBAL, divizia A

Ocaziile ratate se răzbună!

F.C. Brașov — F.C. Inter 2-0 (0-0)

Este adevărat, sibienii au pierdut pe stadionul „Tractorul", dar replica lor, în comparație cu cea de la Bistrița, a fost una net superioară pe toate planurile. Deși n-au beneficiat de serviciile lui Majearu, inconfundabilul dirijor de la mijlocul terenului, de Tălvan (ambii suspendați) și, în ultimul moment, nici de Glăvan, care a acuzat o stare gripală, interiștii au jucat deschis, tehnic și grupat obligîndu-i pe brașoveni să forțeze pînă în ultimele minute pentru a-și trece în cont cele două puncte. Antrenorul Jan Gavrilă a pregătit o partitură „de deplasare" foarte inspirată și numai ratările incredibile ale elevilor săi au făcut ca deznodămîntul partidei să se amîne pentru repriza secundă. În min. 5, Văsîi a reluat alături de la 6 metri, apoi Kocsișan l-a suplinit pe Blid degajînd, în min. 10, din fața propriei porți. Brașovenii construiese anevoie căutîndu-l invariabil pe abilul Marcu, bine păzit, și ocaziile mai limpezi se consumă la poarta lui Bojici, dar Burchel (min. 27) nu nimerește ținta, apoi același Bojici degajează cu piciorul (min. 31) din fața lui Stănescu, preia și șutează Zotincă, dar goalkeeperul gazdă respinge în extremis, pentru ca în min. 40, după o splendidă acțiune personală, tot Zotincă să șuteze milimetric pe lîngă. Imediat după reluare, scapă Burchel, Purdea îl cosește în careu, dar arbitrul Toma este necredinciosul și se face că nu vede un penalty clar. Putea fi ușor 0—1 pentru interiști, însă va fi 1—0 în min. 52, atunci cînd Cioroianu degajează greșit, Ivan centrează și, nemarcat, Săvoiu marchează cu capul din apropiere. Oaspeții ies mai energic la joc căutînd egalarea, ratează prin Kocsișan (min. 54), Cătălin Popa (min. 59) și Văsîi (min. 60), apoi Moldovan și Folberth (în același minut 66) șutează în bare, Zotincă este faultat, în careu, de Purdea, însă Toma este orb de-a binelea și după golul lui Ivan (min. 87), Folberth își mai permite o bară. Raport de cornere: 7—3. Fluierați copios de propriii suporteri, brașovenii obțin o victorie muncită în fața unei echipe care a lăsat o excelentă impresie.

F.C. BRAȘOV: Bojici 7 — Andrassy II 6, Moldovan 7, Purdea 4 (pentru faulturi), Gall 6 — Drăgan 6, Gh. Marian 6 (min. 62, Mureșan 6), Canaj 6,5, Marcu 6, (min. 46, Ivan 7) — Săvoiu 6,5, Folberth 6.

F.C. INTER: Blid 6,5 — Cotora 6,5, Lazăr 6, Cioroianu 6, Kocsișan 6 — Zotincă 7,5, Stănescu 6, Cătălin Popa 7, Mărgărit 6 — Văsîi 6, Burchel 5,5 (min. 77, M. Szeghedi).

Mircea BIȚU

CLASAMENT, divizia A

1. F.C. Dinamo	30	19	11	0	68-20	49 (+19)
2. Steaua	30	18	8	4	54-21	44 (+14)
3. Electroputere	30	13	7	10	38-25	33 (+ 3)
4. Univ. Craiova	30	11	11	8	30-20	33 (+ 3)
5. Poli. Timișoara	29	12	8	9	31-28	32 (+ 4)
6. F.C. Ploiești	30	13	6	11	33-43	32 (+ 2)
7. F.C. Brașov	30	12	7	11	49-43	31 (+ 1)
8. Rapid	30	11	9	10	29-32	31 (+ 1)
9. Oțelul Galați	30	13	5	12	32-37	31 (+ 1)
10. Gloria Bistrița	30	12	5	13	39-35	29 (— 1)
11. Dacia Brăila	30	11	7	12	31-33	29 (— 1)
12. F.C. INTER	**29**	**11**	**7**	**11**	**34-37**	**29 (— 1)**
13. F.C. Farul	30	12	4	14	32-36	28 (— 2)
14. F.C. Bacău	30	10	6	14	29-48	26 (— 4)
15. Sp. studențesc	30	8	8	14	29-41	24 (— 6)
16. F.C. Argeș	30	8	7	15	35-42	23 (— 7)
17. A.S.A. Tg. Mureș	30	7	5	18	27-47	19 (—11)
18. Corvinul	30	4	7	19	28-60	15 (—15)

Etapa viitoare: Gloria — F.C. Bacău; F.C. Farul —F.C. Brașov; Sp. studențesc — Dacia Brăila; F.C. Inter — Rapid; F.C. Ploiești — A.S.A.; Corvinul — Oțelul; Dinamo — Electroputere; Poli. Timișoara — F.C. Argeș; Universitatea — Steaua.

Rugby div. A

C.S.M. Foresta Sibiu — Știința Petroșani 42-9 (22-3)

Joi, 28 mai, sibienii au disputat în devans, ultima întîlnire, pe propriul teren, din această ediție de campionat. Aflați în zi bună, cu poftă de joc, jucătorii formației gazdă au realizat faze de mare spectacol, dovedind în același timp și eficacitate, reușind nu mai puțin de șapte încercări. Disciplinați tactic, cu un număr redus de greșeli tehnice, practicînd jocul la mînă din orice situație, sibienii au reușit să-i mulțumească pe cei prezenți în tribune, realizînd în final o diferență de scor care face inutile comentariile. Dar iată realizatorii punctelor: Banciu Gh. (2), Dumitru, Leordean, Amarie, Banciu A, Zeicu — încercări, una transformată de Mitocaru, 3 de Amarie, care a transformat și două lovituri de pedeapsă.

Antrenorii Emil Sârbu și Miron Sărac au folosit următorii jucători: Florea, Suciu, Voicu, Zeicu, Banciu Gh., Zuzu, Leordean, Dumitru, Dobre, Amarie, Negru, Becheș, Bondoc, Anton, Mitocaru, Ciulei, Cocîrcă, Banciu A.

Rezultatul obținut în această întîlnire le asigură sibienilor locul 7 în actuala ediție de campionat, iar un rezultat bun în ultima întîlnire (cea din 13 iunie de la Timișoara) ar putea propulsa echipa noastră pe unul din locurile superioare (5 sau 6).

G. RADU

PE SCURT... PE SCURT...

■ **CONCURS AMINAT.** De la Velo-clubul din Mediaș am fost înștiințați că, datorită acceptării și a sportivilor din Republica Moldova de a participa, concursul de ciclism „Cupa Municipiului Mediaș", programat în ziua de 30 mai, se va desfășura în ziua de 6 iunie. Atît startul cît și sosirea se vor efectua la km 3 al șoselei Mediaș — Sibiu, pentru întrecerea fetelor pe biciclete cursiere, de la ora 9. După-

(Continuare în pag. a IV-a)

Pronosport

31 mai 1992

Oțelul — Dinamo	2—2 x
Rapid — Sp. stud.	1—1 x
Gloria — U. Craiova	1—0 1
Ancona — Cosenza	0—0 x
Casertana — Taranto	3—0 1
Cesena — Lucchese	1—1 x
Lecce — Avelino	3—1 1
Modena — Padova	1—1 x
Palermo — Reggiana	1—0 1
Pescara — Udinese	2—2 x
Piacenza — Brescia	1—1 x
Pisa — Messina	0—0 x
Venezia — Bologna	1—0 1

De rîsul ourcilor!

Ca la noi la nimeni! Se vînd și se cumpără meciuri ca-n talcioc, dar toată lumea se face că plouă. Și, deodată, la meciul Unirea Alba Iulia — U.T.A., plesnește buba. Tam-tam în presă, ședințe la Federație și începe să plouă cu penalizări, suspendări, amenzi. Mai întîi U.T.A. e penalizată cu 6 puncte, iar Unirea cu 4 puncte. La „recurs", U.T.A. este penalizată cu doar 4 puncte, iar Unirea este iertată. În fine (oare?!), vineri, Biroul Federal a intervenit cu satîrul, ambele echipe sînt penalizate cu cîte 8 puncte (de ce nu 10 sau 12?); exeluderea din activitatea fotbalistică a antrenorilor I. Popa, M. Jivan (U.T.A.), jucătorilor N. Căian (Minerul Zlatna), I. Mărginean, I. Popa, I. Georgescu, I. Ilie (Unirea); suspendarea pe un an a antrenorului Cornel Țălnar (Unirea) și a președinților I. Pop (U.T.A.), I. Smadea (Unirea); pierderea cu 3—0 a meciului Unirea — U.T.A. de către ambele echipe.

Prin măsurile luate, pe locul I în seria a II-a a fost propulsată echipa C.S.M. Reșița, care este și virtual promovată, acum cînd mai sînt doar trei etape pînă la finele campionatului.

Nu spun că măsurile luate (după examinări și reexaminări) nu ar fi juste, ci spun că nenumărate alte întîlniri au fost trucate — la toate nivelurile fotbalului românesc — fără să se dea vreo sancțiune cît de mică. Iar acest fapt nu mi se pare normal.

Dar ce mai este normal în zilele noastre? **(n.i.d.)**

Minutul 91

Zarurile au fost aruncate

Cu patru etape înaintea terminării circului (pardon, campionatului) diviziei A, știm aproape totul: campioană va fi Dinamo, iar retrogradate: Corvinul, A.S.A. și F.C. Argeș. Necunoscute au mai rămas cele două participante în Cupa UEFA (deși se pot bănui) și cîștigătoarea Cupei României. Nu știu cum sînt alții, dar eu, unul, abia aștept să se încheie această mascaradă, să-mi bag pielea la saramură în Brâncoveanu și să uit de toate. După revoluție toți am sperat că și în fotbal va fi „democrație", că va cîștiga cel mai bun, că n-o să se mai amestece tot felul de neaveniți acolo unde nu le fierbe oala. Din păcate, ne-am înșelat încă o dată, acum nemaidictînd alde' Ceaușescu și Bărbulescu, dar intervenind, cu arginți, tot felul de „sponsori" pîrîți, care-i zic arbitrului, albitru și ofsaidului, hoptai. Mă rog, am trăit s-o vedem și pe asta. O experiență în plus, nu strică.

Etapa de duminică a fost liniștită, cu rezultate previzibile. Ea a început anost, cu doar 6 goluri marcate în prima repriză, pentru ca, pe parcurs, să se mai învioreze, după pauză „combatanții" înscriind alte 12. Nu s-a acordat decît o lovitură de la 11 metri (beneficiară echipa din Giulești), în schimb au fost eliminați de pe teren trei jucători (Caciureac de la Rapid și Necula, de la Sp. studențesc, Matei, de la F.C. Ploiești) și trimis în tribună un antrenor prea guraliv (Dumitru Dumitriu, de la Dacia Unirea Brăila).

■ **Oțelul — Dinamo 2—2 (1—1).** Sînt sigur că „oțelarii", de teamă să nu piardă, s-au dus la dinamoviști cu jalba în proțap, propunîndu-le un rezultat de salon, iar aceștia au acceptat fiindcă egalul le convenea de minune. Mă îndreptățește să cred acest lucru și

(continuare în pag. a IV-a)

N.I. DOBRA

Ploaie și la propriu și la figurat

Șoimii Compa—Astra Arad 9-1 (4-1)

La un asemenea scor, numai cronică de meci nu poți face. Goluri cu nemiluita, ratări cu carul, nenumărate bare, lovitură de la 11 m (contestată la... 7—1), băi de noroi în suprafața de pedeapsă, într-un cuvînt o parodie de toată frumusețea, care ne-a făcut să rîdem pînă la lacrimi. Se zice că a fost o răzbunare pentru acel 5—0 din tur, cînd acești amărîți neputincioși și „sacrificați" ai U.T.-ei, le-au smuls fulgii șoimilor, stricîndu-le golaverajul. Matrapazlîcurile, aranjamentele, corupția, au determinat biroul federal să ia măsuri drastice împotriva „Albei" Iulii și arădenilor, numai că acest joc necinstit ne-a afectat prin ricoșeu și pe noi. Dacă Reșița, care înaintea jocului de la Sibiu își luase gîndul de la promovare, nu ar fi fost artificial și nejustificat împinsă pe primul loc, sîntem siguri că altfel ar fi evoluat cu Șoimii, nemaiavînd în acel moment nici o șansă.

Mă rog, aceasta este situația, așa că repararea substanțială a golaverajului ar putea ca, în final, să îi ajute la rămînerea în primele 12. Mai trebuie, și nu este imposibil, ca în cele două jocuri din deplasare, mai ales în cel de la Slatina, să obținem două puncte. Ar fi o salvare spectaculoasă, de ultim moment, și cu multiple învățăminte. Să spunem că cele 10 goluri au fost marcate de: Mărginean (3), Ciobanu (2), Șandru (2), Turc și Armenean, cîte unul. Golul de onoare — autor Gros — a fost înscris dintr-o flagrantă poziție de ofsaid, vehement fluierată de spectatori (chiar și de subsemnatul, însă, la scorul de 2—0 — min. 35). Sperăm ca sîmbătă la Mediaș în derbiul județean să asistăm la o întîlnire în primul rînd sportivă în care să cîștige cel mai bun.

ȘOIMII au aliniat formația: Deac — Turc, Lungu, Floare, Armenean — Ciobanu, Mihăilă, Mălău, Șandru, Copaciu, Mărginean. Au mai evoluat Cîrdei în locul lui Șandru și Nedelcu care l-a înlocuit pe Copaciu.

I. PLEȘCA

Aşchia nu sare departe de trunchi

La sfîrşitul săptămînii trecute, în cadrul etapei judeţene a Campionatului naţional de atletism, desfăşurate pe stadionul „Municipal" din Sibiu, juniorul II Adrian Dan Lupu, în vîrstă de 16 ani, elev la Lic. „Gheorghe Lazăr" din Sibiu, a reuşit o performanţă deosebită la aruncarea discului. Din primele aruncări a realizat 44,92 m, performanţă ce se constituie, la această oră, în cea mai valoroasă din ţară. Reamintim că recordul naţional aparţine dinamovistului Costel Grasu cu 62,62 m, stabilit în 1985.

Adrian Dan Lupu (legitimat la C.S.Ş. „Şoimii" Sibiu) este campionul naţional al juniorilor III din anul 1991, iar acum concurează cu mari şanse, la obţinerea celui de al doilea titlu, de astă dată la juniori II. Reamintim că este fiul discobolului Ioan Lupu, la rîndul lui, campion naţional al ţării între anii 1963—1969 şi cum era firesc el îl antrenează pe fiul său şi speră, din toată inima, să-i calce pe urme. Sau cum spune proverbul „aşchia nu sare departe de trunchi".

I. ILIE
Foto: Vasile CÎRDEI

POPICE

S-a încheiat Campionatul judeţean de popice individual şi pe echipe, ediţia 1991—1992. Iată **clasamentele finale:**

1. Electrica Sibiu	10	9	1	18 p	(11198	p.d. în deplasare)
2. Sănătatea-Foresta Tălmaciu II	10	8	2	16 p	(11703	p.d. în deplasare)
3. Poligrafia Sibiu	10	6	4	12 p	(11680	p.d. în deplasare)
4. Indes Sibiu	10	4	6	8 p	(11504	p.d. în deplasare)
5. Poligrafia Veterani	10	3	7	6 p	(11429	p.d. în deplasare)
6. Tăcerea Sibiu	10	0	10	0 p	(11090	p.d. în deplasare)

Echipele Textila Cisnădie şi Sănătatea-Foresta Tălmaciu (juniori) s-au retras din competiţie.

Individual:

1. Aurel Stoica (Electrica Sibiu) — 422 p.d.
2. Valentin Costea (Poligrafia veterani) — 410 p.d.
3. Ioan Popirad (Electrica Sibiu) — 389 p.d.

Schimbul de mîine al fotbalului sibian promite!

Echipele de fotbal ocupante ale locurilor I în faza pe judeţ a campionatului republican pentru cadeţi, juniori III şi juniori II au participat în zilele de 9 şi 16 mai a.c. la jocurile tur-retur (eliminatorii) ale competiţiei, alături de echipele similare ale judeţului Covasna.

Altfel, la 9 mai a.c., la Sf. Gheorghe, pe stadionul I.M.A.S.A., în faţa unui numeros public, echipele reprezentative ale judeţului nostru au susţinut primul joc (tur) avînd ca adversari echipele mai jos menţionate: ● **La cadeţi:** C.S.Ş. Sf. Gheorghe — Gaz metan Mediaş 1—1 (1—1), pentru medieşeni a marcat Bati, printr-o acţiune personală bine realizată. ● **La juniori III:** F.C. Sf. Gheorghe — F.C. Inter Sibiu 2—1 (1—0), pentru sibieni a înscris Munteanu Ovidiu, iar Faloba Fl. a ratat o lovitură de la 11 m pentru fault asupra lui Manea (portarul gazdelor a respins). ● **La juniori II:** F.C. Sf. Gheorghe — C.S.Ş. „Şoimii" Sibiu 2—1 (1—0), joc pierdut la limită de sibieni pentru care a înscris Bebe Fleischer.

La data de 16 mai a.c., echipele noastre au disputat returul pe teren propriu şi au reuşit următoarele rezultate: ● **La cadeţi:** Gaz metan — C.S.Ş. Sf. Gheorghe 2—0 şi astfel echipa pregătită de antrenorul Kusch Friedrich păşeşte în faza superioară a competiţiei. ● **La juniori III:** F.C. Inter — F.C. Sf. Gheorghe 4—2 (3—0), rezultat cu care şi elevii prof. Mihăescu Florin intră în faza superioară. Jocul, de bun nivel tehnic şi cu multe faze de poartă, a scos în relief buna pregătire tehnică a interiştilor, precum şi forma bună a portarului echipei oaspete. Pentru sibieni au marcat: Matei (2), Manea 2 (1 din 11 m). ● **La juniori II:** C.S.Ş. „Şoimii" — F.C. Sf. Gheorghe 2—1. La departajare, făcută prin cîte 5 lovituri de la 11 m, echipa prof. Lăcătuş Viorel a pierdut calificarea la diferenţă de un gol. Pentru sibieni au marcat: N. Gheorghe şi Fleischer. Vom reveni cu amănunte despre etapa a doua interjudeţeană.

prof. Florin MIHĂESCU

Rezultatele sferturilor de finală (faza judeţeană) ale Cupei României

Carpaţi Sibiu — Textila Cisnădie 0—6 (0—4), au înscris M. Munteanu (2), I. Ciorogar (3) şi N. Voinea.

Progresul Orlat — Cibinul Cristian 4—0 (2—0). Autorii golurilor: I. Popa (2), S. Ioniţă şi G. Strejer (autogol).

Record — Sparta 2—4 (1—2). Au marcat: D. Naghi (min. 7 şi L. Ciorogar (min. 60) pentru gazde, respectiv K. Szoke (min. 5, 82), I. Sărăşan (min. 25) şi V. Peptănuş (min. 80).

Gloria Smig — Carbomet 5—6 (1—2; 3—3). De abia în prelungiri oaspeţii s-au desprins în învingători, I. Puşcă (2), D. Panaitescu (2), N. Cosma şi A. Băcel (autogol), pentru oaspeţi, B. Curcean, V. Bărdai (2), M. Mărgineanu şi A. Băcel pentru învinşi.

CLASAMENTUL
CAMPIONATUL JUDEŢEAN I DE FOTBAL
Seria I

1. Textila Cisnădie	22	20	1	1	114— 4	41
2. Unirea Ocna Sibiului	22	11	6	5	58— 30	28
3. Construcţii Sibiu	22	13	1	8	48— 27	27
4. Tractorul Sibiu	22	11	5	6	47— 29	27
5. Mecanica Mîrşa	22	11	3	8	57— 44	25
6. Bumbacul Cisnădie	22	9	5	8	60— 33	23
7. C.F.R.-I.U.P.S. Sibiu	22	9	5	8	41— 36	23
8. Firul Roşu Tălmaciu	22	9	2	11	32— 40	20
9. Flacăra Roşie Cîrţa	22	8	4	10	33— 58	20
10. ELSIMA Sălişte	22	6	1	15	30— 68	13
11. Sticla Avrig	22	4	5	13	27— 67	13
12. Cibinul Cristian	22	1	2	19	15—117	4

Seria a II-a

1. Sparta Mediaş	22	18	3	1	81—15	39
2. Carbomet Copşa Mică	22	19	1	2	79—16	39
3. I.T.A.-Geamuri Mediaş	22	12	6	4	53—26	30
4. Relee Mediaş	22	14	1	7	48—23	29
5. Vitrometan Mediaş	22	10	5	7	44—21	25
6. Record Mediaş	22	11	2	9	49—38	24
7. Visa Agîrbiciu	22	10	1	11	29—46	21
8. Textila Mediaş	22	8	3	11	39—37	19
9. Recolta Alma	22	6	3	13	28—44	15
10. Spicul Şeica Mare	22	5	2	15	26—81	12
11. Automecanica Mediaş	22	1	5	16	16—60	7
12. Progresul Dumbrăveni	22	1	2	19	14—99	4

CLASAMENTUL
CAMPIONATULUI JUDEŢEAN DE FOTBAL JUNIORI
Seria I

1. Textila Cisnădie	22	19	2	1	172— 17	40
2. Mecanica Mîrşa	22	19	1	2	103— 14	39
3. Unirea Ocna Sibiului	22	12	2	8	64— 37	26
4. C.F.R.-I.U.P.S. Sibiu	22	11	3	8	48— 56	25
5. Firul Roşu Tălmaciu	22	10	4	8	65— 50	24
6. Tractorul Sibiu	22	9	4	9	53— 62	22
7. Bumbacul Cisnădie	22	10	1	11	51— 57	21
8. Flacăra Roşie Cîrţa	22	9	3	10	39— 52	21
9. Sticla Avrig	22	6	4	12	31— 76	16
10. ELSIMA Sălişte	22	5	2	15	32— 96	12
11. Cibinul Cristian	22	4	2	16	28— 75	10
12. Construcţii Sibiu	22	2	2	18	26—126	6

Seria a II-a

1. Carbomet Copşa Mică	22	17	2	3	93—25	36
2. I.T.A.-Geamuri Mediaş	22	16	3	3	73—21	35
3. Vitrometan Mediaş	22	13	2	7	53—38	28
4. Relee Mediaş	22	11	5	6	61—28	27
5. Automecanica Mediaş	22	12	2	8	65—40	26
6. Textila Mediaş	22	11	4	7	55—33	26
7. Sparta Mediaş	22	11	4	7	47—30	26
8. Record Mediaş	22	9	1	12	38—57	19
9. Recolta Alma	22	6	4	12	43—55	16
10. Spicul Şeica Mare	22	6	0	16	23—95	12
11. Visa Agîrbiciu	22	5	1	16	35—92	11
12. Progresul Dumbrăveni	22	0	2	20	7—79	2

Săptămîna TV

LUNI, 1 Iunie 1992

14,00 Actualităţi. 14,10 Calendarul zilei. 14,20 TVP. 15,00 Avanpremiera săptămînii. 15, 15 Cheia succesului. 15,45 Festivalul copiilor. 16,30 Confluenţe. 17,00 Actualităţi. 17,05 Emisiunea în lb. maghiară. 18,35 Pro patria. 19,30 Desene animate, „Casa zburătoare". 20,00 Actualităţi. 20,35 Tezaur. 21,00 Studioul economic. 21,20 Teatru TV, „Titanic vals" de Tudor Muşatescu. 23,10 Actualitatea sportivă. 23,30 Cronica Parlamentului. ● Actualităţi. 24,00 Tenis. 0,25 Închiderea programului.

MARŢI, 2 Iunie 1992

7,00 Programul Televiziunii Naţionale din Republica Moldova. 10.00 Actualităţi. ● Meteo. 10,20 Calendarul zilei. 10,30 TVP. 12,05 Ora de muzică. 12,55 Interferenţe. 13,25 Muzică pentru părinţi. 13,55 Actualităţi. ● Meteo. 14,15 Tradiţii. 14,45 Avanpremieră TV. 14,55 Preuniversitaria. 15,30 Teleşcoală. 16,00 Muzica pentru toţi. 16,30 Convieţuiri. 17,00 Actualităţi. 17,05 Repere transilvane. 17,35 Pentru doinele şi baladele noastre. 18,00 Salut, prieteni! 19,00 Studioul economic. 19,30 Desene animate, „Casa zburătoare". 20,00 Actualităţi. 20,35 Panoramic italian. 20,45 Sport. 20,55 Telecinemateca, „Rancho Notorious" (SUA, 1952). 22,35 Dosarele istoriei. 23,10 Cronica Parlamentului. ● Actualităţi. 23,40 Meridianele dansului. 0,05 Tenis. 0,30 Închiderea programului.

MIERCURI, 3 Iunie 1992

7,00 Programul Televiziunii Naţionale din Republica Moldova. 10,00 Actualităţi. ● Meteo. 10,20 Calendarul zilei. 10,30 Film serial, „Veterinarul", (Franţa, 1986). 11,25 TVE Internacional. 12,10 Ora de muzică. 13,00 Patrimoniu. 13,30 Cu faţa către lumina vetrei. 14,00 Actualităţi. ● Meteo. 14,20 S.O.S. Natura! 14,50 Avanpremieră TV. 14,55 Preuniversitaria. 15,30 Teleşcoală. 16,00 Tineri interpreţi de muzică populară. 16,20 Arte vizuale. 16,50 Actualităţi. 16,55 Fotbal: Univ. Craiova — Steaua şi Farul Constanţa — Politehnica Timişoara. 18,50 Microrecital. 19,00 Studioul economic. 19,30 Desene animate, „Casa zburătoare". 20,00 Actualităţi. 20,35 Sport. 20,45 Film serial, „Doamnele de la malul mării". Ultimul episod. 21,35 În faţa naţiunii. 22,00 Afacerea deşeurilor. 22,45 Vedete în recital. 23,00 Lumea ideilor. 23,30 Cronica Parlamentului. ● Actualităţi. 24,00 Tenis. 0,25 Închiderea programului.

JOI, 4 Iunie 1992

7,00 Programul Televiziunii Naţionale din Republica Moldova. 10,00 Actualităţi. ● Meteo. 10,20 Calendarul zilei. 10,30 Transmisiunea directă a slujbei religioase de Înălţarea Domnului — Ziua Eroilor. 12,00 TVP. 12,10 Ora de muzică. 13,00 Oameni de lîngă noi. 13,30 Jazz-Magazin. 14,00 Actualităţi. ● Meteo. 14,20 Convieţuiri. 14,50 Preuniversitaria. 15,30 Teleşcoală. 16,00 Agenda muzicală. 16,30 Forum. 17,00 Actualităţi. 17,05 Repere moldave. 17,35 Drumuri în memorie. 18,00 Teleidiscul muzicii populare. 18,15 Simpozion. 19,00 Studioul economic. 19,30 Desene animate. „Casa zburătoare". 20,00 Actualităţi. 20,35 Sport. 20,45 Film serial. „Dallas", ep. 133. 21,40 Reflecţii rutiere. 21,55 În faţa naţiunii. 22,20 Eveniment cultural. 22,50 Reporter '92. 23,20 Cronica Parlamentului. ● Actualităţi. 23,50 Stadion. ● Tenis. 0,15 Închiderea programului.

VINERI, 5 Iunie 1992

7,00 Programul Televiziunii Naţionale din Republica Moldova. 10,00 Actualităţi. ● Meteo. 10,20 Calendarul zilei. 10,30 Film artistic, „Rabi". 11,35 TVP. 12,50 Descoperirea Planetei. 13,10 Ora de muzică. 14,00 Actualităţi. ● Meteo. 14,20 Mondo-Muzica. 14,40 Medicina pentru toţi. 15,10 Recitalul sopranei Emilia Petrescu. 15,25 Preuniversitaria. 16,00 Limba noastră.16,30 Muzica pentru toţi. 16,45 Tragerea Loto. 16,55 Actualităţi. 17,00 Emisiunea în limba germană. 18,00 Viaţa parlamentară. 18,30 Magazin TV. 20,00 Actualităţi. ● Sport. 20,45 Magazin TV. 24,00 Actualităţi. 0,10 Întîlnirea de la miezul nopţii. 1,00 Închiderea programului.

SÎMBĂTĂ, 6 Iunie 1992

9,00 Bună dimineaţa! 9,50 Şahul de la A la Z. 10,00 Actualităţi. ● Meteo. 10,10 1, 2 sau 3. 11,10 Alfa şi Omega. 12,00 Itinerarii. 12,30 Ora de muzică. 13,30 7×7. 14,00 Actualităţi. ● Meteo. 14,10 Reflecţii rutiere. 14,20 Desene animate. 14,45 Studioul şlagărelor. 15,05 Tenis. 18,00 Magazin cinematografic. 18,30 Mapamond. 19,00 Cui îi place voia bună. Melodii populare. 19,15 Teleenciclopedia. 20,00 Actualităţi. 20,35 Film serial, „Twin Peaks" (SUA). Ep. 3. 21,35 Săptămîna sportivă. 21,55 Film artistic. „Cu alte metode". (Franţa, 1983). 23,40 Actualităţi. 23,55 Special blues session. 0,55 Închiderea programului.

DUMINICĂ, 7 Iunie 1992

8,30 Bună dimineaţa! 9,30 De-a baba oarba! 10,20 Film serial pentru copii „Operaţiunea Mozart". Ep. 11. 10,50 Actualităţi. ● Meteo. 11,00 Lumină din lumină. 12,00 Viaţa satului. 13,10 Atlas. 13,30 Campionatele europene de gimnastică ritmică. 15,05 Desene animate. 15,30 Ştiinţă şi imaginaţie. 16,00 Tenis. 19,10 Film serial, „Dallas", ep. 134. 20,00 Actualităţi. 20,35 Film artistic, „Doctorul Teyran (Franţa, 1980). 22,15 Duminica sportivă. 22,40 Actualităţi. 22,55 Festivalul internaţional de muzică uşoară „Orfeul de aur" — Burgas, 1992. 23,55 Maeştrii. 0,55 Închiderea programului.

MAPAMOND sport MAPAMOND

„ATLAȘII" culturismului SUPERCAMPIONUL

Austriacul Arnold Schwarzenegger este, fără îndoială, un fel de campion al campionilor, sportivul cu cel mai bogat palmares din istoria culturismului. Mr. Europa, în mai multe rînduri, Mr. International, Mr. Univers, Mr. World, Mr. Olimpia... A cucerit titlul mondial pentru prima oară la vîrsta de 21 ani. La 19 ani Arnold cîntărea 115 kg, iar perimetrul brațului măsura 50 cm. La apogeul carierei avea următoarele date antropometrice: înălțimea — 1,88 m, greutate — 113—115 kg, perimetrul toracelui — 150 cm, perimetrul brațului — 56 cm, perimetrul taliei — 86 cm, perimetrul coapsei — 78 cm, perimetrul gambei — 50 cm.

Nimeni în lume nu a obținut pînă acum o dezvoltare musculară de asemenea proporții.

S-a născut în 1948 în satul Thal din apropierea orașului austriac Graz. Tatăl său i-a lăsat o frumoasă moștenire: un corp sănătos și puternic, precum și nevoia organică de a-l supune exercițiului fizic. În copilărie a făcut box, înot, fotbal, aruncarea discului și a greutății, haltere. De fapt, la 15 ani era campion de juniori al Austriei la haltere. Și, cam tot de la această vîrstă datează dorința lui Arnold de a deveni cel mai bun culturist din lume. În vremea aceea nu erau decît 20—30 de culturiști în Austria și nimeni nu-și putea imagina că s-ar putea trăi din culturism.

După efectuarea stagiului militar s-a mutat la München, unde și-a organizat riguros pregătirea după principiile maestrului său, Reg Park. Iar în 1968, s-a stabilit în S.U.A. schimbîndu-și, din nou, metoda de antrenament. Schwarzenegger se distingea prin masivitatea uluitoare a musculaturii sale, care are însă proporție. „Rețeta" reușitei sale: încredere în sine, voință, muncă fără menajamente.

Întîmplări și curiozități

● În 1952, la Helsinki, participînd pentru prima dată la J.O. U.R.S.S. se anunța ca o mare putere și în sport cucerind 71 medalii și situîndu-se pe locul II în clasamentul (neoficial) pe medalii, după S.U.A. (76 medalii și înaintea Ungariei (42).

● Ediția a XVI-a (1956) s-a desfășurat la Melbourne și... Stockholm, pentru că în Australia exista o lege care interzicea aducerea cailor pe pămîntul de la antipozi, așa că întrecerile ecvestre s-au ținut în Suedia.

● Gimnasta Larisa Latînina (U.R.S.S.) este deținătoarea unui record greu de egalat: participînd la trei Olimpiade (1956, 1960, 1964) a adunat 18 medalii dintre care jumătate de aur.

● La Roma, în 1960, și-a încheiat activitatea competițională, scrimerul ungur Gerevich Aladar (născut în 1910) care, participînd la 6 olimpiade a cucerit 7 titluri olimpice, o medalie de argint și două de bronz.

● Trăgătorul român Ion Tripșa (pistol viteză) a produs o mare surpriză la J.O. de la Tokyo (1964), făcîndu-i pe cîțiva ziariști să-și piardă slujba. Încă înainte de terminarea concursului, presați de ora apariției ziarelor, unii s-au grăbit să-i anunțe pe cei trei medaliați publicîndu-le și fotografiile (bazîndu-se pe punctajele realizate pînă înainte de ultima manșă). Tripșa — parcă întărîtat de asta — a tras excepțional în ultima manșă și a urcat de pe locul 6 pe locul 2, obținînd medalia de argint.

● Specialiștii au stabilit că valoarea absolută a unei greutăți oarecare prezintă diferențe sensibile în funcție de locul de pe glob unde se află (forța de gravitate diferă și în raport cu altitudinea, dar și cu apropierea sau depărtarea față de Ecuator). Raportînd acest adevăr la bila de metal a aruncătorului de greutate, apar următoarele diferențe: 7 257 g la Helsinki, 7 241,7 g la Melbourne, 7 240 g la Tokyo, 7 225,7 g la Mexico... N-am aflat cît cîntărește la Barcelona...

● Alcoolul este un doping cunoscut de cînd lumea. La olimpiadele antice arbitrii sacri așteptau la poarta stadionului și-i... miroseau pe alegătorii care soseau pentru a vedta dacă nu cumva, pe traseu, se „întăriseră" cu vin de Rhodos sau Chios.

● În 1968, în Mexic, oficial au fost semnalate doar două cazuri de doping și acelea destul de evazive: un luptător bulgar, care ar fi inhalat amoniac între două meciuri și un pentatlonist suedez, acuzat că ar fi consumat o cantitate de alcool mai mare decît cea permisă (deși omul spunea că aceea era „rația" lui obișnuită). **(n.i.d.)**

Barcelona '92

Goooo-lăă-lăă-lăă!!! (În imagine: Sebastian Domozină — sau, poate, Ilie Dobre — la începuturile carierei de crainic radio.

Un miliard de dolari pentru... baschet

Poate n-o să vă vină a crede, dar atît a plătit canalul american de televiziune C.B.S. dreptul exclusiv de a transmite, timp de șapte ani, turneul final al celor mai bune patru echipe de baschet din campionatul universiar al S.U.A. (Final Four). Pentru iubitorii baschetului, iată cîteva date asupra primelor patru echipe studențești din Statele Unite, participante în acest an la turneu.

● **Michigan**, echipa din Ann Arbor, statul Michigan, este supranumită Wolverines. Antrenor: Steve Fisher, pentru al treilea sezon la cîrma echipei. Vedetele echipei: Chris Webber (2,04 m) — probabil un viitor jucător în campionatul profesionist (N.B.A.), Jalen Rose, Jimmy King, Ray Jackson, Juwan Howard.

● **Cincinnati** — echipă din Cincinnati, statul Ohio, supranumită Bearcats. Antrenor: Bob Huggins, de 3 ani la această formație. Jucători de bază: Herb Jones, Nick Van Exel, Anthony Buford, Corie Blount.

● **Indiana** — echipă din Bloomington (Indiana), supranumită Hoosiers, avîndu-l la cîrmă, de 21 de ani (!), pe Bobby Knight. Jucători de bază: Calbert Cheaney, Chris Reynolds, Damon Bailey, Allan Henderson, Eric Anderson.

● **Duke** — echipă din Durham (Carolina de Nord), de 10 ani consecutivi prezentă între cele mai bune patru formații studențești ale S.U.A. Îl are ca antrenor — de 12 ani — pe Mike Krzyzewsky. Cel mai bun jucător al formației este Christian Laettner (2,10 m), care a și fost contactat de diverși racoleuri pentru a juca în sezonul viitor în N.B.A. Lui i se alătură: Bobby Hurley Grant Hill, Thomas Hill, Brian Davis, Antonio Lang.

Corespondență din Germania

„Finiș... la milimetru"

— „Uf! bine că s-a terminat" vor fi spus mulți din cei care au urmărit cu „sufletul la gură" și punînd la inimă la figurat, dar și la propriu, cele petrecute în desfășurarea extrem de palpitantă a actualului campionat german de fotbal. Ediția 1991—1992 consemna în ultima sa săptămînă o situație ieșită din comun: trei echipe: **Frankfurt, Stuttgart și Dortmund** cu același punctaj (50) diferențiate în această ordine doar de golaveraj; alte trei, **Kaiserslautern, Köln și Leverkusen** în luptă pentru două locuri rămase libere în Cupa U.E.F.A. și în sfîrșit o luptă acerbă „în patru" — **Wattenscheid, Duisburg, Rostock și Stuttgart Kickers** pentru un singur loc (16) salvator de la retrogradare, ultimul (20) deținut de **Düsseldorf** care nu mai intra în calcul, ca fiind deja cu cîteva etape înainte condamnată. O asemenea incertitudine n-a mai fost consemnată în ultimii 29 de ani ai Bundesligii.

„Un regizor n-ar fi putut mai bine înscena un atare lucru", declara antrenorul **Ottmar Hitzfeld** de la **Dortmund**. „Finala la milimetru cu un veritabil Foto-Finisch" cum a fost etichetată de massmedia germană și nu numai, a declanșat, cum era de așteptat, o avalanșă de opinii, de păreri, ba chiar și de parîuri pe această temă.

Ca să nu mai vorbim de premiile oferite jucătorilor de cîtuburile în cauză pentru obținerea celor rîvnite, **Eintracht Frankfurt** promițînd 50 000 D.M. „de căciulă", 30 000 **V.F.B. Stuttgart** ș.a.m.d.

Asta a fost. Iată acum ce s-a întîmplat. Rezultatele:

Hansa Rostock — Eintr. Frankfurt 2—1 (0—0).

Bayer Leverkusen — V.F.B. Stuttgart 1—2 (1—1)

M.S.V. Duisburg — Borussia Dortmund 0—1 (0—1)

Stuttg. Kickers — V.F.L. Bochum 2—0 (0—0)

Wattenscheid — Bor. Mönchengladbach 3—2 (1—2).

Dinamo Dresda — F.C. Köln 0—0

Schalke 04 — F.C. Kaiserslautern 2—0 (1—0).

Fort. Düsseldorf — S.V. Hamburg 1—0 (0—0).

Werder Bremen — F.C. Nürnberg 1—3 (1—0).

S.C. Karlsruhe — Bayern München 3—0 (0—0).

Titlul revine deci celei de-a doua favorite **V.F.B. Stuttgart** care, într-un final dramatic (dar ce n-a fost dramatic în această etapă?) a învins la **Leverkusen** cu 2—1, golul victoriei fiind marcat de căpitanul formației, **Guido Buchwald**, în min. 86 (!). Pînă în acel minut campioană era **Dortmund** care avea în cont din min. 9 un 1—0 **(Chapuisat)**, la **Duisburg**. Prima favorită **Frankfurt** a capotat cu 1—2 la **Rostock** într-un meci care nu se va uita ușor nici el, campionii „en titre" de pînă sîmbătă (16.05) cedînd se pare enormei presiuni psihice și tensiuni nervoase la care se ajunsese înainte de „ultimul rund". Golul victoriei fostei R.D.G.-iste a fost înscris în minutul 92 al prelungirilor cînd **Frankfurt** juca cu portarul **Uli Stein**... la mijlocul terenului (!). Să mai amintim de acest joc că în min. 76 arbitrul **A. Berg** n-a acordat un 11 m clar, văzut de toată Germania în afară de el, greșeală pe care a recunoscut-o ulterior revăzînd faza la televizor. Degeaba, era prea tîrziu. Aceasta nu scade în schimb meritele lui **Stuttgart**, „șvabii" jucînd finalul în 10 oameni ,prin eliminarea lui **Sammer** în min. 79, avînd totuși forța să aplice „**Knock-out**"-ul decisiv peste numai 7 minute echipei lui **Ionuț Lupescu**.

Impresionant a fost ceea ce s-a petrecut după: **Stuttgartul** a făcut o primire triumfală campionilor, peste 20 000 de „fans", din cei rămași acasă, așteptîndu-i la aeroport. A doua zi un adevărat alai de „Mercedes"-uri decapotabile i-a purtat pe eroii de la **Leverkusen** într-un „Autokorso", cum se spune, din centru și pînă la festivitățile pregătite pe „Neckarstadion" unde, cum intitulează ziarele... „a curs bere și lacrimi de bucurie". Să amintim că **V.F.B. Stuttgart** cîștigă titlul pentru a 4-a oară după 1950, 1952 și 1984. Meritele antrenorului **Christoph Daum** și ale managerului **Dieter Hoenes** sînt incontestabile și sînt elogiate ca atare. În plus din rîndurile echipei s-a desprins și golgeterul campionatului în persoana lui **Fritz Walther** cu 22 de goluri la activ.

Cîteva cuvinte în legătură cu **Eintracht** și **Borussia** care au avut merite, cel puțin egale cu ale campionei, la revendicarea titlului. Pe eerane TV de 50 m.p. instalate în piețele centrale din **Frankfurt** și **Dortmund** o mulțime imensă a trecut... de la agonie la extaz și viceversa, urmărind meciurile favoritelor. La sfîrșit, durerea și decepția pricinuită de eșecul idolilor au avut ceva de sorginte latină. Copii și oameni în toată firea au plîns ștergîndu-și lacrimile cu fularele, batistele, eșarfele sau tricourile în culorile clubului îndrăgit. Aceasta nu i-a împiedicat însă să-și primească jucătorii sosiți acasă ca pe niște învingători. A fost ceva frumos și de neuitat.

În rezumat: **V.F.B. Stuttgart** campioană, **Borussia Dortmunt, Eintracht, Köln** și **Kaiserslautern** în Cupa U.E.F.A. Cîștigătoarea Cupei Germaniei a fost decisă în finala de la BERLIN dintre **Bor. Mönchengladbach** și **Hannover 96** (liga a II-a), în **Cupa Cupelor** urmînd a fi prezente **Hannover** și **Werder Bremen** care are trofeul continental în propria vitrină după finala din 6 mai de la **Lisabona** (2—0 cu **A.S. Monaco**).

Retrogradează **Stuttgart Kickers, Rostock, Duisburg** și **Düsseldorf**. Promovează din Liga a 2-a, **Saarbrücken** și **Bayer Uerdingen**, echipa lui **Klein** și **Timofte**.

Și o ultimă cifră care spune mult: aproape 9 milioane de spectatori în acest sezon, mai precis 8 982 602 de plătitori, cu o medie de 23 600/meci, unde un bilet costă între 12—40 DM (!).

★

Finalul acestor rînduri poartă pecetea compasiunii la aflarea veștii tragicului deznodămînt al deplasării din aprilie a lui **F.C. Inter** spre Bistrița, ocazia de moment permițîndu-mi a transmite celor două familii îndoliate, **Năstase** și **Bănuță**, întîrziate dar profunde și sincere condoleanțe. Fie-mi permisă o lacrimă în plus pentru „Gabi", care mi-a fost drag, ca și toți jucătorii **Gazului Metan** în preajma cărora m-am aflat ani de-a rîndul.

E. SALCU

DIRT-TRACK

Ploaia a „derapat" finalul de campionat de la Sibiu

Joi după-amiază, pista de la stadionul „Compa" din Sibiu trebuia să găzduiască ultimul act al Campionatului național de dirt-track individual seniori dar, spre regretul spectatorilor și al sportivilor, etapa a V-a finală a avut un epilog nedorit. După ce la ora 16,30 s-a dat startul în prima manșă, cîștigată de stelistul Stelian Postolache, se părea că vom asista la un concurs frumos. Au urmat apoi manșele a II-a și a III-a, cîștigate clar de sibienii Ovidiu Gherman și Marius Șoaită dar, la sfîrșitul manșei a III-a, a început o ploaie torențială care a obligat la întreruperea concursului. Arbitrul principal, dl. Ioan Țichindelean a convocat antrenorii echipelor participante (aceștia fac parte și din comisia tehnică a federației) și după o discuție prealabilă, de comun acord, pentru a nu se periclita viața sportivilor, s-a hotărît anularea celor 3 manșe desfășurate pînă atunci și implicit a concursului.

Iată clasamentul final: 1. Marius Șoaită (Compa-Voința Sibiu) — 59 p., campion național, 2. Stelian Postolache (Steaua București) — 54 p., 3. Sorin Ghibu (Compa-Voința) — 49 p., 4. Dan Gh. Bogdan (Compa-Voința) — 46 p., 5. Marian Gheorghe (Faur București) — 42 p., 6. Ovidiu Gherman (Compa-Voința) — 33 p.

Ilie IONESCU

La supermaratonul din Elveția

Atleții militari români „țintesc" un loc pe podium

Deunăzi cetățenii urbei noastre au avut prilejul să vadă alergînd pe șoseaua ce duce spre Rășinari, un mic grup de tineri. La prima vedere nimic deosebit, numai că de astădată, cei ce alergau erau îmbrăcați, nu în treninguri, cum se aleargă de obicei, ci în uniforma militară. Enigma ne-a dezvăluit-o maestrul sportului, antrenorul lor, Ilie Popa. Iată ce am aflat: începînd cu data de 2 martie și încheind cu 8 iunie, la Sibiu se pregătesc atleții militari ai M.Ap.N. care ne vor reprezenta țara, în zilele de 12—13 iunie, la supermaratonul celor 100 km, ce se va desfășura în localitatea Biel-Bienne din Elveția.

Din lot fac parte: Lt. maj. Constantin Ariciu, Lt. Florin Andrei, Sg. maj. Tibor Gali, Sg. Costel Enache, El. sg. Aurel Bălăiță și El. Viorel Burtea. Despre această participare, antrenorul I. Popa ne-a declarat: — Elevii pe care-i pregătesc, împreună cu col. Mihai Glință, conducătorul lotului vor participa, pentru a doua oară, la această întrecere. La ediția de anul trecut (aXIV-a), echipajul format din Constantin Ariciu și Florin Andrei s-a clasat pe locul 4, iar celălalt echipaj format din Sg. Mirel Bîrcu și Sol. Constantin Berbec i-a urmat pe locul V. Dorim ca la ediția din acest an, nu numai să urcăm pe podiumul de premiere, dar să doborîm și recordul țării pe 100 km, stabilit de atleții militari români anul trecut, cu timpul de 8 h 49' 40".

Ilie IONESCU

Minutul 91

(Urmare din pag. I)

evoluția scorului: a marcat Gerstermajer, în min. 18, a egalat I. Viorel, în min. 19, a mai înscris Dorinel Munteanu (din... greșeală), în min. 81, a egalat, din nou, I. Viorel, în min. 83. Să vedem dacă și-n Cupa Campionilor Europeni va mai veni cineva la Dinamo cu propuneri de acest fel! ■ **Steaua — Poli. Timișoara 0—0.** Punct util pentru studenții de pe Bega care, dacă nu vor lua Cupa, au asigurat un loc pentru Cupa UEFA. ■ **Rapid — Sp. studențesc 1—1 (1—0).** Am mers X solist la pronosport și n-am greșit. De la începutul returului v-am spus că acești copii ai federației vor fi salvați de la retrogradare (Iar Biroul Federal mai are nerușinarea să împartă dreptatea în divizia B!). Autorii golurilor: C. Zamfir (min. 43, din penalty), respectiv Răduță (min. 70). ■ **Dacia Unirea Brăila — F.C. Ploiești 1—0 (0—0).** Ploieștenii au luptat pentru un punct care să-i mențină în cursă pentru Cupa UEFA, dar, în min. 88, Titirișcă a adus victoria gazdelor. ■ **F.C. Argeș — F.C. Farul 2—0 (1—0).** Această victorie nu-i ajută cu nimic pe prunarii lui Dobrin care, în mod firesc, nu mai au de unde ciupi puncte în deplasare. Au înscris: Amărăzeanu (min. 17) și Prisăceanu (min. 54). ■ **Electroputere — F.C. Bacău 4—0 (1—0).** Olteanii lui Marian Bondrea vor cu tot dinadinsul să plece prin Europa în tenișI de gumă și nu m-aș mira să reușească pentru că se... dopează numai cu praz și ciușcă. Au marcat: Albeanu (min. 25), Luță (min. 70), Calafeteanu (min. 75) și Gane (min. 86). ■ **Gloria — Univ. Craiova 1—0 (1—0).** Sarcină grea pentru Aron Huzu, la Bistrița, unde arbitrii sînt ori îmbătați, ori cumpărați, ori huiduiți. Sibianul nostru a fost fluierat la scenă deschisă, dar se pare că „universitarii" n-au putut mai mult. A marcat V. Moldovan (min. 29). ■ **A.S.A. — Corvinul 2—0 (0—0).** Meci doar de orgoliu, între două echipe care, probabil, se duc la stadion ca mielul la tăiere. Gazdele au deschis scorul, tîrziu, în min. 78, prin Muntean, după care Erös (min. 86) a pecetluit o victorie fără însemnătate.

Lupta pentru „supraviețuire" continuă

Aris Arad — Gaz metan 1-0 (1-0)

Mai sperînd încă să scape de retrogradare, arădanii au mizat totul pe cartea victoriei, abuzînd de joc dur, la intimidare (patru jucători de la gazde: Burlacu, Sucin, Stuparu, Ștef au primit cartonașe galbene). Nu-i mai puțin adevărat că mediețenii au constituit o pradă destul de ușoară, în primul rînd pentru că au fost lipsiți de patru titulari (Cenan — cartonașe galbene, Boar, Figlariu, Dumitrache — accidentați) la care s-a adăugat Holom care absentînd de la antrenamente va fi suspendat; în al doilea rînd fiindcă au jucat cu trac, cu teamă chiar (Romonți și Miuță, în special, „sărind coarda").

Scorul a fost deschis în min. 35 cînd Ștef a aruncat, din apropierea centrului terenului, mingea în careul oaspeților, fundașii gazești ezită și Büle înscrie nestingherit. Pînă la pauză, Roșca își salvează echipa de încă trei goluri la ocaziile lui Pliska (min. 37), Riviș (min. 40) și Szel (min. 43).

Certați la pauză, în repriza secundă, mediețenii se apără cu mai multă vigoare, inițiind și cîteva acțiuni periculoase de atac prin Handrea, Popescu și, mai ales, Romonți care a ratat egalarea în min. 77 cînd, singur cu portarul, în loc să șuteze a încercat să-l dribleze și a fost blocat. Gazdele au mai avut și ele două situații de gol, dar Büle a șutat în bară (min. 55), iar Roșca a deviat în corner balonul expediat de Vlătănescu (min. 88), din lovitură liberă.

Date fiind rezultatele tot mai ciudate, situația în subsolul clasamentului s-a complicat și orice „surpriză" este posibilă. Să sperăm că mediețenii nu se vor îneca precum ți-ganul la mal.

GAZ METAN: Roșea — Handrea, Biro, Someșan, Nistor — Munteanu, Popa, Miuță, Romonți — Pustai, Popescu.

I. MEDIEȘEANU

PE SCURT

(Urmare din pag. I)

amiază, de la ora 18, în parcul din centrul municipiului Mediaș, se va desfășura un circuit pe biciclete semicursiere rezervat atît fetelor cît și băieților. Tinerii care doresc să participe se pot prezenta la ora startului. ■ **POPICE, div. A (m): Sănătatea Foresta Tălmaciu — Phönix M. Ciuc 4984—4588 (5—1).** În cadrul ultimei etape a Campionatului național de popice, divizia A (m), pe arena din Tălmaciu, s-a desfășurat sîmbătă, întîlnirea dintre echipele Sănătatea Foresta Tălmaciu și Phönix Miercurea Ciuc. Popicarii echipei gazdă au avut o comportare excelentă, în special juniorii Liviu Muică și Constantin Perju (care au realizat cele mai mari rezultate), reușind în final o victorie categorică la o diferență de 396 p.d., performanță care îi situează pe poziția a 4-a în finalul campionatului. Iată rezultatele tehnice în ordinea intrării pe pistă: Ioan Crețoiu — 808, Liviu Muică — 850, Silvestru Haran — 834, Constantin Perju — 846, Vasile Nicolae — 842, Liviu Mailat — 804. ■ **C.F.R. Constanța — Gaz metan Mediaș (div. A, f.): 2191—2202 p.d.** Cel mai bun rezultat l-a realizat Rodica Csiki — 400 p.d. ■ În prima etapă a campionatului național de junioare, la Petrila, Gaz metan a dispus de U.M.T. cu 2170—2158 p.d. S-au remarcat Doina Hățăgan — 398 p.d. și Rodica Csiki — 394 p.d. ■ **FOTBAL. F.C. Argeș — Gaz metan 3—0 și 0—1.** Cadeții pregătiți de Fr. Kusch au fost eliminați în turul al doilea al fazei interjudețene a campionatului republican. ■ **În divizia C:** Universitatea Hidrocon Sibiu — Metalotehnica Tg. Mureș 2—1 (0—0). Pentru gazde au marcat Tenghea și Chioar.

Textila — Carbomet 4-0 (1-0)

În întîlnirea pentru stabilirea campioanei județene, cele două combatante au oferit publicului prezent pe stadionul Municipal din Sibiu, o partidă de bună calitate, sensibil echilibrată în prima jumătate de oră, după care elevii — impunîndu-și legea, printr-un joc elaborat și cursiv — s-au impus de justețe, grație golurilor realizate de D. Corfar (min. 30 și 48), I. Ciorogar (min. 51, șut violent de la 30 m) și N. Voinea (min. 61).

Arbitrul A. Huzu, ajutat de T. Marcu și V. Hințea, a condus fără repros formațiile:

Textila: Achim, Popovici, **Hila**, Lomnășan (Aftenie), Terteci, **Stoica, Ionuș**, Liebhardt (**Munteanu**), **Corfar, Voinea, Ciorogar.**

Carbomet: Stafie, **Mosora**, Vintilă, Radu (Pănăzan — Cosma), **Șeica, Grecu, Pușcă, Nicolae**, Petru, Meruț, Cucerzan.

V. MARA

CLASAMENTE div. B

SERIA I

Flacăra — C.S. Olt 4—1; F.C. Caracal — Faur 2—4; Sp. COMAICO — Portul 0—5; Gloria Galați — Petrolul 2—1; Unirea Slobozia — C.S. Târgoviște 2—0; FEPA — Olimpia Rm. Sărat 2—0; Autobuzul — Steaua 3—2; Callatis — Unirea Focșani 5—1; Gloria Buzău — Progresul 3—3.

1. Gloria Galați	31	17	8	6	55-28	42	(+10)
2. Progresul Buc.	31	18	6	7	54-28	42	(+12)
3. Autobuzul Buc.	31	19	3	9	48-28	41	(+ 9)
4. Faur Buc.	31	16	5	10	62-36	37	(+ 7)
5. Callatis Mangalia	31	14	8	9	46-26	36	(+ 4)
6. Flacăra Moreni	31	14	7	10	48-30	35	(+ 3)
7. Unirea Slobozia	31	14	6	11	48-42	34	(+ 2)
8. Gloria Buzău	31	12	9	10	51-31	33	(+ 1)
9. C.S. Olt	31	15	3	13	46-40	33	(+ 3)
10. Portul Constanța	31	13	6	12	47-34	32	(+ 2)
11. Steaua Mizil	31	14	4	13	41-32	32	(+ 2)
12. Unirea Focșani	31	12	7	12	43-34	31	(+ 1)
13. Petrolul Ianca	31	11	5	15	38-42	27	(— 3)
14. Olimpia Rm. Sărat	31	9	7	15	26-45	25	(— 5)
15. FEPA Bîrlad	31	11	3	17	33-53	25	(— 7)
16. C.S. Tîrgoviște	31	10	4	17	28-47	24	(— 6)
17. F.C. Caracal	31	5	6	20	33-82	16	(—14)
18. Sp. COMAICO	31	5	3	23	22-101	13	(—19)

Etapa viitoare C.S. Olt — Autobuzul; Steaua — FEPA; C.S. Tîrgoviște — Sp. COMAICO; Progresul — Flacăra; Unirea Focșani — Gloria Buzău; Faur — Callatis; Petrolul — F.C. Caracal; Portul — Gloria Galați; Olimpia Rm. Sărat — Unirea Slobozia.

SERIA a II-a

Chimia — Jiul Craiova 3—0; Met. Cugir — Jiul Petroșani 2—0; Aris — Gaz metan 1—0; Șoimii — Astra 2—1; U.T.A. — Met. Bocșa 5—0; Gloria — Met. Slatina 5—2; F.C. Bihor — U.M.T. 5—0; Unirea — C.S.M. Reșița 2—1; C.F.R. Timișoara — F.C. Drobeta 1—2.

1. C.S.M. Reșița	31	18	4	9	46-24	40	(+10)
2. U.T. Arad *)	31	19	5	7	56-25	35	(+ 7)
3. F.C. Bihor **)	31	14	6	11	64-36	33	(+ 1)
4. Chimia Rm. Vîlcea	31	13	7	11	40-32	33	(+ 1)
5. Jiul Petroșani	31	14	4	13	60-36	32	(+ 2)
6. C.F.R. Timișoara	31	14	4	13	35-42	32	(0)
7. Unirea Al. Iulia *)	31	19	1	11	56-32	31	(+ 3)
8. Jiul Craiova	31	12	7	12	36-37	31	(+ 1)
9. Gloria Reșița	31	12	6	13	46-43	30	(— 2)
10. Metalul Bocșa	31	13	4	14	40-46	30	(0)
11. Met. Cugir	31	14	2	15	34-47	30	(— 2)
12. ȘOIMII COMPA	31	11	7	13	46-44	29	(— 3)
13. F.C. Drobeta	31	11	7	13	42-47	29	(— 1)
14. Aris Arad	31	12	5	14	40-50	29	(— 3)
15. GAZ METAN	31	11	7	13	45-55	29	(— 1)
16. Met. Slatina	31	10	8	13	42-46	28	(— 2)
17. U.M. Timișoara	31	9	6	16	33-65	24	(— 6)
18. Astra Arad	31	5	4	22	30-90	14	(—16)

Etapa viitoare: Jiul Craiova — F.C. Bihor; U.M.T. — Gloria Reșița; Met. Bocșa — Aris; Met. Slatina — U.T.A.; F.C. Drobeta — Chimia; C.S.M. Reșița — C.F.R. Timișoara; Jiul Petroșani — Unirea; Astra — Met. Cugir; Gaz metan — Șoimii.

*) Echipe penalizate cu 8 puncte;

**) Echipă penalizată cu 1 punct.

SERIA a III-a

Aerostar — Minerul 2—0; Armătura — Tractorul 3—1; C.S.M. Suceava — Electromureș 1—0; Foresta — Metrom 4—2; I.C.I.M. — Olimpia 0—0; Relonul — C.F.R. Cluj 2—3; Poli. Iași — Chimica 1—0; „U" Cluj — Ceahlăul 3—1; C.S.M. Borzești — F.C. Maramureș 0—0.

1. „U" Cluj *)	31	23	7	1	73- 8	51	(+19)
2. F.C. Maramureș	31	21	6	4	65-17	48	(+18)
3. Ceahlăul P. Neamț	31	18	5	8	57-29	41	(+11)
4. Tractorul Brașov	31	15	4	12	52-43	34	(+ 4)
5. C.S.M. Suceava	31	14	6	11	38-39	34	(+ 2)
6. I.C.I.M. Brașov	31	14	6	11	42-45	34	(+ 2)
7. Poli. Iași	31	12	9	10	40-32	33	(+ 1)
8. Metrom Brașov	31	14	5	12	43-36	33	(+ 3)
9. C.F.R. Cluj	31	13	5	13	55-47	31	(+ 1)
10. Armătura Zalău	31	11	9	11	51-44	31	(— 1)
11. Olimpia Satu Mare	31	13	5	13	38-40	31	(+ 1)
12. Foresta Fălticeni	31	13	5	13	39-35	31	(— 1)
13. Chimica Tîrnăveni	31	10	6	15	37-49	26	(— 4)
14. Electromureș	31	10	5	16	36-46	25	(— 5)
15. Aerostar Bacău	31	8	4	19	46-69	20	(—12)
16. Relonul Săvinești	31	8	4	19	31-71	20	(—12)
17. Minerul Cavnic	31	7	6	18	29-62	20	(—10)
18. C.S.M. Borzești	31	2	9	20	16-74	13	(—19)

Etapa viitoare: Minerul — Poli. Iași; Chimica — Relonul; Olimpia — C.S.M. Suceava; C.F.R. Cluj — I.C.I.M.; F.C. Maramureș — Aerostar; Ceahlăul — C.S.M. Borzești; Tractorul — „U" Cluj; Metrom — Armătura; Electromureș — Foresta.

*) Echipă penalizată cu 2 puncte.

Realizatori: Mircea BIȚU, N. I. DOBRA, Ion PLEȘGA și Octavian RUSU. Prezentarea grafică: Liviu BREZAE și Dumitru NIȚA. Tiparul: POLSIB S.A.

BIBLIOTECA „ASTRA" SIBIU

Tribuna Sporturilor

SUPLIMENT SĂPTĂMÎNAL DE INFORMARE SPORTIVĂ AL COTIDIANULUI INDEPENDENT TRIBUNA

Anul II, nr. 116
8—14 iunie 1992
4 pagini
8 lei

FOTBAL, divizia A

Greu la deal cu... rapiduleţul!

F. C. INTER Sibiu – RAPID Bucureşti 3-1 (1-1)

Echipa din Grant a venit la Sibiu fără şase titulari, cel de-al şaptelea (Comănescu) devenind indisponibil din pricina decesului tatălui său. În aceste împrejurări, misiunea sibienilor părea mult uşurată dar, cum se întîmplă adesea, rezervele au jucat cu ambiţia titularilor şi victoria gazdelor s-a conturat tîrziu. Chiar în min. 2, după o fază confuză şi un prim şut respins de Blid, rapidiştii deschid scorul prin **Tudorache**. Interiştii, conştienţi de propria valoare, nu-şi pierd capul, construiesc aerisit şi dezinvolt, careul rapidist fiind supus unui „foc" concentric. Din păcate, tirul elevilor lui Jan Gavrilă suferă de imprecizie... La fel de adevărat este că, în destule situaţii, Toader se dovedeşte extrem de inspirat, iar cînd şi el a fost depăşit, cum s-a întîmplat în min. 20, cînd a respins in extremis bomba lui Zotincă, Baicea a degajat de pe linia porţii la reluarea lui Burchel din careul mic. Acelaşi Toader face minuni în minutele 21 şi 22, dar se recunoaşte învins în min. 23 cînd, angajat frontal, **Văsii** îl „întoarce" pe Cîrstea în careu şi înscrie imparabil, egalînd. Dominarea gazdelor, cu un Mărgărit, zic eu, strălucitor, este totală, golul pluteşte în aer, dar defensiva bucureşteană rezistă şi la pauză consemnăm doar egalitate.

Gazdele continuă forcingul şi după reluare, cornerele curg non-stop (în final raportul va fi 21—3), se joacă la o singură poartă, publicul este extraordinar, dînd aripi favoriţilor, care domină, domină copios... În min. 65, Burchel face harcea-parcea doi adversari, dar al treilea (Vameşu) rezolvă cu preţul cornerului, apoi Văsii şutează spre gol însă din Baicea balonul deviază în corner (min. 68), un minut mai tîrziu Stanciu rezolvînd din faţa lui Văsii şi Tălvan. În sfîrşit, în min. 76, după o fază rapidă pe flancul drept, balonul ajunge la **Burchel** care trage cu sete în bara din stînga lui Toader, şi de acolo mingea se duce în plasă. Acelaşi Burchel exagerează cu driblingul în min. 85 şi este deposedat în careu şi vine golul descătuşării, care face dreptate în min. 87: o acţiune şnur pe traseul Văsii — Cătălin Popa — **Mărgărit**, ultimul marcînd un gol realmente senzaţional cu capul. Publicul, generos, aplaudă, este mulţumit de-acum de rezultat şi atenţia şi-o concentrează asupra rezultatelor de la Timişoara, unde Dobrin a pierdut, dar i-au sporit şansele de salvare după înfrîngerea studenţilor bucureşteni în Regie. Noi să-i felicităm pe ai noştri pentru această victorie indiscutabilă şi să le urăm succes în restanţa cu „Poli", de miercuri, de la Timişoara. Cartonaşe galbene: Cr. Lazăr şi Zotincă, respectiv C. Zanfir şi Constantinovici. Una peste alta, bun arbitrajul lui Ion Danciu din Petroşani, ajutat impecabil la tuşe de V. Banu (Ploieşti) şi Gr. Macavei (Deva).

F.C. Inter: Blid 6,5 — Cotora 7, Cioroianu 7, Glăvan 7, Tălvan 7 — Zotincă 7 (min. 76, C. Popa 6), Cr. Lazăr 6,5, Majearu 7 (min. 88, Stănescu), Mărgărit 8 — Burchel 7, Văsii 7.

Rapid: Toader 8 — Stanciu 7, Cîrstea 6, Baicea 6, Vameşu 7 — Rontea 6, M. Georges 6, Constantinovici 7, Tudorache 6 — C. Zanfir 6 (min. 81, S. Pop), Bogoi 6.

Mircea BIŢU

CLASAMENT, divizia A

1. Dinamo	31	20	11	0	69-20	51 (+19)
2. Steaua	31	18	8	5	58-26	44 (+14)
3. Universitatea Craiova	31	12	11	8	35-24	35 (+ 3)
4. Poli Timişoara	30	13	8	9	33-29	34 (+ 4)
5. F.C. Ploieşti	31	14	6	11	35-43	34 (+ 2)
6. Electroputere	31	13	7	11	38-26	33 (+ 3)
7. Gloria Bistriţa	31	13	5	13	41-35	31 (— 1)
8. F.C. Braşov	31	12	7	12	50-46	31 (+ 1)
9. F.C. INTER SIBIU	30	12	7	11	37-38	31 (— 1)
10. Dacia Brăila	31	12	7	12	32-33	31 (+ 1)
11. Rapid	31	11	9	11	30-35	31 (+ 1)
12. Oţelul	31	13	5	13	33-40	31 (+ 1)
13. Farul	31	13	4	14	35-37	30 (— 2)
14. F.C. Bacău	31	10	6	15	29-50	26 (— 4)
15. Sp. studenţesc	31	8	8	15	29-42	24 (— 8)
16. F.C. Argeş	31	8	7	16	36-44	23 (— 7)
17. A.S.A. Tg. Mureş	31	7	5	19	27-49	19 (—11)
18. Corvinul	31	5	7	19	(31-61	17 (—15)

Etapa viitoare: F.C. Bacău — Dinamo; Electroputere — Corvinul; A.S.A. — Sp. Studenţesc; Oţelul — F.C. Ploieşti; Steaua — Gloria; F.C. Argeş — Universitatea Craiova; F.C. Braşov — Poli Timişoara; Rapid — Farul; Dacia Brăila — F.C. Inter.

Unii la bal, alţii la... spital

Minutul 91

Gazdele şi-au luat partea leului, cîştigînd opt din cele nouă meciuri ale etapei şi înscriind 21 din cele 30 de goluri. Tot gazdele au beneficiat de cele patru lovituri de pedeapsă acordate (Universitatea — 2, Gloria — 1, Politehnica — 1). Am consemnat şi două eliminări: Selimesy (Dinamo) şi Gall (F.C. Braşov). Singura surpriză care a încîlcit iţele s-a înregistrat la Sp. studenţesc, unde nici Mafalda n-ar fi prevăzut o victorie a dunărenilor. Calcule se fac, dar nu „pe bune", ci pe... aranjamente. Pentru al treilea loc retrogradabil (16) candidează trei echipe: F.C. Argeş, Sp. studenţesc şi F.C. Bacău. Iată programul ultimelor etape: **F.C. Argeş — Universitatea, Steaua — F.C. Argeş** şi F.C. Argeş — Gloria; **A.S.A. — Sp. studenţesc, Sp. studenţesc — Oţelul, Electroputere — Sp. studenţesc; F.C. Bacău — Dinamo, Corvinul — F.C. Bacău, F.C. Bacău — Petrolul.** Vă las... plăcerea de a ghici cine va merge la bal şi cine la... spital. Eu unul rămîn la părerea că, şi în aceste condiţii, copiii Federaţiei vor fi salvaţi şi vor avea o vacanţă liniştită (Fie vorba între noi, Sp. studen-

(continuare în pag. a IV-a)

N. I. DOBRA

PE SCURT

• **FOTBAL: Carpaţi Agnita — Precizia Săcele (div. C) 3—2 (0—0).** Fără griji nici în sus, nici în jos, cele două echipe au oferit un spectacol agreabil. Au marcat: Părău (min. 68, 80, 85), respectiv Vulpe (min. 78 şi 89). • **Indes Sibiu — Flamura Satu Mare (div. B, fem.) 2—2 (0—1).** Oaspetele au condus cu 2—0 prin golurile reuşite de Pinter, sibiencele egalînd prin Ionaş, ambele goluri din lovituri de la 11 m. • **SCHIMBARE.** Prin hotărîrea Ministerului Tineretului şi Sportului, la solicitarea C.S.M. Sibiu, s-a aprobat schimbarea denumirii acestuia din Clubul Sportiv Muncitoresc în Clubul Sportiv Municipal. Aşteptăm şi modificările de esenţă! • **SELECŢIE.** Copiii născuţi în anul 1975 şi mai mici care doresc să joace rugby în cadrul echipelor C.S.Ş. Şoimii şi C.S.M.-Foresta sînt aşteptaţi miercurea şi vinerea, orele 9—11 şi 16—18 la terenul din Valea Aurie.

Un recordman al pistelor de zgură – MARIUS ŞOAITĂ Compa-Voinţa Sibiu

S-a născut la Sibiu în ziua de 4 mai 1965, iar la vîrsta de 15 ani primea primele noţiuni tehnice privind pilotajul motocicletei de dirt-track, din partea maestrului sportului Ioan Bobîlneanu de la secţia I.P.A. Sibiu. Cu excepţia anului 1985, cînd s-a aflat la Steaua Bucureşti, cu prilejul satisfacerii stagiului militar, în restul activităţii competiţionale Marius Şoaită şi-a desfăşurat-o în oraşul său natal. Iată palmaresul: 10 titluri de campion naţional (3 la juniori şi tineret, 3 la seniori şi 4 la perechi); în anul 1990 s-a calificat pentru Campionatul Mondial participînd pînă în sferturile de finală; a obţinut 3 locuri I la concursurile internaţionale desfăşurate în Germania, la Woslake şi Neubrandenburg; a ocupat un loc 4 în „Cupa Prietenia" din anul 1986; de 4 ori a fost vicecampion naţional; de 6 ori s-a clasat pe locul 3 la juniori, seniori şi perechi. Fişa performanţelor sportive mai consemnează în ultimii 3 ani cîştigarea „Cupei F.R.M." şi tot de atîtea ori ocuparea locului I în concursul „Memorialul Botezatu". În afara orelor de antrenament, ce le susţine împreună cu antrenorul său Sorin Ghibu, Marius Şoaită pregăteşte zi de zi, o nouă generaţie de sportivi, echipa de juniori de la Compa-Voinţa Sibiu în calitate de antrenor. Este căsătorit, are o fetiţă: Alina de un an şi jumătate.

Ne întrebăm (şi întrebăm): cu o asemenea carte de vizită pe tărîmul performanţei sportive, oare Marius Şoaită nu merită titlul de maestru al sportului?

I. ILIE
Foto: Vasile CÎRDEI

Un derby al disperării

Gaz metan — Şoimii COMPA 3-1 (0-1)

Ambele echipe din judeţul nostru au ajuns — acum în final de campionat — cu cuţitul la os şi datorită „jocului" rezultatelor, dar şi datorită uşurinţei cu care au cedat atîtea puncte pe propriile terenuri. Astfel că lupta pentru evitarea retrogradării rămîne deschisă pînă în ultimul moment.

Aşa se face că întîlnirea de la Mediaş a fost un derby al disperării, fiecare echipă avînd absolută nevoie de victorie.

Prima ratare aparţine lui Caşoltan care, în min. 2, luftează dintr-o poziţie avantajoasă. Urmează ratările lui Pustai şi Popescu, din min. 8 şi 19, pentru ca în min. 25, sibienii să marcheze: Turc execută puternic o lovitură liberă de la 25 metri, Roşca nu poate reţine balonul şi **Munteanu**, pe fază, îl introduce în plasă. Primirea golului îi timorează şi mai mult pe gazişti, care nu reuşesc să ameninţe poarta lui Deac. Ba, mai mult, cei care sînt aproape de a înscrie sînt tot oaspeţii: în min. 43 — Mărginean şutează puternic, tot din lovitură liberă însă mingea trece pe lîngă poartă; în min. 58, Munteanu recuperează o minge, centrează spre Ciobanu, aflat în poziţie ideală, dar Roşca iese curajos şi reţine. În ultima jumătate de oră a meciului, pe fondul căderii fizice a şoimilor, gazdele — avînd în Romonţi un excelent creator (în prima repriză a fost de nerecunoscut) — întorc rezultatul în favoarea lor prin golurile reuşite de **Miuţă** (min. 63), **Biro** (min.

(continuare în pag. a IV-a)

I. MEDIEŞEANU

Sportivi sibieni de azi

Călin Fugigi (Foresta – C. S. M. Sibiu)

În luna martie a acestui an reprezentativa de rugby în 7 a României a cucerit, în îndepărtatul Hong-Kong, „Cupa Bowles" învingînd în finală cu scorul de 18—12 Noua Guinee. Din lotul reprezentativ a făcut parte și sibianul Călin Fugigi. Devenită tradiție în familie (unchiul său Bebe Fugigi și-a început activitatea rugbistică la clubul sibian, actualmente este antrenor al națională de tineret) practicarea rugbiului este marea pasiune a lui Călin.

Născut în 11 septembrie 1969, la Sibiu, face primii pași în rugby în anul 1984 sub îndrumarea antrenorului Mircea Beianu, nume de referință în rugbyul sibian. În anul 1988 este selecționat în lotul național de juniori. În 1989 este cooptat în lotul B al României și în același an, în lotul lărgit A. Cu prima reprezentativă evoluează în 1989 în Scoția, în 1990 la Moscova, iar în anul în curs a fost rezervă pentru postul de mijlocaș la grămadă la recentul meci cu Rusia cîștigat de tricolori cu scorul de 34—6. În acest an a jucat și în echipa B, în întîlnirea susținută de aceasta cu reprezentativa similară a Italiei.

Din anul 1989 este component al echipei divizionare A C.S.M. Sibiu. Curtat de echipe de marcă din țară, Călin rămîne fidel primei lui iubiri — echipa din Sibiu.

Speră, ca și colegul său Ionuț Secelean, să evolueze la Campionatele Mondiale Universitare din Italia.

Atlet desăvîrșit (1,80 m, 81 kg), jucător polivalent, cu evoluții remarcabile pe aproape toate posturile liniei de trei-sferturi, Călin este hotărît să-și demonstreze valoarea.

Noi, ce-am putea spune, decît: Succes Călin! **G. RADU**

«Trofeul Olimp '92»

În zilele de 23—24 mai, într-un decor de o rară frumusețe, cu un timp mai mult însorit și cu o participare neașteptat de mare (aprox. 700 de concurenți) s-a desfășurat în Munții Făgăraș — zona cabana „Suru" și pînă în Șaua Surului (altitudinea maximă a traseului 2135 m) în organizarea Clubului de Turism al Asociației Sportive COMPA S.A. Sibiu, concursul de turism sportiv de performanță dotat cu **„Trofeul Olimp '92".**

După două zile de concurs și după parcurgerea unui traseu dificil de aproximativ 7 ore, cîștigători au fost următorii: **În clasamentul general:** locul I Echipajul nr. 5 — SOIMII BOBOC Buzău, II Echipajul nr. 4 — ȘOIMII BOBOC Buzău, III CEDONIS Sibiu. **La proba de orientare turistică:** locul I — Kovacs Elza de la Clubul VLĂDEASA Cluj. **La proba de teorie cu specific montan: locul I** — Popescu Costin de la SIBINIENSIS Sibiu. **La proba surpriză: locul I** — Macrinici Claudiu de la SIBINIENSIS Sibiu. **La proba culturală:** locul I GENȚIANA Bistrița, II ȘOIMII BOBOC Buzău, III MĂGURA Cisnădie.

Premii speciale și de participare s-au acordat următoarelor cluburi: „Gențiana" Sibiu, „Salt" Cluj, „Excelsior" Sibiu, „Monsar" Orăștie, „Vînturița" Vîlcea, „Acul Cleopatrei" Sibiu, „Caraiman" Cîmpina, „Alpo" Petroșani, „Alpin" Sibiu, „Nordic" Sibiu, „Turalpin" Sibiu, „Zefirul" Brașov, „Călăuza 3⊕1" Brașov, „Montan Club" Brașov, „Petrodava" Piatra Neamț, „Pluss" Gherla, „Vlădeasa" Cluj, „Micron" Craiova, „Cibinium" Sibiu, „Bujor de Munte" Buzău. Un premiu special a fost acordat copilului Alexandru Fleacă de la Clubul „Măgura" Cisnădie, care la cei 6 anișori a parcurs împreună cu tatăl său traseul de concurs.

Cîștigătorii concursului au fost recompensați cu frumoase premii în bani și obiecte.

Cornelia BĂNCULESCU

„Fără sprijin nu vom ajunge în superligă"

O dată cu dubla confruntare cu Știința Amici Bacău, din cadrul „Cupei României", voleibalistele de la C.S.M. Libertatea Sibiu și-au încheiat activitatea oficială, intrînd într-o scurtă vacanță. Despre ce a fost și ce va urma în viitorul sezon competițional, am purtat recent o discuție cu prof. Vasile Măscășan, antrenorul principal al formației.

— Așadar, domnule profesor, acum, cînd echipa se află în vacanță pînă la 1 iulie, vă rugăm să recapitulați cum s-a desfășurat munca dv. în perioada de cînd ați preluat conducerea tehnică a echipei.

— Am preluat echipa la data de 1 august 1991 și mi-am dat seama că era slab pregătită fizic și ca atare am lucrat, în perioada de pregătire, pentru consolidarea ei. Am beneficiat de un cantonament la Păltiniș, unde fetele au răspuns foarte bine la efortul pe care l-am solicitat. A venit apoi confruntarea oficială. Rezultatele nu au fost deosebite, pe de-o parte datorită efectivului redus numeric și valoric, iar pe de alta pentru că am avut foarte mult de lucru cu corectarea unor deficiențe tehnice la cîteva fete. Apoi, încă din start, ne-au părăsit Ottilia Păsărică, Elena Negulescu, Carmen Nicolae, iar acum, spre final, două dintre jucătoarele de bază, Anca Prișcă și Liliana Bodi, au intrat în concediu prenatal, iar Maria Popoviciu-Paul a devenit indisponibilă, fiind bolnavă. Am abordat ultimele două turnee (de la Tîrgoviște și Constanța) cu numai 6 jucătoare. Vă dați seama că, în asemenea condiții, locul 7 ocupat în finalul de campionat nu este chiar rău. Am lăsat sub noi pe C.S.P. Rapid Galați, pe Comprest Rapid Brașov și ne-a depășit, la setaveraj, C.S.M. Oțelul Tîrgoviște, toate echipe cu jucătoare experimentate, dar și cu loturi de cîte 12—14 jucătoare.

— Acum, după cît am înțeles, la 1 iulie reluați pregătirile. Cum intenționați să rezolvați problema lotului destul de redus?

— În perspectivă, dacă ne bazăm numai pe sursele locale, această perspectivă ar fi sumbră, în sensul că nu avem elemente care să vină din urmă. După cum îmi spunea dl. președinte al Clubului, Ioan Berghea, de aproape 5 ani, de la C.S.Ș. Sibiu, acolo unde, la catedra de volei, lucrează 5 profesori, nu am mai primit nici o jucătoare. În această idee, am hotărît, împreună cu conducerea Clubului și a întreprinderii Libertatea, care ne susține, să completăm lotul cu 4—5 jucătoare din alte județe.

— Se zvonește despre un nou sistem competițional. Ce este adevărat?

— Noua ediție de campionat 1992—1993 se schimbă față de ediția din anul trecut adică, în loc de 6 echipe, superliga va avea 8, iar divizia A tot atîtea formații. Sînt conștient că va fi greu dar am convingerea că o dată lotul completat, avînd sprijinul în continuare foarte bun din partea Clubului și a întreprinderii Libertatea vom putea ajunge în superligă dar, pentru aceasta, trebuie răbdare, un sprijin moral și financiar din partea celor care iubesc și doresc ca voleiul sibian să revină în fruntea ierarhiei pe plan național, așa cum a mai fost cu ani în urmă.

A consemnat **Ilie IONESCU**

Săptămîna TV

LUNI, 8 IUNIE 1992

14,00 Actualități. 14,10 Calendarul zilei. 14,20 TVR. 15,10 Campionatele europene de gimnastică ritmică. 17,00 Actualități. 17,05 Emisiunea în limba maghiară. 18,35 Pro Patria. 19,30 Desene animate. Casa zburătoare. 20,00 Actualități. 20,35 Sport. 20,45 Tezaur. 21,10 Studioul economic. 21,30 Teatru TV. DRAGOSTE MATERNĂ. 22,30 În fața națiunii. Partidele politice și electoratul. 23,00 Cronica Parlamentului. Actualități. 23,40 Confluențe. 24,00 Închiderea programului.

MARȚI, 9 IUNIE 1992

7,00 Programul Televiziunii Naționale din Republica Moldova. Telematinal: Actualități. Emisiuni culturale. Film. 10,00 Actualități. Meteo. 10,20 Calendarul zilei. 10,30 TVE INTERNACIONAL. 12,10 Ora de muzică. 13,00 Interferențe. 13,30 Muzică pentru părinți. 14,00 Actualități. Meteo. 14,20 Tradiții. 14,50 Avanpremiera TV. 14,55 Preuniversitaria. Admiterea în liceu '92. Matematică. Literatura română. Ghid universitar. 15,30 Teleșcoală. Curs de limba franceză. Curs de limba spaniolă. 16,00 Muzica pentru toți. 16,30 Convețuiri. 17,00 Actualități. 17,05 Repere transilvane. 17,35 Interpreți și ansambluri. 18,00 Salut, prieteni! 19,00 Studioul economic. 19,30 Desene animate. Casa zburătoare. 20,00 Actualități. 20,35 Sport. 20,45 Telecinemateca. Boudu salvat de la înec. 22,10 În fața națiunii. 22,40 Cultura în lume. 23,10 Cronica Parlamentului. Actualități. 23,50 Jazz-fann. 0,15 Închiderea programului.

MIERCURI, 10 IUNIE 1992

7,00 Programul Televiziunii Naționale din Republica Moldova. 10,00 Actualități. Meteo. 10,20 Calendarul zilei. 10,30 Film serial. Veterinarul. 11,30 Super Channel. 12,10 Ora de muzică. 13,00 Vîrsta a treia. 13,30 Audio-vizual studio. 14,00 Actualități. Meteo. 14,20 S.O.S. NATURA! 14,50 Preuniversitaria. Istorie. Geografie. Ghid universitar. 15,25 Teleșcoală. Curs de limba germană. Curs de limba italiană. 15,55 Tineri interpreți de muzică populară. 16,20 ARTE VIZUALE. 16,50 Tragerea Pronoexpres. 16,55 Actualități. 17,00 15, 16, 17, 18. 17,30 Televiziunea vă ascultă! 18,00 Muzicorama. 18,30 Studioul economic. 19,00 Desene animate. Casa zburătoare. 19,30 Actualități. 20,00 Film serial. Virginie își face de cap. 20,35 Campionatul european de fotbal. Aspecte de la festivitatea de deschidere. Meciul Suedia — Franța. Publicitate. 23,05 În fața națiunii. 23,35 Cronica Parlamentului. Actualități. 0,15 Închiderea programului.

JOI, 11 IUNIE 1992

7,00 Programul Televiziunii Naționale din Republica Moldova. 10,00 Actualități. Meteo. 10,20 Calendarul zilei. 10,30 BBC. 12,10 Ora de muzică. 13,00 Oameni de lîngă noi. 13,30 Jazz-magazin. 14,00 Actualități. Meteo. 14,20 Convețuiri. 14,50 Preuniversitaria. Fizică. Biologie. Ghid universitar. 15,30 Teleșcoală. Curs de limba engleză. 16,00 Agenda muzicală. 16,30 Reporter '92. 17,00 Actualități. 17,05 Repere moldave. 17,35 Dosarele istoriei. 18,00 Telediscul muzicii populare. 18,15 Simpozion. 19,00 Desene animate. Casa zburătoare. 19,30 Actualități. 20,00 Film serial. Dallas. 20,50 Reflector rutiera. 21,05 Campionatul european de fotbal: Danemarca — Anglia. 23,05 În fața națiunii. 23,35 Cronica Parlamentului. Actualități. 0,15 Închiderea programului.

VINERI, 12 IUNIE 1992

7,00 Programul Televiziunii Naționale din Republica Moldova. 10,00 Actualități. Meteo. 10,20 Calendarul zilei. 10,30 Film artistic. Și s-a făcut lumină. 12,25 Video-satelit. 12,35 Țara insulelor de smarald: Filipine. 12,50 Descoperirea Planetei. 13,10 Ora de muzică. 14,00 Actualități. Meteo. 14,20 Mondo-musica. 14,40 Reflector. 15,10 Recital de operă. 15,25 Preuniversitaria. 16,00 Limba noastră. 16,30 Muzica pentru toți. 16,45 Tragerea Loto. 16,55 Actualități. 17,00 Emisiunea în limba germană. 18,05 Campionatul european de fotbal: Olanda — Scoția. În pauză Desene animate. 20,00 Actualități. 20,40 În fața națiunii. 21,05 Campionatul european de fotbal: C.S.I. — Germania. 23,00 Magazin TV. 24,00 Actualități. 0,20 Întîlnirea de la miezul nopții. 1,20 Închiderea programului.

SÎMBĂTĂ, 13 IUNIE 1992

8,00 Bună dimineața. 9,50 Salut de la A la Z. 10,00 Actualități. Meteo. 10,10 Oglinda fermecată. 11,10 Alfa și Omega. 12,00 Itinerarii. 12,30 Ora de muzică. 13,30 7×7. 14,00 Actualități. Meteo. 14,10 Reflecții rutiere. 14,20 Desene animate. 14,45 De dragoste și dor... 15,00 Magazin cinematografic. Vîrstele peliculei. 16,00 Al doilea război mondial. 16,30 STARS' 90. 18,15 GONG! 19,15 Teleenciclopedia. 20,00 Actualități. 20,45 Film serial. Twin Peaks. 21,40 Săptămîna sportivă. 22,00 Trei din zece pentru un show. 23,10 Actualități. 23,25 Film artistic. Omul care cade mereu în picioare. 0,55 Rock-Panorama.

DUMINICĂ, 14 IUNIE 1992

8,30 Bună dimineața! 9,30 Întreabă-mă! 10,20 Film serial pentru copii Operațiunea „Mozart". 10,50 Actualități. Meteo. 11,00 Lumină din lumină. 12,00 Viața satului. 13,30 Linu-i lin și flori de măr... 14,00 Actualități. Meteo. 14,10 Atlas. 14,30 Video-Magazin. 16,45 Convorbiri de duminică. 17,15 Film serial. DALLAS. 18,05 Campionatul european de fotbal: Franța — Anglia. 20,00 Actualități. 20,35 Film artistic. Vacanță de Crăciun. 23,35 Campionatul european de fotbal: Suedia — Danemarca. În pauză Actualități. 0,40 Închiderea programului.

MAPAMOND sport MAPAMOND

JOHN Mc ENROE: „Încerc să ţin pasul..."

S-a născut la 16 februarie 1959 la... Wiesbaden, în Germania, unde locuiau pe vremea aceea părinţii lui. Are 1,80 m înălţime şi 75 kg greutate. Este tenisman profesionist din anul 1978, cîştigînd cu racheta nu mai puţin de 11,7 milioane dolari. Are doi fraţi: Mark şi Patrick, cel de al doilea fiind şi el tenismen profesionist. Este căsătorit cu actriţa Tatum O'Neal şi au trei copii: Kevin (5 ani), Sean (4 ani) şi Emily (un an). John McEnroe a cîştigat pînă în prezent 77 de turnee între care trebuie să amintim cele 7 turnee de Grand-Slam: Wimbledon în 1981, 1983, 1984, Openul S.U.A. în 1979, 1981 şi 1984. Este unul dintre marii jucători ai lumii şi continuă să joace la 33 de ani şi să mai cîştige de vreme ce se află pe locul 36 în clasamentul A.T.P..

„Încerc să ţin pasul cu jucătorii mai tineri — a declarat „furiosul John". Cît timp? Vom vedea".

Pasiuni extra... profesionale: să cînte la chitară şi să asiste la meciurile echipei de baschet Los Angeles Lakers.

O gaură în barca germană

Reprezentativa de fotbal a Germaniei a primit o lovitură dură prin accidentarea destul de serioasă a lui Lothar Mathäus, care nu va mai participa la turneul final al CE care începe în Suedia peste cîteva zile. În timpul meciului Inter — Parma, căpitanul şi creierul naţionalei germane, a fost lovit la genunchi suferind o ruptură de ligamente care-l va ţine departe de gazon mai bine de-o jumătate de an. „După lovitură — declara Matthäus — primul gînd care m-a fulgerat a fost că totul s-a prăbuşit. Tot aşa m-a durut în urmă cu ani cînd am mai avut o ruptură de ligament". Examinat de Arturo Guarino, medicul lui Inter şi de Heinrich Hess, medicul reprezentativei germane, diagnosticul a fost comun: „o ruptură de doi centimetri deasupra meniscului exterior, însoţită de o întindere a ligamentelor exterioare". La cîteva zile după aceea, Lothar a fost trimis în Statele Unite, unde, la Vail (Colorado), a fost operat de prof. Richard Steadman, cel mai bun în lume în acest tip de intervenţii chirurgicale. Selecţionerul german Berti Vogts — cu toată îngrijorarea pentru soarta „bărcii" sale — a avut tăria să-l încurajeze pe omul său nr. 1: „După Euro, mai sînt destule meciuri de jucat şi goluri de marcat. Contez pe Lothar. Are o voinţă care-i va permite să revină în echipa reprezentativă. Îl aştept pentru Campionatele Mondiale din '94".

Matthäus a împlinit, la 21 martie a.c., 31 de ani; 1,73 m, 72 kg. A jucat succesiv la: F.C. Herzogenaurach (1969—79), Borussia Mönchengladbach (1979—84), Bayern München (1984—88), Inter Milano (din 1988 pînă în prezent, contractul lui expirînd în 1993); 93 selecţionări în reprezentativă — 19 goluri marcate; finalist al CM în 1986, campion mondial în 1990, deţinător al Balonului de aur în 1990, cîştigător al Cupei UEFA cu Inter în 1991, campion al Europei în 1980, campion al Germaniei în 1985, 1986, 1987, campion al Italiei în 1989 etc.

Să vedem cine va juca în locul lui Lothar şi cu ce randament.

BARCELONA '92 Recorduri şi...recorduri

■ Prima femeie campioană olimpică a fost Charlotte Cooper (Anglia) care în 1900 a cîştigat medalia de aur la tenis.

■ În 1904, la Saint-Louis, americanii au cucerit 205 medalii, în vreme ce toţi ceilalţi participanţi n-au luat decît 42 (între care numai 19 de aur).

■ Tot atunci, Archie Hahn (SUA) a cîştigat proba de 200 m în 21,6 sec., record olimpic ce va rezista pînă în 1932 cînd va fi doborît tot de un american, Eddie Tolan (21,2 sec.).

■ Tot un american pe nume Ray Ewry a cîştigat 8 medalii de aur la săritura fără elan (lungime, triplu salt şi înălţime): 3 în 1900, 3 în 1904 şi două în 1908. Iată şi „recordurile olimpice" stabilite de Ewry: lungime fără elan — 3,47 m; înălţime fără elan — 1,65 m; triplusalt fără elan — 10,58 m. Dacă credeţi că-i simplu, încercaţi!

■ Prăjina din bambus a fost utilizată pentru prima dată la Olimpiada de la Londra (1908).

■ „Eroul" Jocurilor Olimpice din 1912 a fost considerat finlandezul Hannes Kolehminen care, luînd startul de 6 ori în cursele de fond, a cucerit trei medalii de aur (la 5 000 m, 10 000 m şi cros).

■ Opt ani mai tîrziu, un alt finlandez, Paavo Nurmi, avea să uimească lumea cîştigînd 5 titluri olimpice: 1 500 m, 5 000 m, cros — individual şi pe echipe, 3 000 pe echipe.

■ Primul om care a înotat 100 m în mai puţin de un minut a fost americanul Johnny Weissmüller (în 1924), celebrul Tarzan de mai tîrziu.

■ Cel mai „slab" timp în proba de 3 000 m obstacole s-a înregistrat la J.O. din 1932 (10,33,4) pentru că, datorită greşelii arbitrului numărător de ture, concurenţii au parcurs o tură (460 m) în plus...

■ În 1912, la lupte greco-romane cat. semigrea (100 kg) nu s-a acordat titlul de campion olimpic pentru că finaliştii, deşi au luptat 9 ore, nu s-au putut dovedi unul pe celălalt şi-atunci arbitrii au decis să se dea ambilor... medaliile de argint.

■ La Londra, în 1948, s-a remarcat boxerul ungur Laszlo Papp care a cucerit titlul olimpic la categ. mijlocie, apoi în 1952 şi 1956 a repetat „figura" la categ. semimijlocie. Trecînd la profesionism a ajuns şi campion european. Performanţa de a cuceri trei medalii de aur n-a mai repetat-o decît un singur pugilist — cubanezul Teofilo Stevenson, categ. grea (1972, 1976 şi 1980). Papp are în prezent 66 ani.

■ În 1972, la München, s-au înregistrat trei rezultate inedite: americanii au cîştigat pentru prima dată proba de maraton şi tot ei au pierdut pentru prima oară proba de săritură cu prăjina şi finala la baschet (fiind întrecuţi de sovietici).

■ În 1912 şi 1920 s-a atribuit titlul olimpic şi-n proba de „tragerea frînghiei" echipelor Suediei şi, respectiv, Marii Britanii. Apoi s-a renunţat. Era de rîsul curcilor... (n.i.d.)

Bruno Martini — portarul reprezentativei franceze, una dintre posibilele vedete ale turneului final al Campionatului European din Suedia

EURO '92 — Suedia (10-26 iunie) Cine poate (şi) oase roade...

Miercuri, 10 iunie a.c., la Stockholm, capitala Suediei, va avea loc meciul inaugural al turneului final al Campionatului European de fotbal. Timp de 16 zile, suflarea fotbalistică de pe bătrînul continent (şi nu numai) va fi conectată la înalta tensiune a acestei competiţii care reuneşte crema echipelor reprezentative europene. Chiar dacă sînt de notat absenţe de marcă — dacă ar fi să amintim doar lipsa la... apel a echipelor Iugoslaviei (scoasă din competiţie în mod abuziv), Italiei, Belgiei, Spaniei, Cehoslovaciei, şi, de ce nu, României — putem spune că, totuşi cele 8 formaţii prezente — poate, cu excepţia Suediei, cooptată ca ţară organizatoare — sînt cele mai puternice la ora actuală.

După cum se ştie, în prima fază partidele vor avea loc pe grupe: în **grupa I** sînt programate următoarele meciuri:

Suedia — Franţa (Stockholm, 10 iunie);

Danemarca — Anglia (Malmö, 11 iunie);

Franţa — Anglia (Malmö, 14 iunie);

Suedia — Danemarca (Stockholm, 14 iunie);

Suedia — Anglia (Stockholm, 17 iunie).

În grupa a II-a:

Olanda — Scoţia (Göteborg, 12 iunie);

C.S.I. — Germania (Norrköping, 12 iunie);

Scoţia — Germania (Norrköping, 15 iunie);

Olanda — C.S.I. (Göteborg, 15 iunie);

Olanda — Germania (Göteborg, 18 iunie);

Scoţia — C.S.I. (Norrköping, 18 iunie).

Pentru semifinale se vor califica primele două formaţii din fiecare grupă. Care ar fi favoritele (după opinia noastră, nici foarte obiectivă, nici absolut competentă).

Pentru început, iată formaţiile probabile (posibile).

În grupa I:

ANGLIA: Martin (Seaman) — Curle, Sinton, Keown Stevens — Webb (Batty), Palmer, Dorigo — Daley, Lineker (Wright), Merson (Smith).

FRANŢA: Martini (Olmeta) — Boli, Blanc, Casoni, Amoros — Durand, Deschamps, Sauzee, Pardo — Papin, Cantona (Vahirua).

DANEMARCA: Schmeichel — Sivenbaek, Nielsel, Olsen, Christofte — Larsen, Christensen, Piechnik (Vilfort), Moelby — Povlsen, Elstrunp.

SUEDIA: Ravelli — Roland Nillson, Nysen (Larsson), Lyung, Schwarz — Limpar, Strömberg, Ingesson — Ekström (Gren), Brolin, Petersson.

Deşi joacă acasă, suedezii au şansa a doua, iar danezii au ajuns în Suedia ca musca-n lapte, aşa-zisa lor calificare fiind rodul amestecului politicii şi în sport. Măsura scoaterii din competiţie a sîrbilor a fost o nedreptate strigătoare la cer. În aceste condiţii, ca favorite se impun Anglia şi Franţa, două reprezentative solide, cu stiluri diferite de joc, dar la fel de eficient. Insularii joacă mai direct, mai simplu, cu pase lungi şi centrări înalte, mizînd pe buna pregătire fizică a tuturor componenţilor lotului. Un handicap destul de important îl constituie, însă, la ei, uzura mare a fotbaliştilor care tot anul au jucat aproape non-stop, de multe ori într-un ritm miercuri-sîmbătă-miercuri (Nu întîmplător, reprezentativa galeză, alcătuită din componenţi ai cluburilor engleze, a fost surclasată de cea a României. Fundaşii din Ţara Galilor se mişcau ca nişte elefanţi bătrîni şi obosiţi). Francezii sînt mai poeţi, mai tehnici, mai imaginativi, dar şi mai labili psihic şi mai firavi. Cantona, poate, el singur, îngenunchea o întreagă apărare, iar Papin naco a ajuns în finala Cupei Cupelor, doar atît.

În grupa a II-a:

OLANDA: van Breukelen — R. Koeman — van Aerle, Rijkaard, van Tiggelen — Wouters (Vanenburg), van't Schip, Gullit, Gillhaus — van Basten, Kieft.

GERMANIA: Ilgner — Reuter — Berthold, Buchwald, Kohler, Brehme — Hassler (Bein), Möller — Klinsmann, Völler, Sammer (Riedle).

C.I.S.: Uvarov — Hidiatulin — Gorlukovici, Kuznetov (Zigmantovici) Besonov — Iaremciuk, Liuti, Salenov — Protasov, Dobrovolski, Borodiuk.

SCOŢIA: Leighton — McPherson (Gough), Levein (Aitken), McLeish, Malpas — McCall, McCoist, Mac Leod (Gillespie) — Johnston, McInally, Fleck.

Primele două echipe par a fi favoritele acestei grupe. Olanda dispune de certe individualităţi călite în focul unor campionate extrem de puternice, coloana vertebrală alcătuind-o patru jucători cu personalitate: Koeman — Rijkaard — Gullit — van Basten. Germania — campioana mondială en titre — va dori şi titlul european şi dispune de jucători care să-l cîştige, chiar dacă, prin accidentarea lui Matthäus, antrenorul Vogts a primit o puternică lovitură sub centură. Totul german este, poate, cel mai omogen dintre toate, chiar dacă nu mai dispune de individualităţile de altădată. În ce priveşte echipa C.I.S. (fosta URSS), aceasta este alcătuită din petice care nu mai pot forma acea formaţie de temut. Iar scoţienii vor veni în Suedia cu deviza „ce-o fi, o fi, dacă vom cîştiga ne bucurăm, dacă nu, nu ne supărăm".

Semifinalele vor avea loc după următorul program: locul I (gr. I) — locul II (gr. II) la 21.VI, Stockholm; locul II (gr. I) — locul I (gr. II) la 22.VI, Göteborg. Finala se va desfăşura la 26.VI la Göteborg. De anticipat este foarte greu, ea putînd fi Germania — Olanda, sau Olanda — Franţa, sau Germania — Anglia, sau Olanda — Anglia, sau Franţa — Germania, sau Anglia — Franţa, sau...

Oricum, dacă e să dau un pronostic, favorita mea este Olanda.

N. I. DOBRA

Minutul 91

(Urmare din pag 1)

ţesc este o echipă mai bună decît F.C. Bacău care, de cîţiva ani scapă de retrogradare pe „pile").

● **Poli Timişoara — F.C. Argeş 2—1 (1—0).** Unii ziceau că prunarii lui Dobrin vor lua un punct aici. N-am crezut — şi bine am făcut — fiindcă studenţii de pe Bega au şanse reale de a juca în Cupa U.E.F.A. şi asta nu-i puţin lucru pe plan financiar. Oricum, au fost culanţi băieţii lui Ion V. Ionescu pentru că nu le-au stricat golaverajul. Au marcat: Băban (min. 14), Varga (min. 55, din penalty), respectiv Amărăzeanu (min. 83). ● **Dinamo — Electroputere 1—0 (1—0).** Alde Biţă, Luţă şi Mitriţă i-au ţinut în şah pe „invincibilii" noştri, care n-au reuşit decît un gol prin C. Pană (min. 43). Comentatorul acestei partide, Ion Ghiţulescu (un fel de Cristian Ţopescu radiofonic), a transmis al 1 500-lea meci. Grea viaţă a avut! ● **Universitatea — Steaua 5—4 (4—3).** Scor de maidan între două echipe care se zic onorabile. Praf de scărpinat pentru chibiţii care au văzut şi meciul de acum cîteva zile, din Cupă. Vorba lui Domozină: „Dacă-i bal, bal să fie!". Antrenorul oltenilor, Sorin Cîrţu, ca să nu se facă de băcănie, a ascultat meciul la radio! Autorii golurilor: Cristescu (min. 17), Ciurea (min. 22, din 11 m, min. 42, min. 85), Badea (min. 39), respectiv Andrasi (min. 6 şi 32), State (min. 10 şi 75). In min. 44, Ciurea a ratat un penalty. ● **Farul — F.C. Braşov 3—1 (2—1).** Partidă fără miză, ambele formaţii aflîndu-se în apa călduţă a clasamentului. Au înscris: Funda (min. 10), Bănică (min. 18), Grigoraş (min. 78), respectiv Pîrvu (min. 40). ● **F.C. Ploieşti — A.S.A. Tg. Mureş 2—0 (0—0).** Găzarii s-au cam chinuit, golurile fiind marcate abia în finalul întîlnirii: C. Lazăr (min. 73) şi Răchită (min. 89). ● **Sp. studenţesc — Dacia Brăila 0—1 (0—0).** A fost bomba etapei, cu repercusiuni mai adînci decît apar ele la prima vedere. Să sperăm că nu vom muri fără să aflăm adevărul. A înscris Petrache (min. 68). ● **Gloria — F.C. Bacău 2—0 (0—0).** Aici s-a aşteptat rezultatul de la Timişoara. (Prima repriză s-a încheiat cu opt minute înaintea celorlalte, după care a fost lungită pauza). Gireadă, Căpuşe, Bîşcă şi ceilalţi s-au liniştit cînd au auzit că Argeşul pierde şi-au plesnit de fericire cînd au aflat şi de înfrîngerea studenţilor bucureşteni. Dar mai pot avea surprize! Au marcat Iftodi (min. 57) şi Mironaş (min. 83, din penalty). ● **Corvinul — Oţelul 3—1 (1—1).** Hunedorenii au arătat că mai ştiu juca şi pe teren, nu numai în culise. Autorii golurilor: Hanganu (min. 13), Dobre (min. 79), Bozga (min. 89), respectiv Maleş (min. 39).

Gaz metan — Şoimi COMPA 3-1

(urmare din pag. 1.)

75) şi **Popescu** (min. 87). In min. 80, Nistor a trimis balonul în bară, iar în min. 82, Mărginean a scos de pe linia porţii mingea şutată de Ţiglariu. De menţionat că, din min. 38, sibienii au jucat în 10 oameni prin eliminarea lui Caşolţan (acesta a comis un hent intenţionat, avînd deja un cartonaş galben), iar din min. 68 şi medieşenii au rămas fără Miuţă (care n-a jucat decît 15 minute!), eliminat pentru lovirea adversarului.

A arbitrat corect M. Constantinescu (Bucureşti).

Gaz metan: Roşca — Handrea, Biro, Someşan, Nistor — Cenan (min. 53, Miuţă), Romonţi, Popescu, Popa — Ţiglariu, Pustai (min. 47, Dumitrache).

Şoimii: Deac — Turc, Lungu, Floare, Mărginean — Mihăilă, Ciobanu, Şandru (min. 81, Armenean) — Caşolţan, Munteanu, Mălău.

Există cu adevărat un dosar Sibiu-Reşiţa?

Pînă la această oră, dosarul fantomă promis să apară joi, 4 iunie, la federaţie — nu se ştie dacă există, cine l-a „făcut" şi nici cine a promis — telefonic — că va fi înaintat F.R.F.-ului. Oricum nimeni din conducerea A.S. Şoimii Compa — aşa mi s-a spus — nu are cunoştinţă de acest misterios material. Neavînd elemente clare şi sigure, nu ne putem hazarda în afirmaţii gratuite. Să vedem dacă este o cacialma înghiţită de Gazeta Sporturilor şi F.R.F., sau o nouă încercare de a încurca şi mai rău atmosfera deja incandescentă din fotbalul nostru de mijloc. Sîntem curioşi să vedem ce se va întîmpla — dacă va fi — după greva foamei promisă de Unirea Alba Iulia.

I. PLEŞCA

Aur şi argint pentru culturismul sibian

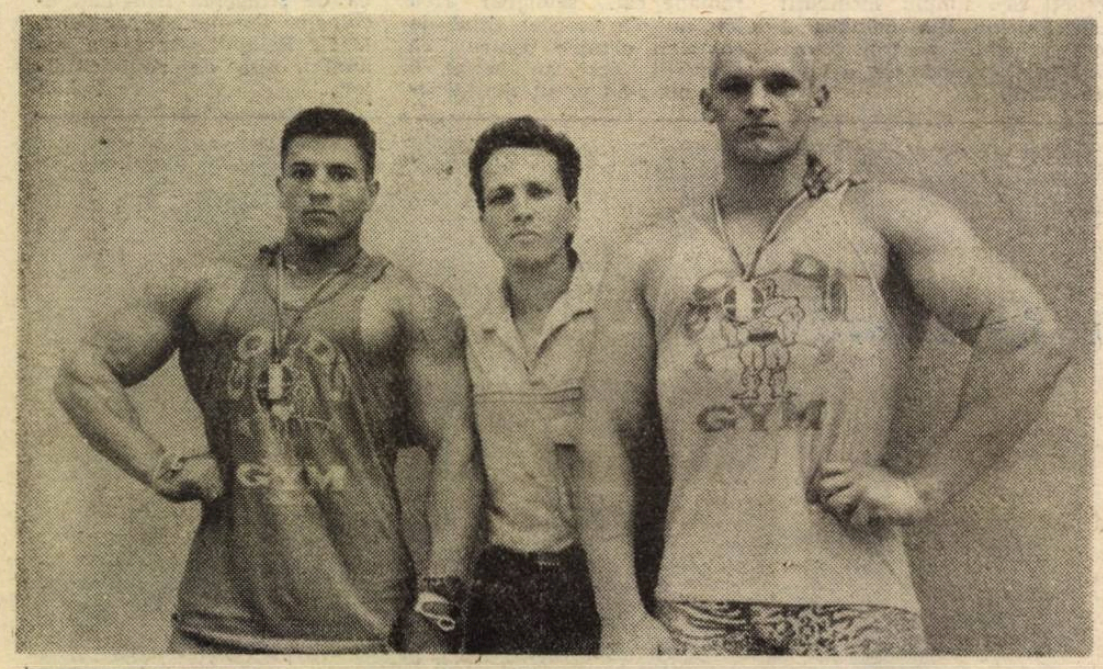

Recent, la Brăila s-au desfăşurat campionatele naţionale de culturism rezervate juniorilor. De la Sibiu au fost prezenţi doi sportivi ai Asociaţiei sportive Avicola, pregătiţi şi lansaţi spre culmile performanţei de inimosul antrenor Ioan Curtean.

Ambii au avut comportări de excepţie. Astfel, Gheorghe Mănică, la categoria +80 kg, şi-a reconfirmat clasa incontestabilă, ocupînd locul I şi intrînd în posesia titlului de campion naţional. Celălalt sportiv, Cristian Ranf, la categoria 80 kg, a ocupat locul II devenind vicecampion naţional. Să relevăm, şi de această dată, sprijinul permanent pe care conducerea „Avicola" S.A. Sibiu (director Sever Strola) îl acordă acestor bravi sportivi care, cu eforturi lăudabile, au devenit adevăraţi colecţionari de medalii

„Cupa Municipiului Mediaş" la ciclism

Sîmbătă, pe şoseaua Mediaş — Sibiu, între km 3 şi 12 şi după-amiază în parcul din centrul municipiului de pe Tîrnava, s-a desfăşurat un interesant concurs de ciclism, organizat cu sprijinul sponsorilor: Cooperativa „Meşteşugarul" Mediaş, Firma Iuşan Mediaş, Textrimed, Sere Dumbrăveni, Automecanica şi Salconserv din Mediaş, la care au participat şi sportive din Republica Moldova. Întrecerea, organizată sub patronajul primăriei în cinstea aniversării celor 725 de ani de atestare documentară a Mediaşului, a dat cîştig de cauză mai experimentatelor sportive din Rep. Moldova, componente ale lotului naţional care va participa la C.M. din Grecia, în frunte cu maestra sportului Olga Gutova. Iată clasamentul după consumarea celor două manşe: 1. Olga Gutova, 2. Oxana Măzurean, 3. Oxana Pogolsa (toate din Rep. Moldova), 4. Teodora Recorean, 5. Lia Onuţu, 6. Daniela Puşcaş (toate Mediaş).

La finele concursului firma „Pegas" a acordat primei clasate o bicicletă de curse, iar celei mai tinere concurente, medieşanca Daniela Puşcaş (13 ani), un frumos cadou.

I. ILIE

Pronosport

7 iunie 1992

Sp. stud. — Dacia Brăila	0—1 2
Farul — F.C. Braşov	3—1 1
Univ. Craiova — Steaua	5—4 1
Avelino — Cesena	0—1 2
Bologna — Ancona	1—1 x
Brescia — Pisa	3—0 1
Cosenza — Palermo	3—0 1
Lucchese — Veneţia	1—1 x
Messina — Casertana	1—1 x
Padova — Piacenza	1—1 x
Reggiana — Lecce	0—0 x
Taranto — Pescara	2—1 1
Udinese — Modena	3—0 1

CLASAMENTE div. B

SERIA I

C.S. Olt — Autobuzul 5—1; Steaua — FEPA 2—1; C.S. Tîrgovişte — Sp. COMAICO 8—0; Progresul — Flacăra 4—0; Unirea Focşani — Gloria Buzău 0—0; Faur — Callatis 2—1; Petrolul — F.C. Caracal 8—1; Portul — Gloria Galaţi 5—2; Olimpia — Unirea Slobozia 3—0.

1. Progresul	32	19	6	7	58-28	44	(+12)
2. Gloria Galaţi	32	17	8	7	57-33	42	(+10)
3. Autobuzul	32	19	3	10	49-33	41	(+ 9)
4. Faur	32	17	5	10	64-37	37	(+ 7)
5. Callatis	32	14	8	10	47-28	36	(+ 4)
6. Flacăra	32	14	7	11	48-34	35	(+ 3)
7. C.S. Olt	32	16	3	13	51-41	35	(+ 3)
8. Gloria Buzău	32	12	10	10	51-31	34	(+ 2)
9. Portul Constanţa	32	14	6	12	52-36	34	(+ 2)
10. Steaua Mizil	32	15	4	13	43-33	34	(+ 2)
11. Unirea Slobozia	32	14	6	12	48-45	34	(+ 2)
12. Unirea Focşani	32	12	8	12	43-34	32	(0)
13. Petrolul	32	12	5	15	46-43	29	(— 3)
14. Olimpia	32	10	7	15	29-45	27	(— 5)
15. C.S. Tîrgovişte	32	11	4	17	36-47	26	(— 6)
16. F.E.P.A.	32	11	3	18	34-55	25	(— 7)
17. F.C. Caracal	32	5	6	21	34-90	16	(—14)
18. Sp. COMAICO	32	5	3	24	22-109	13	(—19)

Etapa viitoare: FEPA — C.S. Olt; Flacăra — Autobuzul; Gloria Buzău — Faur; F.C. Caracal — Portul; Callatis — Petrolul; Gloria Galaţi — C.S. Tîrgovişte; Sp. COMAICO — Olimpia; Unirea Slobozia — Steaua, Progresul — Unirea Focşani.

SERIA A II-A

Jiul Craiova — F.C. Bihor 2—1; U.M.T. — Gloria Reşiţa 1—2; Metalul Bocşa — Aris 5—1; Met. Slatina — U.T.A. 2—2; F.C. Drobeta — Chimia 2—0; C.S.M. Reşiţa — C.F.R. Timişoara 4—0; Jiul Petroşani — Unirea 1—0; Astra — Met. Cugir 1—2; Gaz metan — Şoimii 3—1.

1. C.S.M. Reşiţa	32	19	4	9	50-24	42	(+10)
2. U.T.A.*	32	19	6	7	58-27	36	(+ 4)
3. Jiul Petroşani	32	15	4	13	61-36	34	(+ 2)
4. F.C. Bihor**	32	14	6	12	65-38	33	(+ 1)
5. Chimia	32	13	7	12	40-34	33	(+ 1)
6. Jiul Craiova	32	13	7	12	38-38	33	(+ 1)
7. Gloria Reşiţa	32	13	6	13	48-44	32	(0)
8. Met. Bocşa	32	14	4	14	45-47	32	(0)
9. C.F.R. Timişoara	32	14	4	14	35-46	32	(0)
10. Met. Cugir	32	15	2	15	36-48	32	(0)
11. Unirea A. Iulia*	32	19	1	12	56-33	31	(— 1)
12. F.C. Drobeta	32	12	7	13	44-47	31	(— 1)
13. GAZ METAN	32	12	7	13	48-56	31	(— 1)
14. ŞOIMII COMPA	32	11	7	14	47-47	29	(— 3)
15. Met. Slatina	32	10	9	13	44-48	29	(— 3)
16. Aris Arad	32	12	5	15	41-55	29	(— 3)
17. U.M.T.	32	9	6	17	34-67	24	(— 8)
18. Astra Arad	32	5	4	23	31-92	14	(—18)

Etapa viitoare: Gloria Reşiţa — Jiul Craiova; Chimia — F.C. Bihor; C.F.R. Timişoara — Jiul Petroşani; Met. Cugir — Gaz metan; Unirea — Astra; Şoimii — Metalul Bocşa; Aris — Met. Slatina; U.T.A. — U.M.T.; F.C. Drobeta — C.S.M. Reşiţa.

*) Echipe penalizate cu 8 puncte.

**) Echipă penalizată cu 1 punct

SERIA A III-A

Minerul — Poli Iaşi 2—0; Chimica — Relonul 4—1; Olimpia — C.S.M. Suceava 4—0; C.F.R. Cluj — I.C.I.M. 6—0; F.C. Maramureş — Aerostar 7—0; Ceahlăul — C.S.M. Borzeşti 3—1; Tractorul — „U" Cluj 1—2; Metrom — Armătura 5—0; Electromureş — Foresta 0—0.

1. „U" Cluj*	32	24	7	1	75- 9	53	(+21)
2. F.C. Maramureş	32	22	6	4	72-17	50	(+18)
3. Ceahlăul	32	19	5	8	60-30	43	(+11)
4. Metrom	32	15	5	12	48-36	35	(+ 3)
5. Tractorul	32	15	4	13	53-45	34	(+ 2)
6. C.S.M. Suceava	32	14	6	12	38-43	34	(+ 2)
7. I.C.I.M.	32	14	6	12	42-51	34	(+ 2)
9. C.F.R. Cluj	32	14	5	13	61 47	33	(+ 1)
9. Poli Iaşi	32	12	9	11	40-34	33	(+ 1)
10. Olimpia	32	14	5	13	42-40	33	(+ 1)
11. Foresta	32	13	6	13	39-35	32	(0)
12. Armătura	32	11	9	12	51-49	31	(— 1)
13. Chimica	32	11	6	15	41-50	28	(— 4)
14. Electromureş	32	10	6	16	36-46	26	(— 6)
15. Minerul	32	8	6	18	31-62	22	(—10)
16. Aerostar	32	8	4	20	46-76	20	(—12)
17. Relonul	32	8	4	20	32-75	20	(—12)
18. C.S.M. Borzeşti	32	2	9	21	17-77	13	(—19)

Etapa viitoare: Relonul — Minerul; Aerostar — Poli Iaşi; C.S.M. Borzeşti — Tractorul; Armătura — Electromureş; „U" Cluj — Metrom; Foresta — Olimpia; C.S.M. Suceava — C.F.R. Cluj; I.C.I.M. — Chimica; F.C. Maramureş — Ceahlăul.

*) Echipă penalizată cu 2 puncte.

Realizatori: **Mircea BIŢU, N. I. DOBRA, Ion PLEŞCA şi Octavian RUSU. Prezentarea grafică: Liviu BREZAE şi Dumitru NIŢĂ.** **Tiparul: POLSIB S.A.**

BIBLIOTECA „ASTRA"
SIBIU

Tribuna Sporturilor

SUPLIMENT SĂPTĂMÎNAL DE INFORMARE SPORTIVĂ AL COTIDIANULUI INDEPENDENT TRIBUNA

Anul II, nr. 117, 15—21 iunie 1992, 4 pagini, 8 lei

Succese ale atleților sibieni în Austria

În urmă cu cîteva zile s-a întors din Austria grupul de atleți sibieni, care la invitația primăriei din KLAGENFURT — oraș înfrățit cu Sibiul, a participat la o mare competiție de cros, deschisă tuturor categoriilor de vîrstă și desfășurată în plin centrul orașului. Orașul a constituit punctul de atracție al manifestărilor sportive desfășurate timp de trei zile și la care au participat sportivi din mai multe țări europene. Dotat cu premii în obiecte de valoare deosebită (printre care și un Renault Clio), dar cîștigate prin tragere la sorți, concursul a atras mii de participanți fiind transmis în întreaga Europă la TV.

Participînd, în premieră, la un concurs de acest gen și asemenea anvergură, tinerii atleți sibieni au reușit un adevărat tur de forță și, spre surprinderea generală, au cîștigat aproape tot ce se poate cîștiga la categoriile la care au participat, 6 cupe luînd drumul Sibiului.

Vedeta concursului feminin a fost **Ileana Dorca** (clasa a IX-a, liceul „Independența"), care a cîștigat marele premiu — o superbă cupă oferită de organizatori sportivei care ocupă locul I la toate categoriile de vîrstă (Menționăm că Ileana este vicecampioană mondială de cros împreună cu echipa României — la C.M. desfășurate la Boston, S.U.A., în martie).

Au mai ocupat locul I și au intrat în posesia unor frumoase cupe: **Alina Groza** (Șc. gen. nr. 12), **Simona Cinezan** și **Alexandru Iana** (Lic. „Independența), **Adrian Hanea** și **Mihai Milea** (Lic. ind. alimentar).

Locul II l-au cucerit **Liana Manu** (Colegiul „Gh. Lazăr"), **Dana Davel** (Lic. „Independența) și **Victor Mănăstireanu.**

Pregătiți în cadrul C.S.Ș. „Șoimii" Sibiu de către prof. **Petre Manu** și **Adriana Cioroaga,** atleții sibieni, prin rezultatele obținute, au consolidat renumele atletismului românesc și au aruncat noi punți de prietenie între tinerii din cele două orașe înfrățite.

FOTBAL, divizia A

Dacia Unirea Brăila — F.C. Inter 2-0 (1-0)

Echipa brăileană, cu antrenorul Țiți Dumitriu în tribună, și-a luat rolul de gazdă în serios, forțînd cartea atacului. Dar „11"-le sibian, văduvit de absența a doi titulari (Zotincă suspendat pentru cumul de cartonașe și Vășîi, reținut de probleme școlare) s-a „strîns" exact în defensivă obligîndu-i pe brăileni să șuteze de la distanță, iar cînd s-a putut a declanșat tăioase contraatacuri. Blid a avut cîteva intervenții aplaudate în minutele 14, 15 și 30, însă elevii lui Jan Gavrilă au ratat o imensă ocazie în min. 19, atunci cînd Majearu, din lovitură liberă, l-a găsit excelent demarcat în careul brăilean pe Stănescu, dar acesta — singur cu Brătianu! — n-a reușit să puncteze. Abia în minutul 45, Drăgoi și Mașcu înșeală apărarea interistă și Luca, din careu, îl învinge pe Blid. Cei trei brăileni repetă „figura" în min. 53, beneficiarul acțiunii fiind insistentul Mașcu și... 2—0 sub rafalele ploii.

Nemaiavînd ce pierde, sibienii lasă prudența deoparte, riscă mai mult în atac, Burchel este căutat cu mingi în adîncime — rampa de lansare fiind, ca de obicei, Miți Majearu — dar fundașii gazdă se suplinesc cu brio și timpul se scurge în favoarea formației dunărene. Jocul place în continuare, ambele combatante patinează asiduu pe gazonul alunecos, în luptă sînt trimise forțe proaspete, dar scorul prea sever după ce au arătat cele două echipe — nu se mai modifică. Interiștii pierd, așadar, încă o partidă în deplasare, dar culeg aplauze pentru prestația lor tehnică, spectaculoasă, corectă. Cu cei doi absenți de la Brăila în teren duminică, 21 iunie, F.C. Inter va fi, nu ne îndoim, mult mai eficace în ultima partidă de pe teren propriu contra formației A.S.A. Tg. Mureș. Au arbitrat acceptabil V. Ilie, P. Seceleanu ambii din București și Gh. Biziniche din Ploiești.

Dacia Unirea: Brătianu I 7 — Baldovin 6, Darie 7, Brătianu II 7, S. Minciu 6 — Burleanu 6, E. Popescu 6, Petrache 6, Mașcu 7 — Drăgoi 7, Luca 7.

F.C. Inter: Blid 6 — Cotora 6, Glăvan 6, Cioroianu 7, Tălvan 6 — Cr. Lazăr 6, Stănescu 6, Majearu 7, Mărgărit 7 — Burchel 7, Cătălin Popa 6.

Mircea BIȚU

CLASAMENT, divizia A

1. Dinamo București	32	20	12	0	70-21	52 (+20)
2. Steaua București	32	19	8	5	61-27	46 (+14)
3. Universitatea Craiova	32	13	11	8	37-26	37 (+ 5)
4. Electroputere	32	14	7	11	39-26	35 (+ 3)
5. Poli Timișoara	32	13	9	9	33-29	35 (+ 5)
6. F.C. Ploiești	32	14	6	12	36-45	34 (+ 2)
7. Dacia	32	13	7	12	34-33	33 (+ 1)
8. Rapid	32	12	9	11	32-36	33 (+ 1)
9. Oțelul	32	14	5	13	35-41	33 (+ 1)
10. F.C. Brașov	32	12	8	12	50-46	32 (0)
11. Gloria	32	13	5	14	44-38	31 (— 1)
12. F.C. INTER SIBIU	32	12	7	12	37-40	31 (— 1)
13. F.C. Farul	32	13	4	15	36-39	30 (— 2)
14. F.C. Bacău	32	10	7	15	30-51	28 (— 4)
15. Sportul studențesc	32	9	8	15	31-43	26 (— 6)
16. F.C. Argeș	32	8	7	17	36-46	23 (— 9)
17. A.S.A. Tg. Mureș	32	7	5	20	28-51	19 (—13)
18. Corvinul	32	5	7	20	31-62	17 (—15)

Etapa viitoare: Corvinul — F.C. Bacău; Gloria — Dinamo; Universitatea — F.C. Brașov; Farul — Dacia; Politehnica — Rapid; F.C. Inter — A.S.A.; Sp. studențesc — Oțelul; F.C. Ploiești — Electroputere; Steaua — F.C. Argeș.

Minutul 91

În loc de buletin meteorologic

Crainicii noștri radio s-au transformat în specialiști în meteorologie. Deși se disputau cîteva partide importante, cu implicații pentru configurația finală a clasamentului, ei nu-și dădeau rînd să ne spună unde plouă și unde nu, cîtă cantitate de apă cade și cine are umbrelă. Bilanțul fotbalistic al etapei: două egaluri, două victorii ale oaspeților și cinci victorii ale gazdelor; 20 de goluri, 3 lovituri de la 11 metri, un jucător eliminat — portarul Cîmpeanu (Gloria). Cum bănuiam, eopiii Federației și-au rezolvat... ploile scăpînd de retrogradare și nimeni nu-i mai suspectează că ar fi umblat cu eloara vopsită. Deci, pe lîngă A.S.A. și Corvinul, cade echipa lui Dobrin care și-a făcut-o cu mîna ei.

● **FC Bacău — FC Dinamo 1—1 (1—1).** Cele două foste colege de cizmă și epolet au mers la pace. Să le fie rușine că nici măcar în ceasul al 12-lea n-au jucat corect. Au marcat: Moga (min. 33), pentru vizitatori și Mihale (min. 36) pentru cei bucuroși de oaspeți. ● **Steaua — Gloria 3—1 (1—0).** Deja în vacanță, cele două competitoare au oferit un rezultat de salon. Au-

(continuare în pag. a IV-a)

N. I. DOBRA

Ultima salvare — victorie la Slatina!

Șoimii Compa — Metalul Bocșa 4-1 (3-0)

Desigur, în această partidă (ca de altfel și în cea de sîmbătă viitoare, la Slatina) nu există decît alternativa victoriei. O oarecare teamă era provocată de absența din teren a două piese de bază — Mărginean și Cașoltan. Tatonarea s-a prelungit un sfert de ceas, după care o fază cursivă pornită de la Turc, a fost filtrată de Ciobanu care îl angajează perfect pe **Munteanu** și 1—0. Asediul la poarta oaspeților se intensifică, Ture, printr-un șut-bombă și Munteanu (care a întîrziat o fracțiune de secundă) ratînd de puțin. Golul al doilea — autor **Armenean** (min. 28) — a fost urmarea unei lovituri libere, ingenios pregătită și bine aplicată de

(Continuare în pag. a IV-a)

I. PLEȘCA

(În pag. a II-a)

SĂPTĂMÎNA TV

FOTBAL ORB ȘI FĂRĂ MUGURI

La pomul lăudat să nu te duci cu sacul. Meciurile de vineri mi-au făcut gura pungă, marile doamne ale fotbalului european — Germania, Olanda — fiind, în realitate, două gloabe numai piele, os și fumuri, două mori de măcinat vînt și vorbe goale.

Cultivatorii de lalele au izbutit cu chiu cu vai să le înscrie un gol scoțienilor cînd mai rămăseseră doar 13 minute de joc. Cei trei „italieni" de la Milan Rijkaard, Gullit și Van Basten nu-s decît trei saci de oboseală și plictis, acumulate în Calcio. Cu buzunarele doldora de dolari și guldeni, vedetele lui Rinus Michels s-au săturat de fotbal pînă-n gît, alergînd pe teren cu gîndul la concediu și la iubitele care-i așteaptă-n pragul casei coafate și parfumate. Doi au fost ceva mai răsăriți, mai inspirați și mai cu chef de zbenguială: barcelonezul Ronald Koeman și tuciuriul Brian Roy. În schimb, o plăcută surpriză au constituit-o cîmpoierii lui Andy Roxburgh, cei care ne-au pus nouă pumnul în gură și ne-au luat osul din fasole. Deși porneau ca victime sigure, scoțienii nu s-au lăsat impresionați de faima adversarilor și nu mult a lipsit să obțină un punct pe care l-ar fi meritat cu vîrf și-ndesat și pentru care au asudat din belșug. Păcat!

C. E. — Suedia '92

Celălalt meci m-a bucurat prin rezultatul lui, iar dacă rușii ar fi cîștigat o hăuleam pînă la ziuă și le ziceam pisicilor „doamnă". Atîta bănet s-a băgat în reprezentativa lui Vogts și-atîta tărăboi s-a făcut în presă, toată lumea dînd-o ca învingătoare fără discuție în acest turneu final care — pînă acum — m-a deziluzionat și mă face să cred că nici atît de lăudatul fotbal profesionist nu-i decît o chermeză care îi ține cu gurile căscate pe fraieri și-i îmbogățește pe niște șmecheri. Dacă în acel nenorocit minut 90, Hässler n-ar fi egalat din lovitură liberă, Berti Vogts — fostul fundaș, cel mai bezmetic și cel mai aprig dușman al picioarelor neiegate de propriul său trup — ar fi rămas fără servici și l-ar fi bătut nemții lui, la întoarcerea acasă, cu hamburgeri și bere Radeberger. Adunătura lui Bișovet ne-a arătat, încă o dată, că foamea este cel mai bun dascăl. Săraci și golași, fotbaliștii din reprezentativa C.S.I. au alergat să le plesnească splina știind că prin tribune mișună zeci de samsari în căutare de sclavi ai balonului rotund. Dacă vor juca și în continuare așa, ruși pe mulți îi vor mai popi.

(n.i.d.)

A X-a ediţie a „Cupei Măgura" la turism montan

În 6—7 iunie 1992 s-a desfăşurat cea de-a X-a ediţie a „Cupei Măgura" la turism montan, concurs organizat de clubul de turism cu acelaşi nume din Cisnădie.

La start s-au prezentat concurenţi din Bistriţa, Orăştie, Petroşani, Rm. Vîlcea, Tg. Jiu, Mediaş, Sibiu şi Cisnădie, reprezentînd 17 cluburi de turism, constituite în 34 de echipaje pe două categorii de vîrstă.

Simbătă concurenţii au fost confruntaţi în proba de teren (diferenţă de nivel 900 m, atingerea Vf. Măgura) atît cu dificultatea traseului (acesta avînd o durată de 6 ore, cît şi cu vremea deosebit de urîtă, ploaie continuă, ceaţă şi frig. Seara, pe Valea Cisnădioarei, unde a fost amplasată tabăra, s-a desfăşurat sub ploaia măruntă şi rece proba culturală al cărei clasament final a fost: locul I — Olimp Compa S.A., locul II — Genţiana Bistriţa, locul III — la egalitate de puncte, Alpo Petroşani şi C.T.M. Nordic din Sibiu.

După desfăşurarea probelor teoretice (prim-ajutor, meteorologie montană, floră montană) şi practice (instalarea corectă şi contracronometru a cortului, pregătirea unei mese calde în condiţii de bivuac fără preparate şi semipreparate, orientarea turistică, aprinderea focului fără folosirea unei surse de foc), clasamentul final s-a prezentat astfel: categoria A (pînă la 20 ani) locul I — echipajul nr. 1 (Moga Traian, Mureşan Nicuşor, Pintea Loredana) — Olimp Compa S.A.; locul II — echipaj nr. 10 (Bărdean Mircea, Orlea Liviu, Beja Marius — C.T.M. Cedonis Sibiu; locul III — echipaj nr. 14 (Marcu Ion, Tara Adrian, Barbu Nicu) Olimp Compa S.A. Categoria B (peste 20 ani): locul I — echipaj nr. 19 (Halostă Geta, Besuan Radu, Paraschiv Angela) — Genţiana Bistriţa; locul II — echipaj nr. 16 (Dragotă Adrian, Dragotă Cristina, Benţa Carmen) — C.T.M. Cedonis Sibiu; locul III — echipaj nr. 4 (Popa Valentin, Petre Cristian, Birsan Andrei) C.T.M. Sibiu.

În clasamentul general pe cluburi, locul I a fost ocupat pentru a cincea oară, de clubul Olimp Compa S.A. Sibiu; locul II de C.T.M. Genţiana Bistriţa; locul III de C.T.M. Cedonis Sibiu.

S-a întocmit un clasament general pe toate cele 10 ediţii, acordîndu-se „Super Cupa Măgura": locul I — C.T. Olimp Compa S.A. (participant la toate ediţiile); locul II — C.T. Cindrelul — Cercul Militar Sibiu (participant la 8 ediţii) şi locul III — C.T.M.S. Sibiniensis Sibiu (7 participări).

Tot cu acest prilej s-a acordat un premiu special sportivei Cornelia Bănculescu de la Olimp Compa S.A., singura participantă la toate ediţiile în calitate de concurentă.

Sponsorii acestui concurs au fost: Forumul Democrat al Germanilor din România; Societatea Comercială „Bumbacul" S.A. Cisnădie; Clubul copiilor Cisnădie; Şcoala de şoferi particulară „Mohanu" din Cisnădie; Societatea Comercială Ceramart — Moldovan şi Corup S.N.L. Sibiu; Societatea Comercială Nilvana S.R.L. Cisnădie; Societatea Comercială Constant S.R.L. Sibiu; Societatea Comercială Nicocis S.R.L. Cisnădie.

Nicolae FLEAGĂ

Compa Sibiu — campioană naţională de oină la juniori

La Dej, timp de trei zile, s-a desfăşurat finala Campionatului naţional de oină rezervat juniorilor. Au participat echipele calificate din etapele de zonă printre ele aflîndu-se şi campioana judeţului nostru, echipa Compa (I.P.A.) Sibiu. Dintre cele 9 partide susţinute, elevii pregătiţi de Constantin Scripcăraş şi Ioan Iridon au cîştigat 8: 20—2 cu Brăila; 17—4 cu Buzău; 9—3 cu Constanţa; 9—0 cu Dolj; 9—0 cu Olt; 15—7 cu Maramureş; 9—0 cu Sectorul agricol Ilfov şi 22—2 cu Satu Mare, pierzînd un singur joc, cel cu campioana judeţului Neamţ (6—12).

Iată lotul echipei campioane: Andrei Simion, Mihai Costeiu, Gheorghe Costei, Florin Hoandră, Cosmin Cîrpătorea, Petru Cornea, Dumitru Subţirelu, Costei Sender, Adrian Rebeca, Dumitru Roznov, Petru Ursu, Toma Gîlea şi Mihai Hodorogea. Dintre aceştia s-au evidenţiat: F. Hoandră, C. Cîrpătorea şi T. Gîlea, la prindere şi Mihai Hodorogea la bătaia mingii. Echipa a fost asistată de un posibil sponsor dl. Avram Emiliano.

I. ILIE

Elevi sibieni — în confruntări naţionale

Recent, în sala „Lucian Grigorescu" (Floreasca) din Capitală s-a desfăşurat turneul final de handbal al juniorilor II. Echipele C.S.Ş. Sibiu, de fete, condusă de prof. Ştefan Ocneanu şi Ioan Ioaniţescu, iar de băieţi de prof. Serafim Drăgan şi Adrian Crăciun, au obţinut locurile VIII şi respectiv IV. Echipa de băieţi a învins pe C.S.Ş. Cluj şi pe C.S.Ş. Steaua Bucureşti şi datorită unui arbitraj părtinitor a fost întrecută cu două goluri diferenţă de C.S.Ş. Vaslui. În turneul final pentru locurile I—IV echipa sibiană a învins pe C.S.Ş. Braşov şi a fost întrecută de C.S.Ş. Craiova, situîndu-se în final pe locul 4, datorită golaverajului mai slab cu toate că s-a aflat la egalitate de puncte cu Craiova, Vaslui şi Braşov.

Echipa de fete nu a beneficiat de aportul a două jucătoare de bază: Alexandra Oană (componentă a lotului naţional de junioare) şi Felicia Iacob, ambele accidentate, a căror prezenţă în echipă ar fi adus, în mod sigur, o medalie echipei sibiene.

(Ilie Ionescu)

Clasamente. Campionatul judeţean II de fotbal

SERIA I

1. Cedonia Sibiu	12	9	1	2	56-17	19
2. Sevişul Şelimbăr	12	8	1	3	39-18	17
3. Recolta Vurpăr	12	7	2	3	26-19	16
4. Progresul Marpod	12	5	2	5	25-31	12
5. Avîntul Alţîna	12	5	0	7	21-32	10
6. Bucegi Veştem	12	2	2	8	19-35	6
7. Gloria Nocrich	12	2	0	10	10-44	4

8. Negoiul Porumbacu s-a retras din campionat.

SERIA A II-A

1. Progresul Orlat	16	13	1	2	66-16	27
2. Unirea Miercurea	16	9	3	4	40-29	21
3. Carpaţi Sibiu	16	8	1	7	33-27	17
4. Flaro Sibiu	16	8	1	6	38-35	17
5. Gloria Loamneş	16	5	4	7	30-36	14
6. Gloria Păuca	16	6	1	9	28-34	13
7. Viitorul Rusciori	16	5	2	9	29-41	12
8. SATAP Ruşi	16	6	0	10	29-60	12
9. Flacăra Şura Mare	16	5	1	10	18-33	11

SERIA A III-A

1. Viitorul Tîrnava	16	12	0	4	51-22	24
2. Tractorul Ighiş	16	11	2	3	53-27	24
3. Avîntul Dîrlos	16	11	0	5	54-22	22
4. Dacia Aţel	16	8	2	6	33-31	18
5. Gloria Hoghilag	16	7	1	8	21-39	15
6. Viitorul Bazna	16	5	2	9	23-43	12
7. Flapo Păuca	16	5	1	10	23-34	11
8. Gloria Şmig	16	4	2	10	31-36	10
9. Recolta Boian	16	4	0	12	19-60	8

10. Recolta Moşna, s-a retras din competiţie.

Conform regulamentului, pentru desemnarea campioanei seriei, cele două echipe care au acumulat acelaşi număr de puncte, au jucat un joc de baraj la Mediaş. Învingătoare cu 1—0, Tractorul Ighişul Nou a devenit campioana seriei.

Pentru desemnarea celor două formaţii ce vor promova în campionatul judeţean I se vor desfăşura, în urma tragerilor la sorţi, jocuri pe terenuri neutre între Cedonia, Progresul Orlat şi Tractorul Ighişu Nou.

Textila Cisnădie, campioană judeţeană şi la juniori

În vederea stabilirii campioanei judeţene de fotbal juniori, ediţia 1991/92, pe terenul din Ocna Sibiului s-a desfăşurat partida de baraj dintre Textila Cisnădie şi Carbomet din Copşa Mică, liderele celor două serii. După un joc alert, plăcut şi de bună calitate, tinerii jucători textilişti au învins, graţie executării cu mai mare precizie a loviturilor de departajare de la 11 m. (La terminarea timpului regulamentar de joc scorul era egal: 1—1).

Formaţii: **Textila:** O. Cuc, Diaconu, Stoica, Dubleş (Precup), Truică, Popescu, Solomon (Marcu), M. Cuc, Mihăilă (M. Pop), Aniculesei, Rădulescu. **Carbomet:** Morar, Drăghiciu, Băcătuş, Bupu, Ambruş, Peptănuş, Panaitescu, Trif, Jata, Găban, Hampu.

Semifinalele Cupei României (faza judeţeană).

Progresul Orlat — Textila Cisnădie 0—3 (0—2). Au marcat: I. Ciorogaru 2 (unul din 11 m) şi H. Hila.

Sparta Mediaş — Carbomet Copşa Mică 3—1 (1—1).

Juniorii sibieni au ratat calificarea

Participînd la faza interjudeţeană a Campionatului naţional al juniorilor III (turul 2), echipa F.C. Inter, pregătită de prof. Florin Mihăescu, a susţinut două meciuri (tur-retur) cu C.S.Ş. Aripi Piteşti. În primul meci au cîştigat piteştenii cu 2—1 (0—1), în cel de-al doilea victoria a revenit sibienilor cu 2—1 (1—0). Conform regulamentului, s-a apelat la loviturile de la 11 metri, argeşenii cîştigînd cu 6—5 şi calificîndu-se pentru turul următor. Afectat de acest insucces, prof. Mihăescu ne spunea că elevii săi s-au acomodat destul de greu cu gazonul udat de ploaie, aceştia nebeneficiind în campionat de teren propriu cu iarbă. Dar, în ultimă instanţă, important este să creştem jucători pentru echipele din eşaloanele superioare, nu să „colecţionăm" trofee.

Săptămîna TV

LUNI, 15 iunie 1992

13,00 Actualităţi. 13,10 Calendarul zilei. 13,20 Worldnet Usia. 14,10 Avanpremieră TV. 14,30 Casa şi grădina. 15,00 Muzica pentru toţi. 15,30 Televiziunea vă ascultă. 15,55 Pro patria. 16,25 În obiectiv. 16,55 Actualităţi. 17,00 Emisiunea în limba maghiară. 18,05 Campionatul european de fotbal: Scoţia — Germania. În pauză: Desene animate. 20,00 Actualităţi. 20,35 Iar timpul creşte-n urma mea... 21,05 Campionatul european de fotbal: Olanda — CSI. 23,05 Studioul economic. 23,30 Cronica Parlamentului. ● Actualităţi. 0,10 Confluenţe. 0,40 Închiderea programului.

MARŢI, 16 Iunie 1992

7,00 Programul Televiziunii Naţionale din Republica Moldova. 10.00 Actualităţi. ● Meteo. 10,20 Calendarul zilei. 10,30 TV5 Europe. 12,10 Ora de muzică. 13,00 Interferenţe. 13,30 Muzică pentru părinţi. 14,00 Actualităţi. ● Meteo. 14,20 Tradiţii 14,50 Avanpremieră TV. 14,55 Preuniversitaria. 15,30 Teleşcoală 16,00 Muzica pentru toţi. 16,30 Convieţuiri. 17,00 Actualităţi. 17,05 Repere transilvane. 17,35 Mîndre-s horile la noi! 18,00 Salut, prieteni! 19,00 Studioul economic. 19,30 Desene animate, „Casa zburătoare", 20,00 Actualităţi. 20,35 Sport. 20,45 Telecinemateca, „Într-o seară, un tren...". 22,25 În faţa naţiunii. 22,55 Cultura în lume. 23,25 Cronica Parlamentului. ● Actualităţi. 0,05 Meridianele dansului. 0,25 Închiderea programului.

MIERCURI, 17 Iunie 1992

7,00 Programul Televiziunii Naţionale din Republica Moldova. 10,00 Actualităţi. ● Meteo. 10,20 Calendarul zilei. 10,30 Film serial, „Veterinarul", ep. 3. 11,25 Super Channel. 12,20 Ora de muzică. 13,10 Vîrsta a treia. 13,40 Pădurea noastră, viaţa noastră. 14,00 Actualităţi. ● Meteo. 14,20 Civilizaţia montană. 14,50 Avanpremiera TV. 14,55 Preuniversitaria. 15,30 Teleşcoală. 16,00 Recital Maria Bararu. 16,15 Tragerea Pronoexpres. 16,25 Actualităţi. 16,30 Arte vizuale. 17,00 15, 16, 17, 18. 17,30 Studioul muzicii uşoare. 18,00 Universul cunoaşterii. 18,30 Studioul economic. 19,00 Desene animate, „Casa zburătoare". 19,30 Actualităţi. 20,05 Film serial, „Virginie îşi face de cap", ep. 2. 21,05 Campionatul european de fotbal: Suedia — Anglia. 23,05 În faţa naţiunii. 23,35 Cronica Parlamentului. ● Actualităţi. 0,15 Campionatul european de fotbal: Scoţia — CSI. 1,50 Închiderea programului.

JOI, 18 Iunie 1992

7,00 Programul Televiziunii Naţionale din Republica Moldova. 10,00 Actualităţi. ● Meteo. 10,20 Calendarul zilei. 10,30 Worldnet Usia. 12,10 Ora de muzică. 13,00 Oameni de lîngă noi. 13,30 Jazz-Magazin. 14,00 Actualităţi. ● Meteo. 14,20 Convieţuiri. 14,50 Preuniversitaria. 15,30 Teleşcoală. 16,00 Eveniment cultural. 16,30 Actualităţi. 16,35 Repere moldave. 17,05 Dosarele istoriei. 17,30 Tele-discul muzicii populare. 17,45 Reporter '92. 18,15 Simpozion. 19,00 Desene animate. „Casa zburătoare". 19,30 Actualităţi. 20,00 Film serial, „Dallas", ep. 137. 20,50 Reflecţii rutiere. 21,05 Campionatul european de fotbal: Olanda — Germania. 23,05 Studioul economic. 23,35 Cronica Parlamentului. ● Actualităţi.

VINERI, 19 Iunie 1992

7,00 Programul Televiziunii Naţionale din Republica Moldova. 10,00 Actualităţi. ● Meteo. 10,20 Calendarul zilei. 10,30 Film artistic, „Poveste de iubire". 12,00 Super Channel. 12,50 Descoperirea Planetei. 13,10 Ora de muzică. 14,00 Actualităţi. ● Meteo. 14,20 Mondo-Musica. 14,40 Ancheta TV. 15,10 Recital de operă. 15,25 Preuniversitaria. 16,00 Muzica pentru toţi. 16,20 Limba noastră. 16,50 Tragerea Loto. 17,00 Actualităţi. 17,05 Emisiunea în limba germană. 18,05 Viaţa parlamentară. 18,30 Magazin TV. 20,00 Actualităţi. 20,35 Sport. 20,45 Film serial. 21,45 Magazin TV. 24,00 Actualităţi. 0,10 Întîlnirea de la miezul nopţii. 1,10 Închiderea programului.

SIMBĂTĂ, 20 Iunie 1992

9,00 Bună dimineaţa! 9,50 Şahul de la A la Z. 10,00 Actualităţi. ● Meteo. 10,10 Club „Anda". 11,10 Alfa şi Omega. 12,00 Itinerarii. 12,30 Ora de muzică. 13.30 7×7. 14,00 Actualităţi. ● Meteo. 14,10 Reflecţii rutiere. 14,20 Desene animate. 14,45 Studioul şlagărelor. 15,15 Al doilea război mondial. 15,40 Vedete în recital: Patricia Kaas. 16,00 Magazin cinematografic: 17,00 Automobilism. 17,35 Video-Satelit. 18,00 Gong! 18,30 Mapamond. 19,00 De dragoste şi dor... 19,15 Teleenciclopedia. 20,00 Actualităţi. 20,35 Film serial, „Twin Peaks", ep. 5. 21,30 Săptămîna sportivă. 21,50 Telecabaret la „Favorit". 22,40 Actualităţi. 22,55 Film artistic, „Patul în flăcări". 0,30 Video-discoteca internaţională. 1,00 Închiderea programului.

DUMINICĂ, 21 Iunie 1992

8,30 Bună dimineaţa! 9,30 Întreabă-mă! 10,20 Film serial pentru copii: FRAM. 10,50 Actualităţi. ● Meteo. 11,00 Lumină din lumină. 12,00 Viaţa satului. 13,30 Pe sub geana dorului... 14,00 Actualităţi. ● Meteo. 14,10 Atlas. 14,30 Video-Magazin. 18,35 Convorbiri de duminică. 19,10 Film serial, „Dallas", ep. 138. 20,00 Actualităţi. 20,30 Film artistic, „Nebunile lui Robin Hood". 21,05 Campionatul european de fotbal: prima semifinală. 23,05 Actualităţi. 23,30 Maeştrii. 0,30 Închiderea programului.

MAPAMOND sport MAPAMOND

Jean-Pierre Papin — golgeterul lui Olympique Marseille, al campionatului şi al reprezentativei Franţei, doreşte să-şi mai adauge un titlu în palmares: cel de golgeter al turneului final al Campionatului European de fotbal din Suedia

„Aş vrea să fiu primul african din Italia"

Abedi Ayew, zis „Pelé", s-a născut la 5 ianuarie 1962, la Domé (Ghana). Are 1,74 m, 66 kg şi este mijlocaş, unul dintre titularii echipei campioane a Franţei, Olympique Marseille.

— Abedi, iată-te, după două sezoane, un super-star...

— Ei nici chiar aşa (rîde). În 1988 am jucat pentru prima dată în divizia I franceză. N-a fost deloc uşor. Marseille avea deja doi fotbalişti străini şi eu eram al treilea. N-am reuşit să devin titular. Din fericire, am izbutit să mă naturalizez, aşa că acum sînt „de-al casei".

— Apoi ai fost împrumutat la Lille şi cînd ai revenit aveai noi ambiţii...

— Aveam de luat o revanşă atît faţă de conducătorii clubului, cît şi faţă de public.

— Ţi-ai atins obiectivele propuse?

— Am reuşit chiar mai mult decît visam în urmă cu cîţiva ani. Sezonul 1991/92 a fost pentru mine, extraordinar: am cîştigat din nou campionatul Franţei, am obţinut „Trofeul BBC" pentru cel mai bun jucător african, am primit „Steaua de aur" din partea revistei Afrique Foot, am fost ales cel mai bun jucător al Cupei Africii pe naţiuni, am fost invitat la New York pentru ca, împreună cu Pele, să prezentăm tragerea la sorţi a Campionatului Mondial.

— Dar amintiri neplăcute ai?

— Bari! — Înfrîngerea din finala de anul trecut a C.E.E. este cea mai urîtă amintire din viaţa mea.

— Dar, în actuala ediţie Olympique a fost repede scoasă din cursă, la Praga...

— N-a fost atît de dureros pentru că am fost eliminaţi la începutul competiţiei, pe cînd la Bari ne mai despărţea doar un pas de trofeu.

— Bernard Tapie a anunţat mari schimbări în lotul lui Olympique...

— E normal. Se schimbă generaţiile, efectivul trebuie împrospătat. Sînt sigur însă că şi în continuare la Marsilia va exista o mare echipă.

— Deşi ai împlinit 30 de ani, Tapie te menţine, ca unul dintre oamenii de bază.

— Ştiu, deşi şi eu aş vrea să plec. Acum aş putea găsi un contract avantajos căci sînt în apogeul carierei. Peste 2—3 ani cînd încep să regresez nici Tapie nu va mai avea nevoie de mine, nici altcineva.

— Te preocupă problema banilor?

— Nu atît a banilor, cît mulţumirea mea sufletească.

— Dar ce aşteptaţi plecînd de la Olympique?

— Schimbarea. O nouă motivaţie. Ca şi pentru antrenori, pentru jucători nu-i bine să se cantoneze la o singură echipă.

— Te-ai duce în Italia?

— Acesta-i visul meu. Aş fi primul jucător african din campionatul italian. Aş deschide porţile acestui Il Calcio şi pentru alţi fotbalişti din Africa.

— Te-au curtat Sampdoria, Napoli, Inter, dar nu A.C. Milan sau Juventus care sînt cele mai puternice şi mai bogate la această oră. Nu te descurajează acest lucru?

— Deloc. În ultimă instanţă nici nu mă interesează dacă echipa e mare sau mică. Dorinţa mea este să joc bine şi să se vorbească despre mine.

— Cînd vei abandona fotbalul te vei înapoia în Ghana?

— Bineînţeles. Acolo sînt ca un rege. Oamenii mă ascultă mai ceva decît pe preşedintele Republicii. Voi trăi în Europa şi în Ghana. Intenţionez să mă lansez în afaceri. Încă nu ştiu ce fel de afaceri, dar cu numele şi cu banii mei pot face multe lucruri. Mă preocupă mult problemele handicapaţilor. Poate că spre acest domeniu mă voi îndrepta...

Curiozităţi... olimpice

• Joseph Guillemoth (Franţa), campion olimpic, în 1920, în proba de 5 000 m şi medaliat cu argint în cea de 10 000 m, avea inima... în partea dreaptă a pieptului. Cu toate acestea a trăit 76 de ani. • Deşi avea un picior amputat, ungurul Oliver Halassy a făcut parte din echipa de polo a ţării sale care a cucerit titlul olimpic în 1932 şi 1936 şi medalia de argint la J.O. din 1928. Campioană olimpică în proba de 800 m, la Amsterdam, în 1928, germana Lina Radke-Batschauer şi-a pierdut medalia în timpul celui de al doilea război mondial. După 40 de ani, fiind regăsită, i-a fost înmînată... pentru a doua oară. • La J.O. din 1936 a participat la Kee Chung Sohn, cîştigînd proba de maraton. Numai că n-o să-l găsiţi în nici o enciclopedie pentru că, el fiind coreean, iar ţara sa fiind anexată de Japonia, a concurat ca reprezentant al acestei ţări sub identitatea falsă de Kitei Son. După război şi-a reluat adevăratul nume, devenind antrenor.

Limitele omenescului

În 1908 Jocurile Olimpice au fost organizate în capitala Marii Britanii. Proba de maraton (42, 195 km) s-a desfăşurat pe traseul dintre castelul Windsor şi Stadionul White City. Italianul Dorando Pietri a pătruns primul — cu un avans considerabil — pe pista stadionului. Tribunele erau în picioare aclamîndu-l frenetic. Mai avea de parcurs doar 400 metri pînă la linia de sosire şi la titlul de campion olimpic. Dar un geamăt surd a cuprins tribuna: epuizat, Pietri s-a prăbuşit. S-a ridicat anevoie pe coate şi genunchi, apoi, în picioare, a mai făcut cîţiva paşi împleticiţi, ca un om beat, şi-a căzut din nou. A încercat din nou să se ridice, dar n-a mai reuşit. Şi-atunci, a început să se tîrască. Tribunele îi scandau numele, încercînd să-l fortifice, dar italianul era atît de sfîrşit încît probabil că nu mai auzea şi nu mai vedea nimic. Un singur gînd, o singură obsesie îl împingea înainte... Nemaiputînd să suporte această imagine a disperării, cîţiva oficiali aflaţi pe pista stadionului l-au ridicat şi l-au sprijinit să ajungă la finiş. Normal, conform regulamentului, medalia de aur şi titlul de campion olimpic i-au fost atribuite americanului Johnny Hayes sosit al doilea, dar... pe picioarele lui. Dar pentru miile de englezi, care uitaseră de calmul lor proverbial, adevăratul erou era nefericitul Dorando Pietri. El era învingătorul lor şi el merita aclamat.

De altfel, cupa de aur oferită în dar de regina Angliei avea să-i aducă aminte pentru tot restul vieţii că totuşi el a pătruns primul pe stadion...

(n.i.d.)

A fi sau a nu fi

Se pare că sportul care dă cel mai mare număr de delincvenţi este boxul. Recentul caz al lui Mike Tyson ne face să privim în urmă şi să recapitulăm cîteva situaţii, alegînd doar dintre marile figuri ale pugilismului mondial.

• **Gustav Sholz,** alintat „Bubi" s-a născut la Berlin în 12 aprilie 1930. A susţinut 96 întîlniri ca profesionist (88 victorii, 6 meciuri egale, două înfrîngeri), fost campion european la categoriile mijlocie şi semigrea. La 22 iulie 1984, beat fiind şi-a împuşcat soţia, Helga, în vîrstă de 49 de ani. Condamnat la 3 ani închisoare, „idolul anilor '50 a stat după gratii pînă la 28 august 1987.

• **Rocky Graziano** s-a născut la 1 ianuarie 1922 la New York. A susţinut 83 de meciuri (67 victorii, 6 egaluri, 10 înfrîngeri). Campion mondial al categoriei mijlocii în anii 1947/48. Pe adevăratul său nume Rocco Barbella, înainte de a deveni campion, a executat o pedeapsă de 10 ani închisoare pentru spargerea unor magazine, împreună cu alţi băieţi din cartierul locuit de emigranţi italieni. Povestea — romanţată a vieţii sale a fost transpusă pe ecran sub titlul „Cineva acolo sus mă iubeşte", avîndu-l în rolul principal pe Paul Newman. A murit la 23 mai 1990, la New York, în urma unui atac de cord.

• **Carlos Monzon** s-a născut la 7 august 1942 în Santa Fe, Argentina. A susţinut în cariera sa de profesionist 102 meciuri (89 victorii, 10 egaluri, 3 înfrîngeri). Unul dintre cei mai mari boxeri ai tuturor timpurilor, a fost campion mondial la categoria mijlocie timp de 7 ani, în perioada 1970—1977 cînd a fost condamnat la 11 ani închisoare.

• **Charly Graf** s-a născut la 16 noiembrie 1951 în Manheim. În perioada 1969—1984, boxînd la categoria grea a susţinut 26 meciuri cîştigînd 18 (4 egaluri şi 4 înfrîngeri). Cu unele întreruperi, a efectuat în total 6 ani de puşcărie pentru violenţă, viol şi proxenetism. Pugilist de culoare, deosebit de puternic, a deţinut în mai multe rînduri titlul de campion al Germaniei. În prezent este şofer pe camion în Algau.

• **Sharles „Sonny" Liston,** născut la 8 mai 1932 în St. Francis County, Arkansas. A susţinut 54 de meciuri (50 victorii, 4 înfrîngeri). A fost campion mondial la categoria grea în perioada 1962—1964. Pentru atac armat şi jaf a fost condamnat la 6 ani închisoare înainte de a deveni boxer profesionist, în detenţie fiind „descoperit" şi convins să-şi canalizeze forţa într-un mod legal şi profitabil de Alois Stevens. În 1953 a devenit pugilist profesionist dar nu s-a potolit şi în 1957 a mai fost condamnat la 9 luni de închisoare pentru că a lovit un poliţist care a... îndrăznit să-i ceară actele pentru că şi-a condus în stare de ebrietate automobilul. A murit în condiţii neelucidate deplin, la 5 ianuarie 1971.

Boxerii şi... puşcăria

• **Norbert Grupe.** S-a născut la 25 august 1940, în Berlin. A susţinut ca profesionist la categoriile semigrea şi grea, 44 întîlniri (29 victorii, 5 egaluri, 10 înfrîngeri). După ce a abandonat boxul a deschis un restaurant şi un bordel în cunoscutul şi răufăcătorul cartier St. Pauli din Hamburg. La un control al Poliţiei în 1988 a fost găsit cu femei pe care le ţinea sechestrate şi le obliga să se prostitueze. Ca să pună capac la „afaceri" i-a bătut pe cei doi poliţişti care au vrut să-l ducă la interogatoriu. A fost condamnat la 2 ani şi 3 luni închisoare. În prezent s-a stabilit în California şi joacă în filme de groază numai roluri de criminal.

• Despre **Mike Tyson,** deşi am mai scris, vă amintim că s-a născut la 30 iunie 1966 la New York, a susţinut 42 de meciuri (41 victorii, o înfrîngere) şi a fost campion mondial la categoria grea în perioada 1986—1990. La 19 iulie a dus-o în camera lui de hotel pe Desiree Washington (18 ani, participantă la concursul de frumuseţe pentru „Miss Black America"), iar aceasta, a doua zi, l-a reclamat că a violat-o. A fost condamnat la 6 ani de puşcărie.

Glorie şi decădere...

N. I. DOBRA

În loc de buletin meteorologic

(Urmare din pag. I)

torii golurilor: Panduru (min. 14), Gîlcă (min. 62 și 89), respectiv Șuvagău (min. 51). ● **FC Brașov — Politehnica 0—0.** Studenții și-au asigurat o bursă pentru Cupa UEFA. Să vedem cît vor beneficia de ea. ● **F.C. Argeș — Universitatea Craiova 0—2 (0—0).** Prunarii și-au făcut testamentul și-au decedat pentru că nu mai știu să joace nici acasă și, probabil, și-au dat seama că nu se pot lupta cu urșii. Împotriva vîntului nu te poți... pune. Neagoe (min. 60) și Craioveanu (min. 89) au parafat certificatul. ● **Oțelul — FG Ploiești 2—1 (0—0).** Noi cu brațe ca oțelul, vom culege pătrunjelul. Dacă n-ai bani, nu te duci la piață. Așa că prahovenii vor sta tot între sonde, după ce, multă vreme, au visat la Europa. Au înscris: Oprea (min. 50), Tănase (min. 70, din penalty), respectiv Drăgan (min. 75). ● **Electroputere — Corvinul 1—0 (1—0).** Pe oltenii lui Bondrea nu-i interesează decît punctele, golaverajul fiind doar un element de decor. Gane a înscris în min. 45. ● **Rapid — Farul 2—1 (0—0).** Un rezultat firesc, între două echipe care s-au făcut frate și cu dracul ca să rămînă în divizia națională. C. Zanfir (min. 53), Caciureac (min. 61), respectiv Bîrboră (min. 71) au semnat golurile. ● **A.S.A. — Sp. studențesc 1—2 (1—1).** Toată lumea vede că regele e în pielea goală, dar nimeni nu îndrăznește s-o spună. Eu, unul, la pronosport, am jucat 2 solist și-am cîștigat (experiență!). Autorii golurilor: Maier (min. 19, din 11 metri), respectiv D. Dumitrescu (min. 35) și Necula (min. 81).

Șoimii Compa — Metalul Bocșa 4-1 (3-0)

(Urmare din pag. I)

Ștef și Turc. Se joacă curat, încercările de atac ale oaspeților fiind cu regularitate dejucate prin jocul la ofsaid aplicat de apărarea sibiană. Scorul se majorează în min. 36: Ștef intercepteză la centru, îl deschide pe Munteanu, șut centrare al acestuia, portarul respinge în față și **Mihăilă** șutează cu sete în plasă.

La reluare, tot după 15 minute, Munteanu este faultat în suprafața de pedeapsă, lovitura de pedeapsă dictată fiind transformată de **Șandru.** Pe fondul relaxării (oarecum de înțeles) a apărării sibiene, **Costachi (min. 82) înscrie golul** de onoare al oaspeților. Pînă la final, atenția ne-a fost reținută, de informațiile privind evoluția de-a dreptul incredibilă a scorului în meciul de la Arad dintre Aris și Met. Slatina.

Șoimii COMPA: Țeleșpan — Turc, Lungu, Floare, Armenean (min. 45, Nedelcu) — Mihăilă, Ștef, Ciobanu, Mălău — Munteanu, Șandru (min. 83, Copaciu).

Cassai—înghițitorul de găluște!

Ne întrebam în „Tribuna sporturilor" de săptămîna trecută dacă există cu adevărat un dosar „Sibiu — Reșița" (— Petroșani). Iată că în ziarul de vineri „Gazeta sporturilor" — în pagina a 3-a de această dată și nu în manșetă, pe prima pagină, la culoare, ca la anunțarea teribilei vești — ne aduce la cunoștință „clasarea" cazului respectiv. Deducem, deci, că a fost clasat „cazul" și nu dosarul mult așteptat și solicitat de dl. Cassai, secretarul general al F.R.F. Să te lași păcălit de un anunț prin telefon, și să lansezi o timpenie în lumea și așa agitată a fotbalului, de la nivelul la care te-ai cocoțat, este de rîs și de plîns. De altfel, același om de vază al Federației, a mai provocat un scandal, chiar la nivelul național, cînd a rîstălmăcit sau a profitat de unele afirmații făcute la mare supărare de antrenorul Mircea Rădulescu.. Aduceți-l, domnilor, cu picioarele pe pămînt pe acest individ!

I. PLEȘCA

Cu retrogradarea-n cîrcă

Metalurgistul Cugir—Gaz metan 3-0 (2-0)

Pentru a evita retrogradarea, medieșenii aveau nevoie de un punct. Știind acest lucru, ar fi trebuit să se mobilizeze psihic și să-și dea sufletul pe teren. Ei bine, ei au jucat cu frică, fără vlagă, considerîndu-se de la început învinși. (După cum au jucat sîmbătă, gaziștii ar fi luat bătaie și la Alma ori Dîrlos!). Iar ceea ce deranjează mai mult este faptul că n-au nici un fel de scuză pentru această înfrîngere. Gazonul a fost excelent (poate cel mai bun din cele văzute la echipele din seria a II-a), arbitrajul suceveanului C. Gheorghe — ireproșabil (între altele a arătat gazdelor 6 cartonașe galbene pentru a le tempera zelul), publicul — sportiv și civilizat, observatorul federal — Mihai Adam — obiectiv și intransigent.

Metalurgiștii s-au desprins rapid, **Cristea** înscriind de două ori din lovituri libere.

În primul minut după reluare, Țiglariu a ratat o bună ocazie, apoi Popescu putea și el reduce din diferență (min. 55). Dar, în min. 66, pe contraatac, **Dobrin** a înscris al treilea gol și toate speranțele medieșenilor s-au prăbușit. Pînă la final am mai notat ocaziile irosite de Dumitrache (min. 69), Romonți (min. 73), respectiv Popa care, la un luft al lui Boar s-a trezit cu mingea în fața porții dar a tras în Roșca.

Gaz metan: Roșca — Handrea, Boar, Someșan, Nistor — Cenan, **Biro** (min. 35, Munteanu), Popescu — Popa, Țiglariu (min. 60, Romonți), Dumitrache.

Obiectivul propus la începutul campionatului — clasarea în primele 12 locuri — n-a fost îndeplinit, fotbaliștii medieșeni dezamăgind pe toți cei care i-au înconjurat cu atenție și dragoste. În orice caz, pentru campionatul următor se impune o remaniere masivă a lotului, promovarea unor tineri de perspectivă, cu ambiție și dorință de afirmare. Retrogradarea este un sfîrșit, dar poate constitui începutul unui drum nou.

I. MEDIEȘEANU

Textila Cisnădie—Dermata Cluj 1-2 (1-1)

Campioana județului nostru, Textila Cisnădie a susținut prima manșă a barajului pentru promovare. Gazdele au dominat copios (raport de cornere: 9—1), și-au creat nenumărate ocazii dar au ratat exasperant. Așa se face că, pînă la urmă, oaspeții — mai realiști și mai eficienți — au cîștigat. Autorii golurilor: Voinea (min. 25) pentru gazde, respectiv, Adam (min. 40) și Coroian (min. 58).

I. ANDREI

Programul jocurilor de baraj

● Miercuri, 17 iunie, Textila Cisnădie nu joacă. ● Duminică, 21 iunie, ora 11, la Alba Iulia: Minaur Zlatna — Textila Cisnădie. ● Miercuri, 24 iunie, ora 16 la Cluj-Napoca: Dermata — Textila Cisnădie. ● Duminică, 28 iunie, Textila stă. ● Miercuri, 1 iulie, ora 16, la Cisnădie: Textila — Minaur Zlatna.

PE SCURT

● **DIRT-TRACK.** Stadionul Voința din Sibiu a găzduit prima etapă a Campionatului național de dirt-track rezervat tinerilor alergători pînă la vîrsta de 21 ani. Primele trei locuri au revenit lui Ștefan Popa (Steaua) — 12 p, 2. Marian Ștefan (Petrolul Ianca) — 11 p, 3. Gigi Munteanu (Steaua) și Marian Cojocaru (Faur București), ambii cu cîte 9 puncte. Demn de remarcat faptul că după 2 ani de zile, echipa Compa-Voința Sibiu își face apariția cu juniori de certă valoare. La numai 14 ani, Daniel Ciontea (7 p), Ovidiu Munteanu (5 p), au ocupat locurile V și, respectiv VIII, iar Alin Baciu (18 ani) s-a situat pe poziția a IX-a. Acești tineri sînt antrenați de campionul țării Marius Șoaită. ● **FOTBAL, div. C: „U" Hidrocon Sibiu — Carpați '90 Agnita 5—3 (3—2).** Partidă fără istoric în care indiferent de cine obținea victoria, situația în clasament rămînea neschimbată. Au învins sibienii prin golurile realizate de Flichiș (min. 8 și 23), Băran (min. 44 și 85) și Brumar (min. 54) pentru învingători, Ocneriu (min. 20), Nichifor (min. 25) și Șoancă (min. 57) pentru învinși. ● **GIMNASTICĂ.** În Sala Sporturilor din Constanța s-au desfășurat timp de trei zile finalele Campionatelor naționale de gimnastică sportivă. La categoria a II-a fete, elevele de la C.S.Ș. Sibiu, pregătite de prof. Ana Crihan, Mihaela Stănuleț și coregrafa Aneta Boru s-au situat pe primul loc cu punctajul de 186,924 p. Iată componența echipei campioane: **Emilia Tudosie, Bianca Abrudan, Mihaela Marcu, Claudia Mihu, Alexandrina Berger, Camelia Scutea.** Felicitări!

Se mai poate schia în Munții Făgărași

„Cupa In memoriam", a XV-a ediție

Zăpada existentă în căldarea Bilii din Munții Făgăraș a permis desfășurarea concursului de schi alpin dedicat memoriei schiorilor dispăruți în tragica avalanșă din 1977. Eforturile depuse de organizatori (Lic. „Brukenthal", Comisia județeană de schi și cu sprijinul material și moral al doamnei Schuller, a profesoarei Anchen Vernescu și al fostei arbitre de schi Renate Fuchesch) cît și prezența a peste 40 de schiori au făcut ca această ediție să fie cu adevărat jubiliară. Concursul de schi cît și trecerea în revistă a edițiilor precedente ale „Cupei In memoriam", prin intermediul diapozitivelor puse la dispoziția organizatorilor de către inimosul Liviu Ciupudeanu au constituit un bun prilej de aducere aminte și un stimulent pentru cei prezenți de a continua tradiția practicării schiului pe meleagurile sibiene.

Iată ocupanții primului loc pe categorii de vîrstă și implicit a celor care au intrat în posesia cupelor comemorative „transmisibile": **copii mici** Alice Milu și Alin Găvozdea; **copii mari:** Ștefana Vereș și Catrinel Naicu; **junioare:** Bianca Munteanu (Cupa Maia Heintz); **juniori:** Cristian Fuchs (Cupa Familiei Gross); **senioare:** Mihaela Fera (Cupa Edith Treibal); **seniori:** Valentin Marcu (Cupa Richard Schuller).

Tuturor li s-au înmînat medalii, diplome și plachete comemorative prin grija profesorului Seitner de la Liceul „Brukenthal" și a doamnei Schuller.

CLASAMENTE div. B

SERIA I

FEPA — CS Olt 0—0; Flacăra — Autobuzul 0—0; Gloria Buzău — Faur 2—2; FC Caracal — Portul 6—1; Callatis — Petrolul 3—1; Gloria Galați — CS Tîrgoviște 5—1; Sp. COMAICO — Olimpia 1—3; Unirea Slobozia — Steaua 4—0; Progresul — Unirea Focșani 4—1.

1. Progresul București	33	20	6	7	62-29	46
2. Gloria Galați	33	18	8	7	62-34	44
3. Autobuzul București	33	19	4	10	49-33	42
4. Faur București	33	17	6	10	66-39	40
5. Callatis Mangalia	33	15	8	10	45-29	38
6. Flacăra Moreni	33	14	8	11	48-34	36
7. CS Olt	33	16	4	13	51-41	36
8. Unirea Slobozia	33	15	6	12	52-45	36
9. Gloria Buzău	33	12	11	10	53-33	35
10. Portul Constanța	33	14	6	13	53-42	34
11. Steaua Mizil	33	15	4	14	43-37	34
12. Unirea Focșani	33	12	8	13	44-38	32
13. Petrolul Ianca	33	12	5	16	47-46	29
14. Olimpia Rm. Sărat	33	11	7	15	32-46	29
15. C.S. Tîrgoviște	33	11	4	18	37-51	26
16. FEPA Bîrlad	33	11	4	18	29-55	26
17. FC Caracal	33	6	6	21	41-92	18
18. Sportul COMAICO	33	5	3	25	23-112	13

Ultima etapă: Autobuzul — FEPA; Steaua — Sp. COMAICO; CS Olt — Unirea Slobozia; Unirea Focșani — Flacăra; Petrolul — Gloria Buzău; Faur — Progresul; Portul — Callatis; CS Tîrgoviște — FC Caracal; Olimpia — Gloria Galați.

SERIA A II-A

Gloria — Jiul Craiova 2—1; Chimia — FC Bihor 1—0; CFR Timișoara — Jiul Petroșani 5—3; Met. Cugir — Gaz metan 3—0; Unirea — Astra 3—0; Șoimii — Met. Bocșa 4—1; Aris — Met. Slatina 3—2; UTA — UMT 3—0; FC Drobeta — CSM Reșița 2—0.

1. CSM Reșița	33	19	4	10	50-26	42
2. UTA *)	33	20	7	6	61-27	38
3. Chimia Rm. Vîlcea	33	14	7	12	41-34	35
4. Jiul Petroșani	33	15	4	14	64-41	34
5. Gloria Reșița	33	14	6	13	50-45	34
6. CFR Timișoara	33	15	4	14	40-49	34
7. Met. Cugir	33	16	2	15	39-48	34
8. Unirea Alba Iulia *)	33	20	2	11	59-33	33
9. FC Bihor **)	33	14	6	13	65-39	33
10. Jiul Craiova	33	13	7	13	39-40	33
11. FC Drobeta	33	13	7	13	46-47	33
12. Met. Bocșa	33	14	4	15	46-51	32
13. ȘOIMII COMPA	33	12	7	14	51-48	31
14. GAZ METAN	33	12	7	14	48-59	31
15. Aris Arad	33	13	5	15	44-57	31
16. Met. Slatina	33	10	9	14	46-51	29
17. UMT	33	9	6	18	34-70	24
18. Astra Arad	33	5	4	24	31-95	14

Ultima etapă: FC Bihor — Gloria Reșița; UMT — Aris; Jiul Craiova — UTA; CSM Reșița — Chimia; Astra — CFR Timișoara; Jiul Petroșani — FC Drobeta; Gaz metan — Unirea; Met. Bocșa — Met. Cugir; Met. Slatina — Șoimii.

*) Echipe penalizate cu 8 puncte.

**) Echipă penalizată cu 1 punct

SERIA A III-A

Relonul — Minerul 1—3; Aerostar — Poli. Iași 1—0; CSM Borzești — Tractorul 0—0; Armătura — Electromureș 3—1; „U" Cluj — Metrom 2—0; Foresta — Olimpia 5—4; CSM Suceava — CFR Cluj 4—1; ICIM — Chimica 0—0; FC Maramureș — Ceahlăul 2—4.

1. U" Cluj *)	33	25	7	1	77- 9	55
2. FC Maramureș	33	22	6	5	74-20	50
3. Ceahlăul Piatra Neamț	33	20	5	8	64-33	45
4. CSM Suceava	33	15	6	12	43-44	36
5. Metrom Brașov	33	15	5	13	48-38	35
6. Tractorul Brașov	33	15	5	13	53-46	35
7. ICIM Brașov	33	14	7	12	42-51	35
8. Foresta Fălticeni	33	14	6	13	44-39	34
9. CFR Cluj	33	14	5	14	62-51	33
10. Poli. Iași	33	12	9	12	40-35	33
11. Armătura Zalău	33	12	9	12	54-51	33
12. Olimpia Satu Mare	33	14	5	14	46-46	33
13. Chimica Tîrnăveni	33	11	7	15	41-50	29
14. Electromureș Tg. Mureș	33	10	6	17	37-49	26
15. Minerul Cavnic	33	9	6	18	33-63	24
16. Aerostar Bacău	33	9	4	20	47-76	22
17. Relonul Săvinești	33	8	4	21	33-78	20
18. CSM Borzești	33	2	10	21	17-77	14

Ultima etapă: Poli. Iași — Relonul; Chimica — CSM Suceava; Minerul — ICIM; Ceahlăul — Aerostar; Metrom — CSM Borzești; Tractorul — FC Maramureș; Electromureș — „U" Cluj; Olimpia — Armătura; CFR Cluj — Foresta.

*) Echipă penalizată cu 2 puncte.

Realizatori: Mircea BIȚU, N. I. DOBRA, Ion PLEȘCA și Octavian RUSU. Prezentarea grafică: Liviu BREZAE și Dumitru NIȚĂ. Tiparul: POLSIB S.A.

BIBLIOTECA „ASTRA" SIBIU

Tribuna Sporturilor

SUPLIMENT SĂPTĂMÎNAL DE INFORMARE SPORTIVĂ AL COTIDIANULUI INDEPENDENT TRIBUNA

Anul II, nr. 118, 22—28 iunie 1992, 4 pagini, 8 lei

FOTBAL, divizia A LA SPARTUL TÎRGULUI

Oţelul Galaţi — F.C. Inter Sibiu 1-0 (1-0)

Ştiam că după meciul cu A.S.A. Tg. Mureş interiştii au intrat în vacanţă şi nu m-am mai dus la Galaţi, acolo unde n-au mai ajuns — din motive obiective şi subiective — nici Cotora, Cioroianu, Cr. Lazăr, Majearu, Văsii şi Burchel. În aceste condiţii, antrenorul Jan Gavrilă a fost constrîns să apeleze la cîţiva juniori, unii dintre ei (Măşca şi Cîşmăroiu) debutînd cu acest prilej în divizia A. Şi tinerii fotbalişti sibieni au lăsat o impresie deosebită, luptînd pînă în ultimul minut pentru o egalare pe care o meritau. N-a fost să fie pentru că, în minutul 18, Tudosă a înscris pentru gălăţeni, dar contraatacurile interiştilor au ţinut mereu în priză defensiva condusă de Bedreagă şi Nicoară. Să amintim că în minutele 30 (Rareş Luca), 55 (Mărgărit) şi 79 (Radu Niculescu) oaspeţii au trecut pe lîngă egalare, gazdele terminînd meciul în corzi. Crainicul Corneliu Mihăilescu, limbut şi confuz, ca de obicei, ne-a vorbit (pînă la exasperare) de... nunţile jucătorilor gălăţeni, de talentul acestora, de ploi şi umbrele, de demonstraţia din pauză a poliţiştilor din localitate, de şansa pierdută a oţelarilor de a juca în Cupa U.E.F.A. (păi acolo joacă cei mai buni, maistre Mihăilescu, nu neapărat cei cu buletin de Galaţi!) făcînd sumare referiri la meciul Oţelul — F.C. Inter, jucat pe ploaie şi arbitrat, vrem să credem, cu talentul cunoscut de bucureşteanul Dan Petrescu. Rămîne să mai aflăm cum a rul în ghips la nunta coledansat Anghelinei cu piciogului său Maleş... Vom reveni, curînd, cu o amplă retrospectivă despre comportarea interiştilor în ediţia încheiată a diviziei A.

Oţelul Galaţi: Barbu — Gelu Popescu, Şt. Valentin, Nicoară, Tudosă — Bedreagă, Tănase, Nedelcearu, Oprea — Ion Viorel, Profir.

F.C. Inter: Blid — Măşca, Glăvan, Cătălin Popa, Tălvan — Zotincă, R. Niculescu, Kilin, Mărgărit — Rareş Luca, Cîşmăroiu.

Mircea BIŢU

Clasament final, divizía A

1. Dinamo	34	21	13	0	76-23	55
2. Steaua	34	20	8	6	68-31	48
3. Electroputere	34	16	7	11	43-28	39
4. Universitatea Craiova	34	14	11	9	38-28	39
5. Poli Timişoara	34	15	9	10	36-34	39
6. Dacia Brăila	34	14	7	13	39-37	35
7. Rapid Bucureşti	34	13	9	12	34-37	35
8. Oţelul	34	15	5	14	38-46	35
9. F.C. Braşov	34	13	8	13	53-49	34
10. F.C. Ploieşti	34	14	6	14	37-49	34
11. Gloria	34	13	7	14	46-40	33
12. F.C. INTER SIBIU	34	13	7	14	42-43	33
13. Farul	34	14	4	16	40-43	32
14. F.C. Bacău	34	11	7	16	32-54	29
15. Sportul studenţesc	34	10	8	16	37-47	28
16. F.C. Argeş	34	8	8	18	38-52	24
17. A.S.A. Tg. Mureş	34	8	5	21	31-55	21
18. Corvinul	34	6	7	21	35-67	19

Minutul 91

S-a încheiat balul cocoşaţilor

Într-o totală nepăsare a chibiţilor s-a sfîrşit balul cocoşaţilor, adică această ediţie (liberă!) a campionatului diviziei A în care mai toate meciurile au fost spoite, din culise, de aceiaşi vechi samsari care s-au obişnuit să trăiască bine din cacealmale. Abia aştept să vină cupele europene, ca să vadă toată lumea adevărata faţă a fotbalului nostru.

Această ultimă etapă putea nici să nu se mai dispute, dovadă fiind şi faptul că multe dintre echipe au dezbrăcat rezervele, iar altele au jucat cu gîndul la nunţi, botezuri şi cumetrii la care erau invitaţi şi comentatorii radio care — în ultima vreme —, atunci cînd nu ne spun starea timpului, fac pe vornicii. Singurul element notabil a fost debutul lui Papură la Universitatea Craiova, văr bun cu mai bătrînul Răchită de la F.C. Ploieşti.

■ **Dinamo — Corvinul 5—1 (1—0).** Trupa lui Halagian a cîştigat titlul... fluierînd. V. Ianul se bate cu pumnul în piept că echipa lui n-a pierdut de 40 de etape. Şi ce-i cu asta într-un

(continuare în pag. a IV-a)

(n.i.d.)

Baschetul sibian pe podium

O mare performanţă sub lupa analizei (I)

Anul 1992 aduce iubitorilor baschetului, sportului sibian, în general, o satisfacţie de marcă. La numai doi ani baschetbaliştii de la Balanţa C.S.U. Sibiu, bine pregătiţi şi conduşi de antrenorii Mircea Vulc şi Dorin Bleahu, repetă cea mai bună performanţă din istoria clubului, cucerind medaliile de bronz în întrecerea echipelor din elita baschetului românesc. În acelaşi timp, aceşti talentaţi sportivi şi minunaţi oameni repetă o altă performanţă de excepţie: participarea în cupele europene. Astfel, pentru a doua oară în întreaga sa istorie, sportul sibian este reprezentat de o echipă de jocuri în competiţiile europene intercluburi.

Obţinerea unei astfel de performanţe scoate în evidenţă, fără putinţă de tăgadă, capacitatea şi competenţa antrenorilor, o bună activitate organizatorică a conducerii clubului şi a secţiei de baschet, precum şi dăruirea, pasiunea, responsabilitatea şi disciplina cu care echipa sibiană a abordat partidele din ediţia de campionat 1991/1992. Să nu uităm că în urma echipei sibiene s-au clasat formaţii puternice, bine cunoscute în baschetul românesc: Steaua Bucureşti, I.C.E.D. Bucureşti sau Dinamo Oradea. Să mai amintim că echipierii de la Balanţa C.S.U. Sibiu au învins la Sibiu pe Dinamo şi Steaua şi au învins la Bucureşti pe Steaua. De altfel, incluzînd şi meciurile din cadrul turneelor play-off, scorul general al întîlnirilor Balanţa C.S.U. Sibiu — Steaua Bucureşti este de 5—1. O performanţă care, să recunoaştem, nu este la îndemîna oricui.

Dar, important este să evidenţiem condiţiile în care

(continuare în pag. a IV-a)

Octavian RUSU

FOTBAL, DIVIZIA B

Boii ară şi caii mănîncă...

Acum, în prag de concedii — mai mult sau mai puţin plătite — s-a tras cortina şi peste campionatul diviziei secunde, această vînzoleală în care osul n-are măduvă şi banul n-are miros. Şi aici s-au tras iţe, s-au făcut fiţe şi, contrar proverbului că adevărul iese la suprafaţă precum untdelemnul, acesta este îngropat undeva, în cimitirul celor săraci. Unii, care mai cred în dreptate, au arat din greu aşteptînd roadele, alţii, cu dare de mînă, au stat la cotitură şi-au profitat. Au promovat, deci, Progresul Bucureşti, C.S.M. Reşiţa şi „U" Cluj. Au retrogradat: Petrolul Ianca, Olimpia Rm. Sărat, C.S. Tîrgovişte, F.E.P.A. Bîrlad, F.C. Caracal, Sp. COMAICO (seria I), F.C. Drobeta, Aris Arad, Gaz metan Mediaş, Metalurgistul Slatina, U.M. Timişoara, Astra Arad (seria a II-a), Chimica Tîrnăveni, Electromureş Tg. Mureş, Minerul Cavnic, Aerostar Bacău, Relonul Săvineşti şi C.S.M. Borzeşti (seria a III-a).

Regretăm eşecul medieşenilor, dar ei au avut un campionat mai mult cu vîlcele decît cu dealuri, cedînd o groază de puncte pe teren propriu. Nu mai breji au fost Şoimii sibieni, dar ei s-au salvat în extremis datorită conjuncturii rezultatelor. Să sperăm că, şi pentru unii, şi pentru ceilalţi, această ediţie va fi plină de învăţăminte.

Pentru că, vorba ceea: dă-i, Doamne, românului mintea cea de pe urmă. Dacă cele două echipe din judeţul nostru ar fi colaborat — cum au făcut, spre exemplu, cele trei din Braşov — acum ar fi ars un zaiafet undeva, la jumătatea drumului dintre Sibiu şi Mediaş. Păi, nu?

Cronica meciului Met. Slatina — Şoimii Sibiu o veţi putea citi în Tribuna de marţi, 23.VI. a.c.

Gazdele resemnate

Gaz metan — Unirea Alba Iulia 0-0

Pentru a mai putea spera într-o minune în acest al doisprezecelea ceas, medieşenii aveau nevoie de o victorie concludentă. Din păcate, nici de această dată, elevii antrenorului Titi Frăţilă nu şi-au depăşit condiţia de echipă împovărată de griji, incapabilă să materializeze, pe propriul teren, ocaziile pe care şi le creează. Aşa s-a întîmplat şi împotriva „greviştilor" din Alba Iulia care, preocupaţi mai mult de protestele faţă de decizia Biroului Federal, au jucat la Mediaş modest, şi puteau fi învinşi cu 2—3 goluri diferenţă.

Este suficient să amintim, de pildă, că în min. 43 şi 70 Dumitrache şi respectiv Handrea au şutat în bară, că în alte situaţii Popescu (min. 12 şi 53), Ţiglariu (min. 33 şi 44), Munteanu (min. 74) şi Gaşpar (min. 76) nu l-au putut învinge pe portarul Seliuc din poziţii extrem de favorabile.

Oaspeţii nu şi-au arătat „coltii" decît în două situaţii, în min. 48 prin Corpodean şi min. 83 prin Moldovan. Va urma o severă şi obiectivă analiză asupra comportării fotbaliştilor medieşeni a căror retrogradare de întristează dar sîntem siguri că factorii de decizie ai A.S. Gaz Metan vor găsi modalităţile de a scurta penitenţa echipei în ultimul eşalon al fotbalului româneşe de performanţă.

Gaz Metan: Roşca — Handrea, Holom, Someşan, Nistor — Munteanu, F. Popescu, Popa (min. 63 Stoica) — Romonţi, Dumitrache (min. 46, Gaşpar), Ţiglariu.

Unirea: Seliuc — Hincu, Bran, Brukental, Şipoş, (min. 73, Gh. Mărginean) — Moldovan, Tămaş, I. Mărginean (min. 84 Brumaru), Corpodean — Mitracu, Timar.

I. MEDIEŞEANU

Repetenţi bocind în pumni

Dacă într-un roman poliţist am cunoaşte de la început criminalul, noi ce plăcere am mai avea? Tot aşa se întîmplă şi în fotbal unde, în afara suporterilor fanatici care nu doresc decît victoria echipei lor favorite (chiar şi prin mijloace mai puţin ortodoxe), majoritatea spectatorilor se bucură de fiecare surpriză, de fiecare buturugă mică şi nebăgată în seamă care reuşeşte să răstoarne cîte o caleaşcă plină cu boieri simandicoşi. Din acest punct de vedere prima parte a turneului final din acest an n-a putut decît să ne mulţumească fiindcă trei dintre marile puteri ale fotbalului european au rămas repetente şi, plîngînd cu glasuri înalte, s-au întors la vatră unde, acum, suportă blestemele tuturor celor care, mai înainte, le cîntau osanele.

Prima şi cea mai gogonată minciună a fost reprezentativa **FRANŢEI** care trecuse hăulind prin grupă, cotonogindu-şi fără milă partenerele, între care Spania şi Cehoslovacia emiteau pretenţii de calificare. Cronicarii nu încetau să ne amintească faptul că, sub bagheta magică a lui Platini, „cocoşul galic" nu pierduse nici

C.E. — Suedia '92

un meci oficial. Ei, bine, nici în Suedia n-a pierdut decît un joc (cel cu Danemarca), însă evoluţia francuzilor a fost împletică şi fără har. În 1984, cînd cucerea titlul continental, căruţa era trasă de bidivii de rasă precum Tigana, Platini şi Giresse care alcătuiau cea mai bună linie de mijlocaşi. Astăzi, fără creier şi fără coloană vertebrală, doar cu un singur Papin — ce-i drept — exploziv şi necruţător cu portarii, Franţa e o formaţie oarecare.

A două gogoaşă care ne-a fost servită pe micile ecrane se numeşte **ANGLIA** pe care, dacă o scuturi nu poţi alege decît (eventual) două migdale: Platt şi Lineker. Să înscrii, în trei meciuri, un gol primind două mi se pare inacceptabil la o fostă campioană mondială care, cîndva, avea fotbalişti geniali precum Bobby Charlton, Bobby Moore, Greaves, Keegan, Woodcock. În timpul celor trei întîlniri, britanicii au ţinut mingea mai mult în aer decît pe iarbă, uitîndu-se după ea ca găina după hîrău. Şi, pentru ca tacîmul să fie complet, insulării au venit însoţiţi de cîteva sute de zurbagii raşi în cap, pictaţi pe obraz cu tibişir şi chinoroz, cu sticle de whisky la oblînc şi grenade la subsuori, care au

(continuare în pag. a II-a)

(N.I.D.)

În supermaratonul din Elveția: Echipajul Florin Andrei — Costel Enache pe podium

În seara de 12 spre 13 iunie, în localitatea elveţiană Biel-Bienne s-a desfăşurat cea de a 34-a ediţie a supermaratonului de 100 km pe două categorii (civili-militari). Participînd alături de cele 140 patrule militare care au luat startul, cu sportivi din: Elveţia, Spania, Germania, Grecia, Franţa, Belgia, Polonia, Anglia, Portugalia, Iugoslavia, atleţii militari români au reuşit să se situeze cu cele două patrule, care au făcut deplasarea, în fruntea clasamentului. Astfel, echipajul format din lt. Florin Andrei — sg. Costel Enache a reuşit să ocupe locul al doilea cu timpul de 8 h, 23'23", care constituie un nou record naţional (v.r. 8 h, 49', 40", aparţinea echipajului Florin Andrei — lt. maj. Constantin Ariciu, cu care la ediţia din anul trecut, a ocupat locul 4). Cel de al doilea echipaj român, format din el. sg. Aurel Bălăiţă — elev Viorel Burtea, s-a clasat pe locul 4 cu timpul de 8 h, 36', 51" reuşind totodată să doboare, şi ei, vechiul record al ţării. În clasamentul general al patrulelor militare pe locul I s-a clasat echipa Spaniei cu 7h, 59', 14". 2. România I — 8 h, 23' 23", 3. Elveţia — 8 h, 26', 26", 4. România II — 8 h, 36', 51", 4. Spania II — 8 h, 44, 11", 6. Portugalia — 9 h, 08', 20".

La sosirea în ţară, antrenorul lotului, maestrul sportului Ilie Popa a ţinut să ne declare: **„Aşa după cum am promis şi s-a publicat în „Tribuna Sporturilor" din 1 iunie, că atleţii militari români ţintesc un loc pe podium şi un nou record, iată că elevii mei s-au ţinut de cuvînt şi pentru efortul lor deosebit, ţin să le mulţumesc din toată inima pentru această frumoasă performanţă".**

Ilie IONESCU

În imaginea foto, reprodusă din ziarul elveţian „Bieler Taglati cele 3 echipaje clasate pe podiumul de premiere: în stînga echipajul român Fl. Andrei — O. Enache.

Foto: Vasile CÎRDEI

C.E. – Suedia '92

(urmare din pag. 1)

izbutit să bage spaima în liniştiţii suedezi. Aşa că, băieţii răi ai lui Graham Taylor au revenit în ţara lor de baştină noaptea şi s-au strecurat tiptil în paturile propriilor neveste ca să nu-i vadă lumea şi să-i ocărască.

Binişor au început competiţia cei din **C.S.I.** (un fel de balaur cu mai multe capete, dar cu picioarele de lut), însă, pe măsură ce trecea timpul, li se îngreunau ghetele şi li se înmuiau încheieturile. Ruşii n-au mai jucat cu ambiţia şi dorinţa de a învinge de pe vremea lui Brejnev, lipsa de omogenitate a echipei fiind evidentă. Aşteptam mai mult de la vedetele care şi-au găsit loc de muncă la mari cluburi din Occident: cei doi Kuznetov, Koncelskis, Aleinikov, Dobrovolski, Mihailicenko, Şalimov, Iuran, Korneev, Kolivanov. Nu-i mai puţin adevărat că-n ultimul meci au fost urmăriţi şi de ghinion.

În fine, cea de-a patra „repetentă" este **SCOŢIA** care, însă, a plecat acasă şi-a fost întîmpinată de parcă ar fi cîştigat marele premiu. Stînd strîmb şi judecînd drept, cimpoierii au surprins plăcut pe toată lumea prin jocul lor deschis, avîntat, cursiv şi fără complexe. Andy Roxburgh a făcut o echipă care — deşi cam bătrînicioasă dacă ne uităm la vîrsta jucătorilor — are spiritul tînăr, nealterat de factori extrafotbalistici. Iar întrebarea care nu-mi dă pace este dacă reprezentativa noastră ar fi reuşit să facă mai mult.

Cînd nu vom mai arunca pisica...?

Referitor la articolul „Fără sprijin nu vom ajunge în superligă" publicat în „Tribuna sporturilor", în care tov. exactivist U.T.C. Berghea Ioan, actualmente preşedinte al C.S.M.-ului (sau antrenor la F.C. Inter, nu ştim exact), afirmă, că în ultimii ani cei 5 profesori de la catedra de volei a C.S.Ş. Sibiu nu au produs elemente de valoare, capabile a fi promovate în echipa divizionară A, ne vedem obligaţi a afirma, la rîndul nostru, următoarele: — în ultimii ani profesorii de la catedra de volei a C.S.Ş. Sibiu au crescut următoarele jucătoare promovate la divizionara A: **Şipoş (Argintar) Mihaela, Domnar Anca (fostă componentă a lotului naţional de jun. I), Daniela Crăciun, Trifan Laura, Ţînţ Claudia (fostă componentă a lot. jun. I). Sabo Flavia (lot naţ. jun. II), Turlea Carmen.** După cum uşor se poate constata, două dintre ele sînt astăzi jucătoare active ale C.S.M.-ului. Îi acordăm d-lui Berghea circumstanţele de rigoare, căci în perioada cînd unele din susnumitele jucătoare au fost promovate în echipa „mare", dînsul avea preocupări de altă natură, paralele cu fenomenul sportiv. Totuşi, un minim de efort în a obţine informaţii exacte, l-ar fi scutit de erorile amintite. Faptul că o serie de jucătoare din cele de mai sus, au părăsit echipa, sau au abandonat activitatea competiţională, este problema C.S.M.-ului, fenomenul afectîndu-ne şi pe noi, moral, căci ani buni de muncă s-au dus pe apa sîmbetei. „Cazul Turlea Carmen" necesită o atenţie aparte, căci au existat şanse reale de a-şi continua activitatea la Sibiu (ea activînd acum la echipa Rapid — campioana naţională), de plecarea ei fiind vinovaţi doar „factorii responsabili".

De cîţiva ani buni, artificial, a fost întreţinută o stare tensionată între cele două cluburi sibiene, respectiv C.S.Ş. şi C.S.M., o atmosferă total nefavorabilă sportului, care s-a adîncit în ultimii doi ani. Ce interese au dus la această situaţie, nu ştim exact, dar, neîndoielnic, ea există. În atari condiţii se naşte întrebarea: elementele de valoare existente astăzi în echipele C.S.Ş.-ului să fie promovate în echipele C.S.M.-ului sau la alte cluburi din ţară, unde s-ar putea realiza pe plan sportiv?

Nu putem rămîne indiferenţi la faptul că cei „numiţi" să conducă o activitate sportivă, n-o prea înţeleg, metodele folosite fiind copia fidelă a celor dinainte... Dar, cum la noi totul e posibil, rămîne doar întrebarea: PÎNĂ CÎND?

Catedra de volei a C.S.Ş. SIBIU

Sezonul fotbalistic, din toamnă, într-o nouă formulă

Un campionat s-a încheiat, altul bate la uşă. Pentru cititorii noştri, care încă nu au aflat despre hotărîrea Federaţiei Române de Fotbal, socotim că este oportun să le reamintim sistemul competiţional de fotbal care va intra oficial din toamnă. **Liga naţională**, cu 18 echipe, adică cele 15 care au rămas în A plus Progresul Bucureşti, C.S.M. Reşiţa şi „U" Cluj, cîştigătoarele celor trei serii ale diviziei B. Această competiţie va da ţării campioana cît şi echipele participante la cupele europene, cu excepţia „Cupei Cupelor" la care pot aspira şi echipe din eşaloanele următoare; a doua competiţie va fi **Divizia A** cu două serii a cîte 18 echipe, cele trei retrogradate din actuala divizie A la care se adaugă echipele situate pe locurile 2—12 în cele trei serii ale diviziei B. În sfîrşit, a treia competiţie va fi **Divizia B** cu 4 serii a cîte 20 de echipe în care vor intra formaţiile clasate pe locurile 13—18 în actuala divizie B, echipele de pe locurile 1—4 în seriile diviziei C, plus 14 echipe ce vor fi stabilite după desfăşurarea barajului la care participă cîştigătoarele campionatelor judeţene.

Ilie IONESCU

Judoka sibieni în Franţa şi Italia

În această perioadă, judoka de la C.S.Ş. Şoimii Sibiu, împreună cu profesorii de la catedra respectivă se află în Franţa, la invitaţia unui club de judo din apropierea Parisului, pentru a participa la un turneu de copii şi juniori. De asemenea, judoka seniori de la Indes A.S.A. Sibiu se află în Italia la un mare concurs internaţional de judo, la care participă sportivi din peste 20 de ţări. Despre participarea acestor judoka vă vom informa în numărul viitor al ziarului nostru. **(I.I.)**.

Săptămîna tv

LUNI, 22 iunie 1992

14,00 Actualităţi. 14,10 Calendarul zilei. 14,20 Worldnet Usia. 14,50 Avanpremiera săptămînii. 15,05 Cheia succesului. 15,35 Copiii noştri — viitori muzicieni. 15,55 Confluenţe. 16,30 Actualităţi. 16,35 Emisiunea în limba maghiară. 18,05 Pro Patria. 19,00 Desene animate, „Casa zburătoare". 19,30 Tezaur. 20,00 Actualităţi. 20,35 Studioul economic. 21,05 Campionatul european de fotbal. 23,05 În faţa naţiunii. 23,35 Cronica Parlamentului. ● Actualităţi

MARŢI, 23 iunie 1992

7,00 Programul Televiziunii Naţionale din Republica Moldova. Telematinal. 10,00 Actualităţi. ● Meteo. 10,20 Calendarul zilei. 10,30 Ecran de vacanţă. 11,00 Canal France International. 12,10 Ora de muzică. 13,00 Interferenţe. 13,30 Muzica pentru părinţi. 14,00 Actualităţi. ● Meteo. 14,20 Tradiţii. 14,50 Avanpremiera TV. 14,55 Preuniversitaria. 15,30 Teleşcoală. 16,00 Muzica pentru toţi. 16,30 Convieţuiri. 17,00 Actualităţi. 17,05 Repere transilvane. 17,35 Sînziiene, sărbătoare folclorică. 18,00 Salut prieteni. 19,00 Cultura în lume. 19,30 Desene animate, „Casa zburătoare". 20,00 Actualităţi. 20,35 Sport. 20,45 Epilog la „Navetiştii huilei". 21,20 Telecinemateca, „Piesă neterminată pentru pianină mecanică". 23,05 Afacerea deşeurilor. 23,35 În faţa naţiunii. 24,00 Cronica Parlamentului. ● Actualităţi. 0,30 Jazz-Fann. 1,00 Închiderea programului.

MIERCURI, 24 iunie 1992

7,00 Programul Televiziunii Naţionale din Republica Moldova. Telematinal. 10,00 Actualităţi. ● Meteo. 10,20 Calendarul zilei. 10,30 Film serial, „Veterinarul", ep. 4. 11, 30 Super Channel. 12,10 Ora de muzică. 13,00 Cernavodă. 13,30 Audio-vizual studio. 14,00 Actualităţi. ● Meteo. 14,20 S.O.S. Natura! 14,50 Avanpremiera. 14,55 Preuniversitaria. 15,30 Teleşcoală. 16,00 Nedeea vulcăneană. 16,20 Arte vizuale. 16,50 Tragerea Pronoexpres. 17,00 Actualităţi. 17,05 15, 16, 17, 18. Ora de dirigenţie. 17,35 Agenda Concursului şi Festivalului Internaţional „Cerbul de Aur". 17,50 Finala Cupei României la fotbal. 20,00 Actualităţi. 20,35 Sport. 20,45 Deschiderea Concursului şi Festivalului Internaţional „Cerbul de Aur" — Braşov România, 1992. 23,00 Cronica Parlamentului. ● Actualităţi. 23,30 Concursul şi Festivalul Internaţional „Cerbul de Aur".

JOI, 25 iunie 1992

7,00 Programul Televiziunii Naţionale din Republica Moldova. Telematinal. 10,00 Actualităţi. ● Meteo. 10,20 Calendarul zilei. 10,30 Ecran de vacanţă. 11,00 Canal France internaţional. 12,00 Ora de muzică. 12,50 Oameni de lîngă noi. 13,20 Jazz-Magazin. 13,50 Actualităţi. ● Meteo. 14,10 Convieţuiri. 14,40 Preuniversitaria. 15,20 Teleşcoală. 15,50 Forum. 16,20 Repere moldave. 16,50 Actualităţi. 16,55 În obiectiv. 17,30 Agenda Concursului şi Festivalului Internaţional „Cerbul de Aur". 17,45 Simpozion. 18,30 Studioul economic. 19,00 Desene animate, „Casa zburătoare". 19,30 Film serial, „Dallas", ep. 139. 20,20 Actualităţi. 20,50 Concursul şi Festivalul Internaţional „Cerbul de Aur". 23,00 Cronica Parlamentului. ● Actualităţi. 23,30 Concursul şi Festivalul Internaţional „Cerbul de Aur".

VINERI, 26 iunie 1992

7,00 Programul Televiziunii Naţionale din Republica Moldova. Telematinal. 10,00 Actualităţi. ● Meteo. 10,20 Calendarul zilei. 10,30 Film artistic, „Îţi aparţin pentru totdeauna!" (SUA, 1939). 12,00 Super Channel. 12,50 Descoperirea Planetei. 13,10 Ora de muzică. 14,00 Actualităţi. ● Meteo. 14,20 Mondo-Muzica. 14,40 Medicina pentru toţi. 15,10 Recital. 15,25 Preuniversitaria. 16,00 Agenda Concursului şi Festivalului Internaţional „Cerbul de Aur". 16,15 Limba noastră. 16,45 Tragerea Loto. 16,55 Actualităţi. 17,00 Emisiunea în limba germană. 18,00 Concursul şi Festivalul Internaţional „Cerbul de Aur". 18,40 Viaţa parlamentară. 19,05 Film serial, „Destinul Familiei Howard". 20,00 Actualităţi. 20,30 Desene animate, „Casa zburătoare". 20,55 Finala Campionatului european de fotbal. 23,10 Actualităţi. 23,20 O seară la Poiana Braşov. 0,10 Întîlnirea de la miezul nopţii.

SÎMBĂTĂ, 27 iunie 1992

9,00 Bună dimineaţa. Calendarul zilei. 9,50 Şahul de la A la Z. 10,00 Actualităţi. ● Meteo. 10,10 Universal-şotron. 11,10 Alfa şi Omega. 12,00 Itinerarii spirituale. 12,30 Ora de muzică. 13,30 7×7. 14,00 Actualităţi. ● Meteo. 14,10 Reflecţii rutiere. 14,20 Ecran de vacanţă. 14,45 Magazin cinematografic. 15,45 Campionatele internaţionale de atletism ale României. 16,15 Al doilea război mondial. 16,45 Agenda Concursului şi Festivalului Internaţional „Cerbul de Aur". 17,00 Gong!. 17,30 Mapamond. 18,00 Concursul şi Festivalul Internaţional „Cerbul de Aur". 18,45 Teleenciclopedia. 19,30 Film serial, „Twin Peaks", ep. 6. 20,20 Actualităţi. 20,50 Concursul şi Festivalul Internaţional „Cerbul de Aur". 23,00 Actualităţi. 23,10 Săptămîna sportivă. 23,30 „Cerbul de Aur".

DUMINICĂ, 28 iunie 1992

8,30 Bună dimineaţa! 9,30 Ecran de vacanţă. 10,50 Actualităţi. ● Meteo. 11,00 Lumină din lumină. 12,00 Viaţa satului. 13,30 Izvoare fermecate. 14,00 Actualităţi. ● Meteo. 14,10 Atlas. 14,30 Video-Magazin. 18,15 Concursul şi Festivalul Internaţional „Cerbul de Aur". 19,00 Convorbiri de duminică. 19,30 Film serial, „Dallas", ep. 140. 20,00 Actualităţi. 20,50 Gala laureaţilor Concursului şi Festivalului Internaţional „Cerbul de Aur". 22,30 Actualităţi. 22,40 Duminica sportivă. 23,00 „Cerbul de Aur".

MAPAMOND sport MAPAMOND

„Familii" de mari sportivi ai lumii

Bernd și Jörg Lundvoigt (Germania). Cei doi gemeni (frați gemeni) s-au născut în 1951 la Brandenburg și au practicat canotajul, avînd un gabarit impresionant (1,89 m, 88 kg). Au obținut titlurile olimpice în 1976 și 1980 în proba de schif 2 rame și medalia de bronz la schif 8+1 în 1972, la J.O. de la München; campioni mondiali în 1974, 1975 și 1978 la schif 2 rame. Înainte de schimbările din fosta R.D.G. erau căpitani în poliția populară. Acum or fi tot acolo, dar cu grade ceva mai mari...

Giana și Antonella Lonzi (Italia). El s-a născut în 1938, ea în 1940, el a practicat polo-ul, ea scrima; el a cucerit medalia de aur la J.O. din 1960 și s-a clasat pe locul 4 la J.O. din 1964; ea a avut un palmares mai bogat decît soțul său (este fiica lui Saverio Ragno, campion olimpic la spadă în 1936, cu echipa Italiei, cîștigătoare a 3 medalii de argint la J.O. din 1932, 1936 și 1948 — cînd avea 46 de ani!): campioană olimpică la floretă individual în 1972, două medalii de bronz la J.O. din 1964 și 1972, cîștigătoare a numeroase concursuri internaționale de mare anvergură.

Elvira (Ozolina) și Ianis Lusis (U.R.S.S.) — căsătoriți în 1971, ambii atleți. Elvira (n. 1939) a cucerit titlul olimpic la aruncarea suliței în 1960, prima femeie care a aruncat peste 60 m, locul 5 la J.O. din 1964, campioană europeană în 1962. Ianis (n. 1939 în Letonia) — campion olimpic în 1968, medaliat cu argint la J.O. din 1972 și cu bronz la J.O. din 1964, campion european în 1962, 1966, 1969, 1971, recordmen mondial la aruncarea suliței în 1968 (91,98 m), și 1972 (93,80 m).

Leah și Peter Mueller (S.U.A.). Ea s-a născut în 1951, el în 1954. S-au cunoscut pe pista de gheață a patinuarului, s-au iubit și s-au căsătorit. Iar în patinajul viteză s-au întrecut în obținerea de performanțe: Leah — medalie de argint pe 1 000 m, locul 4 pe 500 m, locul 6 pe 1 500 m la J.O. din 1976, medalii de argint pe 500 m și 1 000 m la J.O. din 1980. Peter — campion olimpic pe 1 000 m, locul 5 pe 500 m la J.O. din 1976, locul 5 pe 1 000 m la J.O. din 1980. În afară de acestea, cei doi au obținut numeroase titluri ale Statelor Unite, multe victorii în competițiile internaționale de mare anvergură.

Francezul Laurenth Blanc, care de un an joacă la echipa italiană Napoli, este unul dintre jucătorii de bază ai reprezentativei cocoșului galic.

Campionatul European — finale și finaliști

La 26 iunie a.c. vom cunoaște pe cea de a 9-a campioană a continentului nostru. Pînă atunci, pentru amatorii de statistici, iată finalele de pînă acum și protagoniștele lor: • **10 iulie 1960**, la Paris, pe stadionul Parc des Princes: **U.R.S.S. — Iugoslavia 2—1 (0—1, 1—1).** Autorii golurilor: Galici (min. 41), respectiv Metreveli (min. 49). Ponedelnik (min. 113). A arbitrat A. Ellis (Anglia). **U.R.S.S.:** Iașin — Cioheli, Maslenkin, Krukilov, Voinov, Neto, Metreveli, Ivanov, Ponedelnik, Bubnik, Meschi. **Iugoslavia:** Vidinici — Djurkovici, Miladinovici, Iusufi, Zanetici, Perusici, Secularat, Jerkovici, Galici, Mathus, Kostici. (România a fost eliminată, în „optimi", de Cehoslovacia). • **21 iunie 1964, Spania — U.R.S.S. 2—1 (1—1),** pe stadionul Santiago Bernabeu din Madrid. Au marcat: Lapetra (min. 6), Martinez (min. 83), respectiv Husainov (min. 8). Arbitru: A. Holland (Anglia). **Spania:** Iribar — Munoz, Olivella, Calleja, Zoco, Fuste, Amancio, Ruiz, Martinez, Suarez, Lapetra. **U.R.S.S.:** Iașin — Șiustikov, Șesternev, Mudrik, Voronin, Anitkin, Cisten-ko, Ivanov, Ponedelnik, Korneev, Husainov (România a fost eliminată de Spania). • **8 iunie 1968,** pe Stadionul Olimpic din Roma, **Italia — Iugoslavia 1—1 (0—1).** Au marcat: Geaici (min. 39) și Domenghini (min. 80). A arbitrat G. Dienst (Elveția). Partida s-a rejucat la 10 iunie 1968, arbitru fiind J. Mendebil (Spania). **Italia — Iugoslavia 2—0 (2—0).** Au marcat: Riva (min. 11) și Anastasi (min. 32). **Italia:** Zoff — Burgnich, Guarneri, Salvadore, Facchetti, Rosato, Mazzola, De Sisti, Domenghini, Anastasi, Riva. **Iugoslavia:** Pantelici — Fazlagici, Paunovici, Holzer, Damianovici, Pavlovici, Trivici, Acimovici, Hosici, Musemici, Geaici. (România a ocupat locul 3 în grupa preliminară, după Italia și Elveția). • **18 iunie 1972,** pe stadionul Heysell din Bruxxelles: **R.F.G. — U.R.S.S. 3—0 (1—0).** Au marcat: Gerd Müller (min. 27 și 58) și Wimmer (min. 56). Arbitru: F. Marschall (Austria). **R.F.G.:** Maier — Hottges, Beckenbauer, Schwartzenbeck, Breitner, Höness, Netzer, Wimmer, Heynckes, G. Müller, Kramers. **U.R.S.S.:** Rudakov — Doudașvili, Hurțilava, Kaplicinîi, Istomin, Konkov (min. 46, Dolmatov), Troșkin, Kolotov, Biadastnii, Banișevski (min. 66, Kosînkevici), Onișcenko (România a fost eliminată în sferturile de finală, de Ungaria, după trei meciuri). • **20 iunie 1976,** pe stadionul Steaua roșie din Belgrad: **Cehoslovacia — R.F.G. 7—5 (2—2, 2—1),** după executarea loviturilor de la 11 metri. Autorii golurilor: Svehlik (min. 8), Dobias (min. 25), respectiv Dieter Müller (min. 28) și Holzenbein (min. 90). La 11 metri, de la nemți a ratat Höness. **Ceholovacia:** Viktor — Dobias (min. 93, Vesely), Ondruș, Pivarnik, Ceapkovici, Gogh, Moder, Panenka, Masny, Svehlik (min. 79, Jurkemik), Nehoda. **R.F.G.:** Maier — Vogts, Beckenbauer, Schwarzenbeck, Dietz, Bonhof, Beer (min. 79, Bongartz), Wimmer (min. 46, Flohe), Höness, D. Müller, Holzenbain. A arbitrat italianul S. Gonella. (România, fiind în grupă cu Spania, Scoția și Danemarca, n-a ajuns la turneul final). • **22 iunie 1980,** pe Stadionul Olimpic din Roma: **R.F.G. — Belgia 2—1 (1—0).** Au marcat: Hrubesch (min. 10 și 88), respectiv Vandereycken (min. 72). A arbitrat N. Rainea (România). **R.F.G.:** Schumacher — Kaltz, Stilike, K. H Forster, Dietz, Schuster, Briegel (min. 55, Cullman), Hansi Müller, K. H. Rummenigge, Hrubesch, Alofs. **Belgia:** Pfaff — Gerets, Meeuws, Millecamps, Benquin, Cools, Van Maer, Vandereycken, Hommens, Vanderelst, Ceulemans (România n-a trecut de eliminatorii). • **27 iunie 1984,** la Paris, pe Stadionul Parc des Princes: **Franța — Spania 2—0 (0—0).** Au marcat: Platini (min. 57) și Bellone (min. 90). A arbitrat: V. Christov (Cehoslovacia). **Franța:** Bats — Battiston (min. 76, Amoros), Bossis, Le Roux, Dobergue, Tigana, Fernandez, Platini, Giresse, Lacombe (min. 80, Genghini), Bellone. **Spania:** Arconada, Burruchaga. Garcia (min. 84, Fernandez), Gallego, Camacho, Moreno (min. 77, Sarabia), Senor, Victor, Santillana, Alonso, Carrasco (România a ajuns în turneul final, dar a ocupat locul 7 din 8 echipe). • **25 iunie 1988,** pe Stadionul Olimpic din München: **Olanda — U.R.S.S. 2—0 (1—0).** Au marcat: Gullitt (min. 34) și Van Basten (min. 54). A arbitrat francezul M. Vautrot. **Olanda:** Van Breukelen — Van Aerle, Rijkaard, R. Koeman, Van Tiggelen — Vanenburg, Muhren, E. Koeman, Wouters — Gullit, Van Basten. **U.R.S.S.:** Dasaev, Demianenkov, Hidiatulin, Rat — Litoveenko, Zavarov, Gotmanov (min. 68, Baltacea), Mihailicenko — Belanov, Protasov (min. 72, Pasulko).

• La 26 iunie a.c., la Goeteborg, se va desfășura cea de-a noua finală. Întrebarea este: care vor fi protagonistele?

D'ale olimpiadelor...

■ La J.O. din 1956, proba de 3 000 metri obstacole a fost cîștigată de britanicul Cristopher Brasher dar titlul i-a fost atribuit ungurului Rozsnoi Sandor,, C.B. fiind descalificat deoarece l-ar fi jenat, în timpul cursei, pe norvegianul Larsen Ernst. Ulterior, revăzîndu-se filmul, s-a constatat că nu făcuse nici o iregularitate și s-a făcut dreptate ■ În 1948, la Olimpiada de iarnă de la St. Moritz, pe primele două locuri la schi, combinata nordică, s-au situat doi finlandezi. La festivitatea de premiere, organizatorii au constatat că n-aveau decît un singur drapel al Finlandei. S-a așteptat pînă ce a fost confecționat încă unul...

Portret

Stefan Edberg (tenis)

S-a născut în 19 ianuarie 1966 la Wastervik (Suedia). Are 1,88 metri înălțime, 77 kg greutate, ochi albaștri, păr blond. Căsătorit la data de 16 aprilie 1992 cu Anette Olsen, studentă, fostă „logodnică" a lui Mats Wilander (tot suedez și tot tenismen). Tatăl lui, Bengt, este polițist, iar mama — casnică. Mai are un frate pe nume Jan care n-are calități de jucător de tenis. Are două locuințe: una la Londra, alta la Mougin (lîngă Nisa). Școală are cam puțin, absolvind doar învățămîntul mediu. Mașină are un BMW 528. Pasiuni extra... profesionale: cursele automobilistice, golf și squash. Vorbește trei limbi: firește, suedeza, engleza și germana. Nu fumează. Este jucător cu mîna dreaptă. Joacă în ultima vreme cu o rachetă Wilson Pro Staff, iar echipamentul este Adidas. Manager: Agenția Procerv. Mai întîi l-a avut ca antrenor pe Terxy Rosberg — care l-a antrenat și pe Bjorn Borg — iar în prezent este pregătit de Tony Pickard (59 ani). Este profesionist din anul 1982, atunci aflîndu-se pe locul... 523 în clasamentul A.T.P. În anul următor avînd doar 17 ani, urcă pe locul 53. În 1984, cu echipa țării sale cucerește medalia de aur la Jocurile Olimpice de la Los Angeles. În 1985 — prima victorie într-un turneu de Grand Slam (Openul Australiei). În 1986 ajunge pe locul 6 în clasamentul mondial. În 1987 repetă figura în Open-ul Australiei cîștigînd atît la simplu cît și la dublu. În 1988 cîștigă turneul de la Wimbledon, învingîndu-l în finală pe Boris Becker. În 1989 cîștigă Masters-ul de la New York, pentru ca la 13 august 1990 să ajungă pe locul I în clasamentul mondial al tenismenilor profesioniști. În 1991 cîștigă Open-ul Statelor Unite. Între reușitele notabile să mai notăm cîștigarea „Cupei Davis" de trei ori (1984, 1985, 1987) și cîștigarea de patru ori a Grand Prix-ului de la Tokyo. Averea lui se ridică la 40 milioane mărci. De-a lungul carierei de profesionist al tenisului a cîștigat 11 318 341 dolari din care 2 363 575 numai în anul 1991. În acest an, pînă la data de 15 aprilie, a cîștigat 321 070 dolari. Nu suportă petrecerile, muzica disco, alcoolul, țigările și călătoriile. Muzica preferată este cea cîntată de Dire Straits, Genesis și Simple Minds.

La această oră se află „doar" pe locul 2 în clasamentul A.T.P.

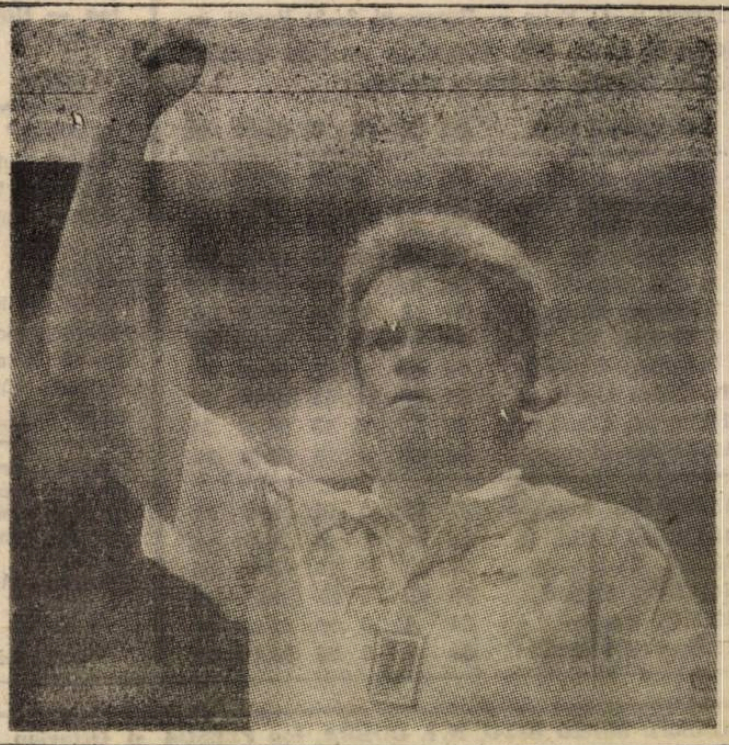

Minutul 91

(Urmare din pag. a VII-a)

campionat de neputincioşi? Au marcat: Demollari (2), D. Munteanu, Mihăescu, Cheregi, respectiv Dobre. ■ **Rapid — Universitatea 2—0 (1—0).** Autorii golurilor: Bealcu şi Constantinovici **(din 11 metri).** ■ **Electroputere — Sp. studenţesc 2—1 (1—1).** Olteniі au demonstrat, din nou, că ştiu să joace mai bine cu Marian Bondrea în tribună. Mă întreb, în Cupa U.E.F.A., cum vor reuşi comentatorii străini să le pronunţe numele lui Biţă, Luţă, şi Mitriţă. La rest, ştiu ce se va întîmpla. Au marcat: Luţă şi Biţă, respectiv D. Dumitrescu. **F.C. Bacău — F.C. Ploieşti 2—0 (1—0).** Moldovenii au scăpat, din nou, de la înec graţie unor suflete caritabile de la... Dinamo. Pînă cînd? Olteanu a înscris ambele goluri. ■ **Dacia Brăila — Politehnica 4—0 (3—0).** S-ar zice că studenţii s-au menajat pentru meciul de cupă de miercuri. Bancuri. Se puteau menaja şi făcînd un egal. Au marcat Maşcu (2) şi Luca (2). ■ **F.C. Braşov — Steaua 3—2 (0—2).** Alţii care s-au menajat? Păi, tot anul ce-au făcut? Pîrvu, Canai, Ivan au marcat pentru gazde, I. Stan (2), pentru oşteni. La 2—2, în min. 55, Pîrvu a ratat un penalty. ■ **F.C. Argeş — Gloria 1—1 (0—1).** Prunarilor le-a sărit mustarul şi li s-a vărsat fierea-n organism acum, la spartul tîrgului. A deschis scorul Dumitriu, pentru oaspeţi, a egalat Stancu. Spre final, s-au schimbat nişte ghionţi şi vorbe-n dungă, arbitrul Mircea Constantinescu eliminîndu-i pe Stancu şi Floricel (min. 78), ambii, urmaşi de-ai lui Dobrin. ■ **A.S.A. — Farul 3—0.** Marinarii ar fi făcut o economie de cîteva zeci de mii dacă nu s-ar fi prezentat.

Mesaj

Pe Florence o aşteptăm la redacţie cu materialul despre Jean-Pierre Papin.

Baschetul sibian pe podium

(Urmare din pag. 1)

a fost obţinută această performanţă. Cu un lot fortuit schimbat, jucînd întregul campionat practic cu 6 oameni, integrînd rapid noii veniţi, fiind frustrată evident de cîteva meritate victorii în deplasare, echipa sibiană a reuşit, datorită unor scheme tactice adecvate, bine „mulate" pe datele fizice şi capacitatea tehnică a jucătorilor, să practice un joc modern, variat, în viteză, punînd în valoare calităţile de realizator de excepţie ale căpitanului echipei, Claudiu Muntean.

Se cade, desigur, să reamintim în acest context eforturile deloc uşoare, depuse de Societatea Comercială Balanţa S.A., personal de directorul acesteia — marele iubitor şi susţinător al baschetului sibian care este Eftimie Costeiu —, precum şi de conducerea Clubului sportiv universitar, preşedinte conf. dr. ing. Constantin Oprean, pentru a asigura condiţii cît de cît rezonabile şi normale desfăşurării activităţii, într-un cadru general ce s-a dovedit a fi foarte anevoios.

În serialul pe care îl inaugurăm cu acest articol vom face o amplă analiză a drumului parcurs de echipa noastră pînă la obţinerea acestei onorante performanţe. Carnetul reporterului, prezent la covîrşitoarea majoritate a partidelor, înregistrările efectuate de antrenorul secund la fiecare partidă, o amplă discuţie cu antrenorul principal, Mircea Vule, vor constitui baza documentară pentru evidenţierea principalelor repere ale drumului spre această performanţă. Cu suişurile şi coborîşurile inerente.

Citiţi-ne deci, în continuare. Vă oferim serialul nostru: Baschetul sibian pe podium. O mare performanţă sub lupa analizei.

ÎNCEPÎND DIN TOAMNA, LA SIBIU

O nouă divizionară de baschet

În noua ediţie de campionat naţional de baschet masculin, divizia B, alături de formaţia O.S.S. Mecanica Mediaş, va activa şi nou promovata C.S.U. Balanţa C.S.Ş. Sibiu. Încercînd să aflăm amănunte, ne-am adresat antrenorului ei, prof. Mihai Fleşeriu de la care am aflat că deocamdată, pînă la începerea campionatului, echipa este formată din foştii elevi ai C.S.Ş. Sibiu şi că urmează să se mai coopteze în lot şi alte elemente, selecţionate, probabil, din viitorii studenţi ai Universităţii sibiene. **(I. Ilie)**

ADIO, SIME!

Într-o după-amiază de iunie, aflat pe banca de rezerve a echipei sale de juniori, care disputa ultimul meci din cadrul turneului final al campionatului naţional, profesorul **SERAFIM DRĂGAN** a suferit un accident vascular. O recidivă survenită 10 zile mai tîrziu i-a curmat firul vieţii. Handbalul şi-a luat jertfă viaţa celui care l-a iubit de-a lungul întregii sale existenţe.

Născut la 14 februarie 1947 la Agnita, el începe handbalul la şcoala sportivă din oraşul natal. Din 1965 student la I.E.F.S., activează la echipa Universitatea Bucureşti, iar din 1969 îşi începe activitatea de profesor la catedra de handbal a C.S.Ş. „Şoimii" Sibiu, activînd şi ca jucător în echipa Independenţa Sibiu. Din 1972, prin fuziunea catedrelor de handbal de la cele două şcoli sportive, activează în cadrul C.S.Ş. Sibiu. A fost prezent în mai multe turnee finale, conducînd generaţii de excepţie ale şcolii, mulţi dintre elevii săi jucînd în echipe divizionare (Beşta Ciprian, component al lotului naţional). Din 1985 şi pînă în prezent a fost antrenor al echipei Carpaţi Mîrşa, mai întîi ca secund, iar din 1987 antrenor principal. Fiul său, căruia i-a transmis dragostea pentru handbal, este demn purtător al ştafetei, activînd la divizionara B Metalul Copşa Mică.

Toţi cei care l-au cunoscut îi regretă plecarea prematură şi-i spun din suflet ADIO, SIME!

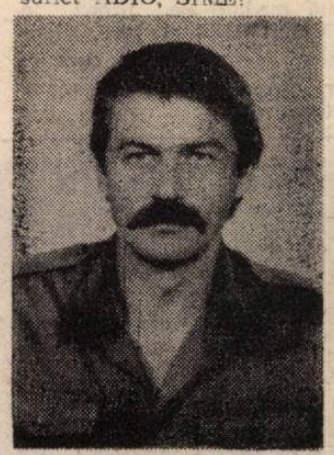

Cu adîncă tristeţe şi nemărginită durere regretăm trecerea în nefiinţă a celui care a fost un deosebit om

Profesor antrenor

SERAFIM DRĂGAN

(„tata" SIM)

şi sîntem alături de familia îndoliată.

Dumnezeu să-l odihnească.

Echipa de handbal (m) — juniori I (11320)

DE LA FEDERAŢIA ROMÂNĂ DE VOLEI AM AFLAT

Cîteva date despre noul sezon competiţional

Deşi aflat în plină vacanţă, totuşi voleiul continuă să „activeze" pe culoarele federaţiei de specialitate. Joi, 18 iunie, au fost convocaţi la sediul din Vasile Conta, delegaţii echipelor participante în superligă şi divizia A, atît la feminin cît şi la masculin, pentru tragerea la sorţi a ordinii după care se va desfăşura noua ediţie de campionat. După opinia celor prezenţi la această şedinţă se pare că şi voleiul va aplica schema baschetului (cu play-off). Dar să derulăm noutăţile: sezonul competiţional va începe la mijlocul lunii septembrie a.c. şi se va încheia la 11 aprilie 1993. La Campionatul naţional SUPERLIGA şi DIVIZIA A, atît la feminin cît şi la masculin, participă cîte 8 echipe şi el se va derula după următorul program: tur şi retur, cu etape săptămînale şi turneul final sistem play-off, cu jocuri eliminatorii în trei etape. **Etapa I:** locurile 1 cu 8 (a); 2 cu 7 (b); 3 cu 6 (c) şi 4 cu 5 (d); **etapa a II-a:** învingătoarele a cu d şi b cu c; **etapa a III-a:** finala, între cele două cîştigătoare. Din primele două etape se califică echipele care obţin două victorii din 3 jocuri. Jocurile tur (ca şi cel de al treilea, dacă este necesar) se dispută la echipa mai bine clasată. Finala revine echipei care cîştigă 3 jocuri din 5, disputîndu-se tur şi retur (cîte două jocuri şi al 5-lea, dacă e necesar), pe acelaşi principiu de programare ca în celelalte etape. Echipele cîştigătoare în etapa I îşi dispută locurile 1—4 în clasament, iar învinsele (pe aceeaşi schemă ca învingătoarele); locurile 5—8. Aşadar, ca şi la baschet, acest nou sistem asigură 26 de jocuri pe an fiecărei echipe.

DIVIZIA DE TINERET (m+f) se va desfăşura pe două serii, fiecare de 10—12 echipe, cu tur şi retur. „CUPA ROMÂNIEI" este cea de-a 4-a întrecere oficială de volei, competiţie care se dispută în primele 5 faze în sistem eliminatoriu, cu jocuri tur-retur, în fazele I şi II se întîlnesc echipele din Divizia de tineret, în faza a III-a intră în competiţie echipele de Divizia A, iar în faza a IV-a cele din Superligă.

Aşadar, să aşteptăm cu încredere noul sezon oficial voleibalistic, sperînd că reprezentantele judeţului nostru — C.S.M. Libertatea Sibiu din Divizia A şi Textila Cisnădie, divizia B vor reuşi să se impună şi să promoveze, prima în Superligă, iar cea de a doua în divizia A.

Ilie IONESCU

Clasamente finale, divizia B

SERIA I

Autobuzul — FEPA 2—1; Steaua — Sp. COMAICO 10—0; C.S. Olt — Unirea Sl. 5—2; Unirea F. — Flacăra 6—0; Petrolul — Gloria Buzău 5—1; Faur — Progresul 2—2; Portul — Callatis 1—1; C.S. Tîrgovişte — F.C. Caracal 6—0; Olimpia — Gloria Gl. 0—1.

1. Progresul Bue.	34	20	7	7	64-31	46
2. Gloria C.F.R. Gl.	34	19	8	7	63-35	46
3. Autobuzul Bue.	34	20	4	10	51-34	44
4. Faur Bucureşti	34	17	7	10	68-41	41
5. Callatis M.	34	15	9	10	46-30	39
6. C.S. Olt 90	34	17	4	13	56-43	38
7. Steaua Mizil	34	16	4	14	53-37	36
8. Flacăra M.	34	14	8	12	48-40	36
9. Unirea Slobozia	34	13	6	15	54-50	36
10. Gloria Buzău	34	12	11	11	54-38	35
11. Portul Constanţa	34	14	7	13	54-43	35
12. Unirea Focşani	34	13	8	13	50-38	34
13. Petrolul Ianca	34	13	5	16	52-47	31
14. Olimpia Rm. S	34	11	7	16	32-47	29
15. C.S. Tîrgovişte	34	12	4	18	43-51	28
16. FEPA Bîrlad	34	11	4	19	30-57	26
17. F.C. Caracal	34	6	6	22	41-98	18
18. Sp. COMAICO	34	5	3	26	23-122	13

SERIA A II-A

F.C. Bihor — Gloria 1—0; U.M.T. — Aris 3—5; Jiul Craiova — U.T.A. 3—3; C.S.M. Reşiţa — Chimia 4—3; Astra — C.F.R. Timişoara 2—4; Jiul Petroşani — Drobeta 2—1; Gaz metan — Unirea 0—0; Met. Bocşa — Met. Cugir 4—0; Met. Slatina — Şoimii 2—2.

1. C.S.M. Reşiţa	34	20	4	10	54-29	44
2. U.T.A.*	34	20	8	6	64-30	40
3. Jiul Petroşani	34	16	4	14	66-42	36
4. C.F.R. Timişoara	34	16	4	14	44-51	36
5. F.C. Bihor**	34	15	6	13	66-39	35
6. Chimia	34	14	7	13	44-38	35
7. Unirea*	34	20	2	12	59-33	34
8. Gloria Reşiţa	34	14	6	14	50-46	34
9. Met. Bocşa	34	15	4	15	50-51	34
10. Jiul Craiova	34	13	8	13	42-43	34
11. Met. Cugir	34	16	2	16	39-52	34
12. ŞOIMII COMPA	34	13	7	14	54-50	33
13. Aris Arad	34	14	5	15	49-50	33
14. F.C. Drobeta	34	13	7	14	47-49	33
15. GAZ METAN	34	12	8	14	48-59	32
16. Met. Slatina	34	10	9	15	48-54	29
17. U.M.T.	34	9	6	19	37-75	24
18. Astra Arad	34	5	4	25	33-99	14

*) Echipe penalizate cu 8 puncte.
**) Echipă penalizată cu 1 punct.

SERIA A III-A

Poli Iaşi — Relonul 1—0; Chimica — C.S.M. Suceava 1—1; Minerul — I.C.I.M. 2—1; Ceahlăul — Aerostar 6—1; Metrom — C.S.M. Borzeşti 9—0; Tractorul — F.C. Maramureş 5—1; Electromureş — „U" Cluj 1—5; Olimpia — Armătura 3—0; C.F.R. Cluj — Foresta 3—1.

1. „U" Cluj*	34	26	7	1	82-10	57
2. F.C. Maramureş	34	22	6	6	75-25	50
3. Ceahlăul	34	21	5	8	70-34	47
4. Metrom	34	16	5	13	57-38	37
5. Tractorul	34	16	5	13	58-47	37
6. C.S.M. Suceava	34	15	7	12	44-45	37
7. C.F.R. Cluj	34	15	5	14	65-52	35
8. Poli Iaşi	34	13	9	12	41-35	35
9. Olimpia	34	15	5	14	49-46	35
10. I.C.I.M.	34	14	7	13	43-53	35
11. Foresta	34	14	6	14	45-42	34
12. Armătura	34	12	9	13	54-54	33
13. Chimica	34	11	8	15	42-51	30
14. Electromureş	34	10	6	18	38-54	26
15. Minerul	34	10	6	18	35-64	26
16. Aerostar	34	9	4	21	48-82	22
17. Relonul	34	8	4	22	33-79	20
18. C.S.M. Borzeşt	34	2	10	22	17-86	14

*) Echipă penalizată cu 2 puncte.

Realizatori: Mircea BIŢU, N. I. DOBRA, Ion PLEŞCA şi Octavian RUSU. Prezentarea grafică: Liviu BREZAE şi Dumitru NIŢĂ. Tiparul: POLSIB S.A.

BIBLIOTECA „ASTRA"
SIBIU

Tribuna Sporturilor

SUPLIMENT SĂPTĂMÎNAL DE INFORMARE SPORTIVĂ AL COTIDIANULUI INDEPENDENT TRIBUNA

Anul II, nr. 119, 29 iunie — 5 iulie 1992, 4 pagini, 8 lei

Cu dric la poartă şi cai mascaţi

Finala acestui campionat aiurea a pus capac la oala cu iluzii demonstrîndu-ne că singurul lucru cert în această lume prost croită este... incertitudinea. Cînd aş fi putut jura că nemţii vor învinge fără greţuri, iată că danezii cîştigă şi încă la două goluri diferenţă, umilindu-i pe cei care — la rîndul lor — au descălţat pînă acum pe destui. Oameni tineri şi sănătoşi, laţi în spate ca plăvanii, bine hrăniţi, bine plătiţi, colindaţi prin toate buzunarele lumii, fotbaliştii nemţi au îngenuncheat în faţa unor cvasi-amatori strînşi cu arcanul şi aduşi la carnaval aproape împotriva voinţei lor. Atît de surprinşi au fost băieţii lui Vogts de replica daneză încît la un moment dat au început să ia la rindea, ca tîmplarii de la morgă, oasele adversarilor şi să-i tăvălească pe imaşul suedez. Urmaş al romanilor, care obişnuiau să ghicească norocul în măruntaie de pasăre, n-aş fi reuşit nici să prevăd aceste finaliste şi, cu atît mai puţin, învingătoarea. În fotbal, adevărul este de partea celor care ştiu să joace şi nu de partea celor care trăiesc din renume şi glorie sleită. În min. 19, John Jensen l-a executat pe nefericitul Illgner cu un şut sec de la marginea careului de 16 metri. În continuare, nemţii au gîfiit pentru a egala dar lovitura de graţie le-a venit din partea lui Vilfort, în min. 79. Ca şi cînd nu ne-ar fi fost de

C. E. – Suedia '92

ajuns prostiile spuse de unul, la acest meci a trebuit să-i suportăm pe toţi cei trei iezi cucuieţi trimişi de televiziune în Suedia: Graur, Stoica, Grădinescu. Mă bucur pentru danezi chiar dacă au ajuns la turneul final păşind peste cadavrul reprezentativei iugoslave. Prea umblau berarii cu nasul pe sus crezînd că totul li se cuvine în virtutea obişnuinţei de a lua mereu osul din fasolea vecinului mai necăjit. Aşa cum am mai spus, echipa germană are jucători buni dar nu geniali. Tocmai de aceea piticul Thomas Hässler a ieşit în evidenţă deşi nici el n-a arătat decît că are plămîni de cal şi o rezistenţă ieşită din comun fiind capabil să are terenul în cruciş şi-n curmeziş. De la danezi mi-au plăcut Sivebaek şi Laudrup, doi jucători cum nu sînt mulţi în Europa la această oră. Şi fiindcă veni vorba, pentru că finala a văzut-o o lume întreagă şi şi-a făcut fiecare o părere, iată o echipă cu care m-aş încumeta să atac chiar titlul mondial: Harin (CSI) — Sivebaek (Danemarca), R. Koeman (Olanda), Boli (Franţa), Kohler (Germania) — Hässler (Germania), Brolin (Suedia), B. Laudrup (Danemarca) — Papin (Franţa), Bergkamp (Olanda), Riedle (Germania).

Şi-acum să punem punct şi să aşteptăm turneul final al Campionatului Mondial, sperînd că pînă în 1994 cei care astăzi se împuşcă îşi vor termina gloanţele şi nu vor mai cînta celebrul refren „Ecaterino, vedea-te-aş moartă, cu dric la poartă şi cai mascaţi".

(n.i.d.)

Baschetul sibian pe podium

O mare performanţă sub lupa analizei (II)

Pregătirea campionatului 1991/1992 a început într-o situaţie aproape disperată. Echipa pierduse trei jucători din formaţia utilizată în campionatul precedent, Tenter plecat la Cluj (renunţînd la facultate), Tordai plecat la Timişoara să urmeze I.C.F.-ul şi Chirilă care a dispărut fără urmă. În această situaţie s-au reuşit transferurile lui Lefter, Teleabă şi Alecu, ultimul cu foarte multe semne de întrebare. Deci, lotul cu care antrenorii **Mircea VULC** şi **Dorin BLEAHU** au început pregătirile era format din: Claudiu Muntean, căpitanul echipei, Mihai Corui, Dragoş Curtifan, Benjamin Pelger, Sorin Recorean, Attila Kincses, Nelu Lefter, Vasile Dancea, Ovidiu Teleabă şi Cornel Alecu, care la acea oră nu era, încă, sigur.

Ca de obicei, pregătirea a început la Păltiniş, cu un cantonament de 10 zile care a vizat pregătirea fizică în care toată lumea „a tras", inclusiv Lefter asupra căruia antrenorul Vulc mărturiseşte că a avut îndoieli. A fost astfel absolvită cea mai neagreată etapă a pregătirilor în baschet. După coborîrea din Păltiniş au urmat două antrenamente zilnic, la Sibiu, cu accent foarte mare pe jocul de apărare, avînd în vedere faptul că de mulţi ani echipa sibiană se situa între primele 3—4 echipe din campionat în ceea ce priveşte punctele marcate, la capitolul puncte primite se afla printre ultimele din competiţie. Este momentul în care antrenorul Mircea Vulc a primit un ajutor decisiv din partea unui reputat tehnician, de talie europeană, actualmente

(Continuare în pag. a IV-a)

Octavian RUSU

Ce aveţi, domnilor, cu Sibiul?!

Nu au trecut nici două săptămîni de la „clasarea" dosarului Reşiţa — Sibiu — Petroşani, din lipsă de probe şi iată — „Sportul românesc" lansează o altă găselniţă, tot atît de gogonată ca şi prima. De această dată în legătură cu meciul de la Slatina.

Ca unul care am văzut meciul şi care a fost în mijlocul foştilor şi actualilor conducători ai slătinenilor, pot afirma că victoria Şoimilor a fost fără dubii, la un scor care nu reflectă nici pe departe diferenţa de valoare a celor care au evoluat în teren. Localnicii, împăcaţi cu soarta retrogradării, recunoşteau că evoluţia foarte slabă a jucătorilor durează de mai multă vreme, iar măsura înlăturării din lot a unor fotbalişti cu experienţă a avut efecte dezastruoase. Ori, în asemenea condiţii să vii şi să lansezi fel de fel de inepţii este total deplasat, chiar condamnabil.

Domnilor de la „Sportul românesc", domnule Ioaniţoaia, de ce nu sînteţi oameni oneşti, corecţi, gazetari de sport profesionişti, de ce aţi luat-o razna?

(Continuare în pag. a IV-a)

I. PLEŞCA

Au semnat pentru C.S.U. Balanţa Sibiu

În perspectiva completării — absolut necesare — a lotului echipei de baschet C.S.U. Balanţa Sibiu, s-a obţinut pînă în prezent acordul scris pentru transfer al următorilor jucători: Elemer Tordai şi Gabriel Viciu de la Elba Timişoara, Florin Rugină şi Bogdan Spînu de la Farul Constanţa.

F. C. DINAMO Bucureşti, o campioană merituoasă!

Quod erat demonstrandum. Campioana României la fotbal este F.C. Dinamo Bucureşti. Echipa din Şoseaua Ştefan cel Mare cîştigă al 14-lea titlu, devansindu-le copios pe Steaua şi Universitatea Craiova, aceasta din urmă campioana de anul trecut. Succesul dinamoviştilor era mai mult decît previzibil, trupa lui Halagian şi Hizo fiind de departe cea mai valoroasă, cu fotbalişti maturi în toate compartimentele, capabili să interpreteze partituri tehnico-tactice inedite, funcţie de adversarii întîlniţi şi de interesele de moment stabilite.

După cum bine ştim, în turul campionatului, Dinamo a jucat mereu la victorie, doar în patru partide (toate în deplasare) remizînd cu Sportul studenţesc, F.C. Farul, Electroputere şi Corvinul, pentru ca în partea a doua a întrecerii, după ce avansul faţă de urmăritoare s-a dovedit imposibil de surmontat, ea să joace lejer şi decontractat, realizînd un şir... previzibil de remize de salon, toate pe terenurile adversarelor, realitate pe cît de monotonă pe atît de criticabilă. Am înţeles, pînă la un punct, dorinţa dinamoviştilor de a absolvi neînvinşi campionatul, dar cînd ai valoare (şi echipa lui Vasile Ianul are!), cînd vrei să ieşi în Europa şi să-ţi măsori forţele, de la egal la egal, cu A.C. Milan, Olimpique Marseille, F.C. Barcelona etc., menajarea atîtor formaţii din campionatul intern seamănă a tranzacţie la colţ de stradă care nu onorează.

Fără a dori să reducem, în vreun fel, meritele dinamoviştilor, să menţionăm că ei — spre surpriza generală — au părăsit prematur „Cupa României", presupusul event nemaiavînd loc. Dar acum, la moment de bilanţ, să nu fim maliţioşi, să-i felicităm pe noii campioni şi să le urăm inspiraţie şi succese în Cupa campionilor europeni!

Mircea BIŢU

În pag. a II-a

Săptămîna TV

Vă zîmbesc handbalistele de la TEXTILA CISNĂDIE

Rîndul de sus de la stînga la dreapta: Mircea Marcu (antrenor), Marieta Antonie, Ramona Anghelea, Ileana Cotora, Codruța Micu, Mioara Coție, Mihaela Orlandea. Geanina Grigore, Cornel Vintilă (responsabil secție handbal).

Rîndul de jos de la stînga la dreapta: Dorina Ivan, Sorina Truică, Elena Popescu, Felicia Zaharia, Mirela Scridon.

RUGBIȘTII SIBIENI — locul 3 în turneul internațional din Lituania

La invitația echipei lituaniene „Zalgiris" din localitatea Sauliuose, o selecționată de rugby, formată din juniori de la C.S.Ș. Șoimii și din tineri de la C.S.M. Foresta Sibiu, a participat în zilele de 4—8 iunie la un turneu internațional la care au mai fost prezente încă 7 echipe din: Polonia, Lituania și Letonia, împărțite în două serii. Rugbiștii sibieni, pregătiți de antrenorii Mircea Beianu și Irinel Pop, au învins cu 14—3 echipa Stakles (Lituania) și cu 16—4 echipa Klevas (Lituania) și au fost întrecuți cu 16—4 de echipa Raf (Letonia) — cîștigătoarea turneului.

Jucînd în finala mică pentru locurile 3—4, sibienii au învins cu 26—7 echipa Manufakture din Lituania, terminînd pe locul 3, loc care a fost onorat cu un premiu de 7 500 ruble.

Cei doi antrenori au folosit următorii jucători: A. Pădureanu, P. Suciu, S. Florea, F. Troancă, V. Vasilică, F. Zeicu, I. Dumitru, F. Ciulei, D. Ignat, M. Feraru, R. Fugigi, I. Negru, P. Gligorea, M. Anton, A. Munteanu, G. Mordășan, C. Udrea, G. Nicoară și M. Bruia. Lotul a fost însoțit de prof. Ioan Stanciu, directorul C.S.Ș. Șoimii, care a ținut să ne declare: **„Rugbiștii noștri au întors vizita echipei Zalgiris, care pe bază de reciprocitate a fost găzduită de noi anul trecut. Ne-am bucurat de o primire și de o atenție deosebite din partea gazdelor, fapt ce face ca și în viitor relațiile dintre noi să fie continuate".**

Ilie IONESCU

Știri din șah

În perioada 1 mai — 20 iunie 1992 s-au desfășurat semifinala și finala „Cupei C.S.Ș. Sibiu" la șah, competiție tradițională ajunsă la a 13-a ediție, cu rol de verificare și selecție a sportivilor șahiști.

Cîștigător la băieți, Armenciu Bogdan, component al lotului republican, urmat de Morar Marius și Vonica Lucian. La fete cîștigătoare a fost Rusu Irina, componentă și ea a lotului republican, urmată de Drăghicescu Raluca și Velțan Camelia, ultima o autentică speranță a șahului sibian.

Participînd la turneul băieților, Rășinaru Alina a ocupat un meritoriu loc 5.

Cîștigătorii au fost răsplătiți cu cupe și diplome. Au participat 34 băieți și 18 fete.

Gheorghe RAȘINARU

De la Asociația Județeană de Fotbal

Toate formațiile care doresc să participe în campionatul județean II de fotbal se vor înscrie, pînă la data de 25 iulie a.c., la sediul asociației din str. Independenței nr. 1.

Pînă la 1 august 1992 cele 16 echipe din campionatul județean I și cele 12 din divizia C vor confirma în scris participarea lor în competițiile respective pentru ediția 1992—1993.

Concluzii pe marginea Campionatului județean de fotbal

I. Din cele 24 echipe pornite, în toamna trecută, la cucerirea invidiatului titlu de campioană județeană, s-a detașat, de la început, prin valoare, bună pregătire și constanță, **Textila Cisnădie**, formație care s-a ridicat, cu cel puțin o clasă, peste nivelul majorității combatantelor. În sprijinul acestei afirmații pledează atît diferența de 13 puncte ce o separă de ocupanta locului 2, Unirea Ocna Sibiului, cît și scorul categoric (4—0) cu care s-a desprins de lidera seriei secunde, Carbomet Copșa Mică.

Meritã să evidențiem, ca pe o realitate evidentă, faptul că „unsprezecele" textilist — extrem de judicios selectat — a beneficiat de excelente condiții de pregătire, asigurate de conducerea unității economice tutelare și de cea a asociației sportive, coroborate cu o fructuoasă colaborare a factorilor decizionali ai secției cu antrenorul Geza Pavlovici, apreciat atît pentru competența și pasiunea dovedită în acest domeniu, cît și pentru bunele rezultate obținute cu alte două formații avute în „custodie" (Construcții și Metalul I.O.S.), care au promovat, la vremea respectivă, în eșalonul superior. În sezonul recent încheiat echipa a impresionat nu numai printr-o bună pregătire fizică, tehnică și tactică, dar și prin comportarea disciplinată a componenților ei pe terenul de joc, în decursul celor 22 de întîlniri, neînregistrînd nici un jucător eliminat, întregul lot totalizînd doar 9 cartonașe galbene.

Formația din Cisnădie, acționînd ca un mecanism bine reglat, a realizat (e drept, și pe fondul slăbiciunii multor adversare). 20 de victorii, un joc egal și o înfrîngere în fața Unirii, pe terenul acesteia din Ocna, după o partidă pe care a dominat-o cu destulă autoritate, fără însă să materializeze nici măcar una din numeroasele ocazii avute. Concludent este, de altfel, și golaverajul: 111:4, cifre care ilustrează cum nu se poate mai evident nu atît tăria atacului și apărării textiliste cît, mai ales, neputința și „subțirimea" multora din rivalele cu care lidera s-a confruntat. Lucrul acesta a generat, mai mult ca sigur, și aerul de superioritate, de „suficiență seniorială" cu care campioana a abordat, în special în retur unele partide.

Adept al principiului că superioritatea de la mijlocul terenului îți conferă dreptul de a aspira la victorie, G. Pavlovici a asigurat formației o foarte bună condiție fizică, imprimîndu-i totodată o nouă și modernă manieră de a se exprima în joc, bazîndu-se pe o defensivă fermă și elastică, o linie mediană activă, mobilă și neobosită și un atac percutant, dotat cu jucători puternici și incisivi, capabili — prin dese și derutante schimbări de direcție, — să poată disloca apărările cele mai agresive. Demnă de aplaudat aducerea la pregătirile lotului de seniori și a cîtorva tineri de certă perspectivă (echipa de juniori a cucerit și ea titlul de campioană), lucru ce dovedește atenția deosebită a conducerii secției și a celei tehnice pentru formarea, creșterea și pregătirea viitorului schimb de jucători.

Ne-a displăcut și ne-a supărat însă apatia cu care unii jucători au abordat, în special în finalul de campionat, unele confruntări. Care să fie oare cauza acestei „sațietăți" supărătoare și periculoase, de care a dat dovadă o parte a lotului? Să-i fi obosit tăria și densitatea antrenamentelor, sau i-a plictisit monotonia prea deselor cantonamente? Remediul, sîntem convinși, se află în mîna antrenorului, care trebuie să reinsufle elevilor săi „pofta de a juca", de a redeveni pătimași adepți ai fotbalului spectacol ce aduce — o dată cu practicarea lui — și golurile firești ale victoriei. Doar așa publicul va aprecia și aplauda, din nou, talentul și calmul lui Achim și Ioniță, abnegația și dăruirea lui Popovici, sobrietatea, siguranța intervențiilor lui Stoica, seriozitatea și pasele lui Terteci, șarjele tăioase ale lui Hila, deposedările lui Lomnășan, rafinamentul și eleganța în exprimare a lui Munteanu, puterea de luptă și spiritul de sacrificiu al lui Ionuș, șiretenia lui Liebhardt, vitalitatea și viteza de reacție a lui Voinea, șerpuirile viclene și subtile ale lui Ciorogaru, tenacitatea lui Aftenie, răbdarea lui Combei, strălucirea pintenului oțelit în coasta apărărilor adverse care s-a dovedit a fi Corfar, dorința de afirmare a mai tinerilor: Lepădat, Barabancea, Truică, Cuc și Aniculesei.

(va urma) **V. MARA**

SĂPTĂMÎNA TV

LUNI, 29 iunie 1992

14,00 Actualități. 14,10 Calendarul zilei. 14,20 Bună ziua, America! 15,20 Avanpremiera săptămînii. 15,40 Copiii noștri — viitori muzicieni. 16,00 Magazin agricol. 16,30 Muzică pentru toți. 17,00 Actualități. 17,05 Emisiunea în limba maghiară. 18,35 Pro Patria. 19,30 Desene animate: „Casa zburătoare". 20,00 Actualități. 20,35 ... Această poartă a creștinătății. (6). 21,10 Studioul economic. 21,40 Teatru TV: „Berthe". După Guy de Maupassant (Fr., 1986). 22,40 America la ea acasă (I). 23,10 Actualitatea sportivă. 23,35 Cronica Parlamentului • Actualități. 0,05 Confluențe. 0,35 Închiderea programului.

MARȚI, 30 iunie 1992

7,00 Programul Televiziunii Naționale din Republica Moldova. 10,00 Actualități • Meteo. 10,20 Calendarul zilei. 10,30 Ecran de vacanță: „Black-Star". 11,00 Bună ziua, America! 12,10 Ora de muzică. 13,00 Interferențe. 13,30 Muzică pentru toți. 14,00 Actualități • Meteo. 14,20 Tradiții. 14,50 Avanpremieră TV. 14,55 Preuniversitaria. 15,30 Teleșcoală. 16,00 Muzică pentru toți 16,35 Convietuiri. 17,00 Actualități. 17,05 Repere transilvane. (RTV, Cluj). 17,35 Vară, vară, primăvară! 18,00 Salut, prieteni! 19,00 Studioul economic. 19,30 Desene animate: „Casa zburătoare". 20,00 Actualități. 20,35 Sport. 20,45 Telecinemateca: „Cyrano de Bergerac". (SUA, 1950). 22,45 Cultura în lume. 23,15 Cronica Parlamentului • Actualități. 23,45 Jazz-fan. 0,15 Închiderea programului.

MIERCURI, 1 iulie 1992

7,00 Programul Televiziunii Naționale din Republica Moldova. 10,00 Actualități. 10,20 Calendarul zilei. 10,30 Film serial: „Veterinarul". (5). 11,30 Bună ziua, America! 12,15 Ora de muzică. 13,05 Familii pentru copii. 13,35 Documentar artistic. 14,00 Actualități • Meteo. 14,20 Civilizația montană. 14,50 Avanpremieră TV. 14,55 Preuniversitaria. 15,30 Teleșcoală. 16,00 Tineri interpreți de muzică populară. 16,20 Lumea sportului. 16.50 Tragerea Pronoexpres. 17,00 Actualități. 17,05 Arte vizuale. 17,30 15, 16, 17, 18. 18,00 Reflector. 18,30 Studioul muzicii ușoare. 19,00 Studioul economic. 19,30 Desene animate: „Casa zburătoare". 20,00 Actualități. 20,35 Sport. 20,45 Film serial: „Virginie [illegible] de cap". (3). 21,45 [illegible] națiunii. 22,15 Pro [illegible] 22,50 Universul cunoașterii. 23,20 Cronica Parlamentului • Actualități. 23,50 Lumea ideilor. 0,20 Închiderea programului.

JOI, 2 iulie 1992

7,00 Programul Televiziunii Naționale din Republica Moldova. 10,00 Actualități. 10,20 Calendarul zilei. 10,30 Bună dimineața, America! 11,00 Canonizarea lui Ștefan cel Mare și Sfînt. (Transmisiune directă de la Putna). 13,00 Oameni de lîngă noi. 13,30 Jazz-magazin. 14,00 Actualități • Meteo. 14,20 Convietuiri. 14,50 Preuniversitaria. 15,30 Teleșcoală. 16,30 Televiziunea vă ascultă! 17,00 Actualități. 17,05 Repere moldave. (RTV, Iași). 17,35 Tele-discu] muzicii populare. 17,55 Ștefan, Ștefan, Domn cel Mare. 18,15 Simpozion. 19,00 Studioul economic. 19,30 Desene animate: „Casa zburătoare" 20,00 Actualități. 20,35 Sport. 20,45 Film serial: „Dallas". (141). 21,40 Reflecții rutiere. 21,55 În fața națiunii. 22,25 Microrecital Chris Norman. 22,40 America la ea acasă (II). 23,10 Cronica Parlamentului • Actualități. 23,40 Gong! 0,10 Închiderea programului.

VINERI, 3 iulie 1992

7,00 Programul Televiziunii Naționale din Republica Moldova. 10,00 Actualități. 10,20 Calendarul zilei. 10,30 Film artistic: „S-a făcut lumină", (Fr.-Ger., 1989). 12,15 Bună ziua, America! 12,50 Descoperirea planetei. 13,10 Ora de muzică. 14,00 Actualități • Meteo. Mondomuzica. 14,40 Medicina pentru toți. 15,10 Arii din opere. 15,25 Preuniversitaria. 16,00 Muzică pentru toți. 16,20 Limba noastră. 16,50 Tragerea Pronoexpres. 17,00 Actualități. 17,05 Emisiunea în limba germană. 18,05 Viața parlamentară. 18,30 Magazin TV. Toți pentru 1 / 4 pentru toți. (I). 20,00 Actualități. 20,35 Sport. 20,45 Film serial: „Destinul familiei Howard". (28). 21,45 Magazin TV. Toți pentru 1 / 4 pentru toți. (II). 24,00 Actualități. 0,10 Întîlnirea de la miezul nopții. 1,10 Închiderea programului.

SÎMBĂTĂ, 4 iulie 1992

9,00 Bună dimineața! 9,50 Șahul de la A la Z. 10,00 Actualități. 10,10 Ecran de vacanță: „7 pitici și o poveste". 11,10 Alfa și Omega. 12,00 Itinerarii spirituale. 12,30 Ora de muzică. 13.30 7×7. 14,00 Actualități • Meteo. 14,10 Reflecții rutiere. 14,20 Ecran de vacanță: Desene animate. 14,45 Bună ziua, America! 16,00 Magazin cinematografic. 17,00 Al doilea război mondial. 17,30 Festivalul de teatru — Avignon. 18,30 Mapamond. 19,00 De dragoste și dor. 19,15 Telecinemateca. 20,00 Actualități. 20,35 Vedete americane în concert. 21,05. Film serial: „Twin Peaks", (7). 22,00 Săptămîna sportivă. 22,20 Trio „Tele-show". 23,05 Actualități. 23,20 Film artistic: „Dreptul omului" (SUA, 1986). 1,00 Video-discoteca. 1,25 Închiderea programului.

DUMINICĂ, 5 iulie 1992

8,30 Bună dimineața! 9,30 Ecran de vacanță • „Fram" (3). 10,50 Actualități • Meteo. 11,00 Lumină din lumină. 12,00 Viața satului. 14,00 Actualități • Meteo. 14,10 Atlas. 14,30 Video-magazin. 15,55 Tenis — Wimbledon '92: Finala masculină. 19,10 Film serial: „Dallas", (142). 20,00 Actualități. 20,35 Film artistic: „Păcatele tatălui", (SUA, 1984). 22,25 Show-ul de duminică. 22,50 Actualități. 23,05 Duminica sportivă. 23,30 Satchmo, o viață închinată muzicii. 0,30 Închiderea programului.

MAPAMOND sport MAPAMOND

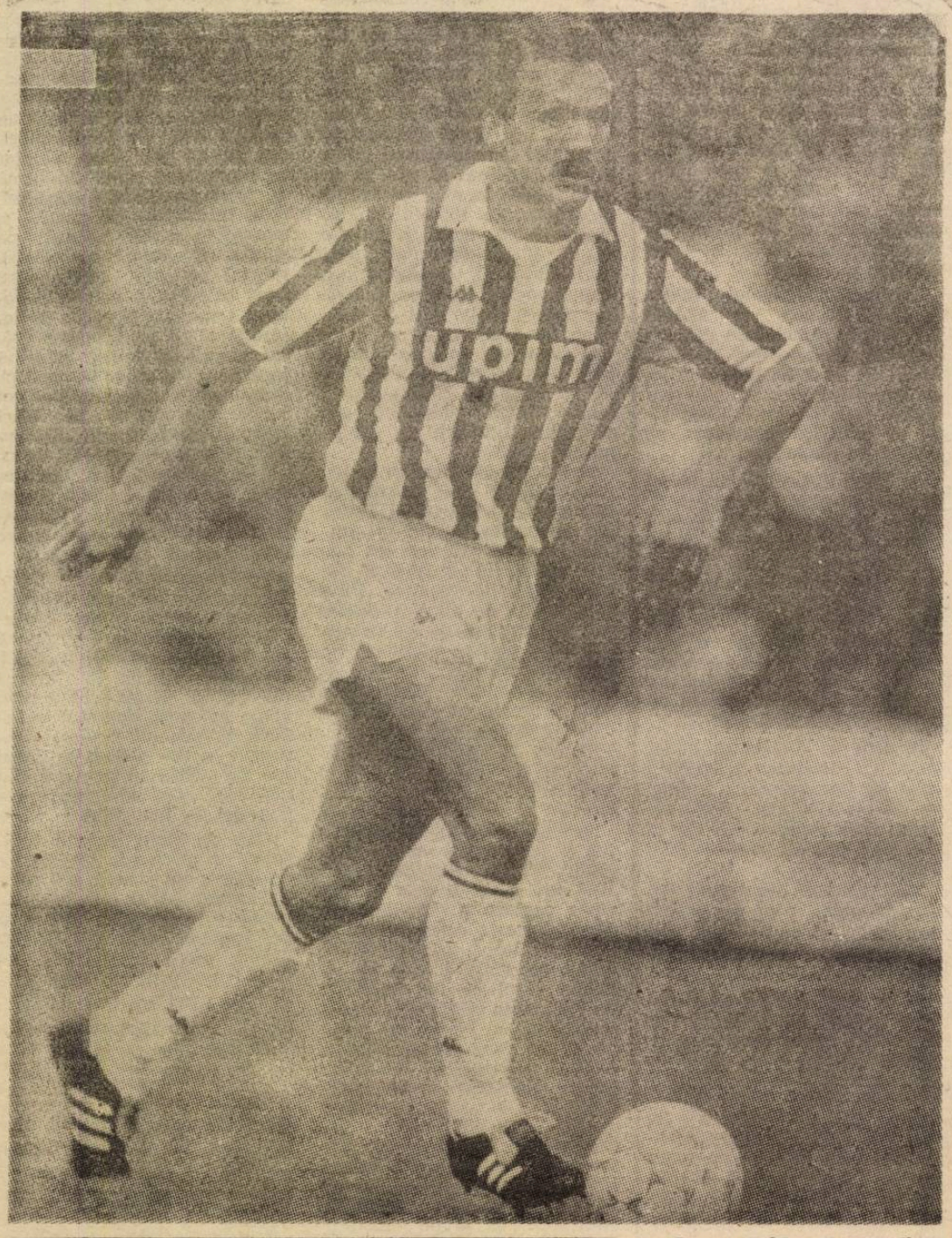

Jurgen Kohler — unul dintre artizanii succeselor echipei reprezentative a Germaniei. Din păcate, nici el, nici altul n-a putut să-l înlocuiască pe Lothar Matthäus, creierul acestei mașini de fotbal care n-a mai funcționat ca altădată.

TYSON - deținutul nr. 922335

Se pare că Mike Tyson, fostul campion mondial la categoria grea, condamnat la 6 ani închisoare pentru viol, nici acum nu crede că va trebui, într-adevăr, să se numere printre cei 30 000 de pușcăriași din statul Indiana. Sentința pronunțată de judecătoarea Patricia Gifford a și fost pusă în executare, Tyson fiind de-acum deținutul nr. 922 335 pentru viitorii 6 ani sau doar 3 ani, în cazul în care va avea o comportare bună.

America este împărțită în două mari tabere: unii sînt de partea lui Tyson, alții sînt împotriva lui, unii demonstrează în fața pușcăriei strigînd: „Mike, noi te iubim!", alții spun că-și merită soarta, că întregul lui trecut n-a fost decît un șir de acte antisociale. Ca să nu mai vorbim de faptul că acest caz aduce, din nou, în prim plan, problema rasială. Tyson, băiatul rău din Brooklyn, trebuie să plătească pentru întreaga comunitate a negrilor. Primul care a lansat această „teorie" a fost Don King, managerul lui Tyson. El a fost urmat de Jose Sulaiman, președintele WBC: „Eu cred că Mike a fost folosit ca exemplu și, din nefericire, el este negru și boxer. Înclin să cred că acest proces a fost un prinz în care niște canibali albi au mîncat un negru". Victima, Desiree Washington, este ea însăși negresă, participantă la concursul de frumusețe „Miss Black America".

În perioada cît va sta în închisoare, Tyson va fi supus unui intens tratament psihoterapeutic, deși tot timpul el a declarat că n-a violat-o pe Desiree. Abia intrat în pușcărie și toată lumea se gîndește ce se va întîmpla cu Mike la eliberare. Va mai putea el boxa? Va reuși să reintre în posesia titlului de campion mondial după o atît de lungă perioadă de întrerupere? Se amintește de revenirea spectaculoasă a lui Cassius Clay care, în perioada 1967—1970, a lipsit din ring ca urmare a faptului că a refuzat să se înroleze și să meargă pe frontul din Vietnam. Cînd i s-a permis să boxeze, a recucerit titlul mondial, învingîndu-l pe Joe Frazier.

În ce-l privește pe Holyfield, acesta a declarat: „Acest proces n-are nimic a face cu boxul. Este o problemă personală a lui Tyson". Iar Dan Duva, managerul lui Holyfield, a spus: „Cînd va ieși din închisoare, Tyson se va bucura de un mare interes: unii vor fi de partea lui, alții împotrivă. Acest interes va aduce mulți bani" Teddy Alas, antrenorul lui Tyson în perioada cînd acesta era amator, crede că închisoarea îl va afecta pe Mike mai puțin decît pe Clay pentru că el are un stil diferit care nu se bazează pe finețe și agilitate, ci pe forță.

Alții, însă, sînt sceptici: Dennis Rappaport, managerul fostului campion Tim Witherspoon, afirmă că, datorită faptului că în pușcărie nu are decît lumină artificială, Tyson își va pierde rezistența în regim de efort.

Un alt manager cunoscut în lumea boxului american, Bob Arum, lansează o altă teorie: „Această condamnare i-a salvat viața lui Mike. El va trebui să urmeze un îndelung tratament pentru a-i fi modificat comportamentul antisocial. Pentru el închisoarea va fi o binefacere". Iar Thomas Boswell, un celebru editorialist de la „Washington Post", completează: „Izolat de tentațiile de tot felul, de prietenii care profitau de dolarii lui, de relele obiceiuri pe care le dobîndise, Tyson va ieși din închisoare purificat".

Deci, vedeta, boxerul cu mii de admiratoare, a devenit un deținut oarecare, fără nume, un număr între multe altele, un ins obișnuit care se va supune programului de închisoare, lucrînd în grădina acesteia sau la bucătărie pentru un dolar pe zi... **(n.i.d.)**

Celebrități olimpice „Locomotiva" cehă

A fost supranumit „omul locomotivă". Alerga aparent dezordonat, cu capul puțin înclinat într-o... ureche, cu respirația sacadată. Părea uneori epuizat, la capătul puterilor, gata să abandoneze, dar rezistența căpătată la antrenamente deosebit de dure, al căror program și-l alcătuia singur, ca și voința-i devenită proverbială îl împingeau mereu înainte, spre victorie.

Cînd a spus: „Mă va bate cine se va antrena mai mult ca mine, **Emil Zatopek** a lansat nu numai o provocare, ci și un program. Fiul tîmplarului din nordul Moraviei, care se antrena alergînd încălțat cu bocanci pentru ca la concursuri să i se pară mai ușor, a deținut în deceniul carierei sale sportive (1946—1956) toate recordurile mondiale, de la 5 km pînă la 30 km. Iar la două Olimpiade a făcut deliciul publicului spectator. În 1952, la Helsinki a cîștigat trei probe: 5000 metri, 10000 metri și maratonul.

În 1953, la Campionatele Internaționale de atletism de pe stadionul Republicii din București, în plină glorie a lui Zatopek, un atlet blond, nu prea înalt și destul de firav, purtînd tricolul roșu al reprezentativei U.R.S.S, se instalează la conducerea cursei de 5000 metri. Nimeni nu i-a dat prea mare atenție crezînd că este vorba de o.. diversiune tactică. Toate privirile îl urmăreau pe celebrul campion ceh. Tur după tur, distanța dintre blondul necunoscut și pluton creștea. Tribunele amuțiseră.

Tîrziu, spre sfîrșitul cursei, Zatopek atacă furibund și, după eforturi supraomenești, reușește să-l întrească pe alergătorul sovietic. A fost primul semn că supremația lui Zatopek este pe sfîrșite, în locul lui venind Vladimir Kuț. Și, într-adevăr, la următoarea Olimpiadă, în 1956, Kuț îl va învinge pe „omul-locomotivă" în ambele probe, de 5000 și 10000 metri.

Era sfîrșitul unei ere în probele de alergări fond...

(n.i.d.)

„Familii" de mari sportivi ai lumii

Ulrich și **Walter Diessner** (Germania) — frați gemeni, numai că Walter s-a născut cu... o zi înaintea lui Ulrich (în anul 1954). Nedespărțiți și la școală — au ajuns constructori de mașini unelte — s-au dedicat aceluiași sport, canotajul. În proba de 4+1 schif au devenit campioni olimpici în 1980 și vicecampioni olimpici în 1976.

Hottie și **Günther Oskar Dyhrenfurth** — frați, născuți în Elveția la 6.XI.1892, respectiv 12.XI.1886. Lor li s-a decernat medalia olimpică de aur în 1936 pentru... alpinism, luîndu-se în considerare expedițiile alpine din Himalaia efectuate în perioada 1930—34. Acest titlu s-a mai acordat la J.O. din 1924 și 1932.

Kornelia și **Roland Mates** (Germania). Ea s-a născut în 1958, el în 1950. Pe ea a chemat-o Ender, a fost înotătoare și are o carte de vizită impresionantă — peste 30 de titluri mondiale și aproape tot atîtea europene, 4 titluri olimpice (100 m și 200 m liber, 100 m fluture, 4×100 m mixt) în 1976 și 4 medalii de argint la J.O. din 1972 și 1976. În anii 1973 și 1975 a fost declarată cea mai bună sportivă a lumii. Dar nici soțul ei Roland (n. 1950), tot înotător, n-aș zice că a fost mai prejos: de patru ori campion olimpic la 100 m și 200 m spate, în 1968 și 1974, două medalii de argint și două de bronz, de mai multe ori campion mondial și european, a stabilit numeroase recorduri mondiale și olimpice.

Ria și **Paul Fulk** (Germania.) Ea s-a născut în 1922, el în 1921. S-au cunoscut la patinoar, s-au căsătorit și au devenit campioni olimpici la patinaj artistic, proba de pe rechi, la Oslo, în 1952, cînd nici nu mai erau chiar atît de tineri.

Gustav-Felix și **Alfred Flatow** (Germania). Au fost veri, primul, născut în 1875, al doilea, în 1868. Ei au devenit campioni olimpici la prima ediție a J.O. moderne din 1896. GustavFelix a obținut două medalii de aur la paralele și bară fixă (pe echipe), iar Alfred — trei medalii de aur (paralele, bară fixă pe echipe și paralele individual) și o medalie de argint (bară fixă — individual). Fiind evrei, cei doi au fost siliți să fugă în Olanda, unde, o vreme, au trăit ascunși. Denunțați, au fost internați în lagărele morții unde și-au găsit sfîrșitul.

Christine și **Marielle Goritschel** (Franța) — născute în 1944, respectiv 1945, ambele îndrăgostite de schiul alpin. Christine, la J.O. de iarnă de la Innsbruk (1964), a obținut o medalie de aur la slalom și una de argint la slalom uriaș. Sora ei, Marielle, a avut o carieră mult mai fructuoasă: medalii de aur la slalom uriaș (1964) și la slalom (1968, Grenoble), medalie de argint la slalom (1964), multiplă campioană mondială, peste 100 de victorii în mari competiții internaționale. Cea mai valoroasă schioară franceză din toate timpurile a primit din mîna generalului De Gaulle „Legiunea de onoare". A abandonat activitatea competițională în urma unor accidentări repetate.

Boris și **Evgheni Grișin** — ruși, Boris este tatăl, a jucat polo și a cucerit medalia de argint la Jocurile Olimpice din 1968, iar Evgheni este fiul (n. 1959) — 1,90 m, 88 kg — și-a devenit campion olimpic cu echipa de polo în 1980. Și mama lui Evgheni, Valentina, a fost o mare sportivă (n. 1933) campioană a U.R.S.S. la floretă, campioană olimpică cu echipa U.R.S.S., la J.O. din 1960 —floretă individual și în 1964 — floretă pe echipe, de cinci ori campioană mondială (numele ei de fată a fost Rastvorova).

Ce aveţi, domnilor, cu Sibiul?!

(Urmare din pag. I)

S-o luăm metodic şi să judecăm băbeşte:

1. La adresa indicată de dv. în ziarul de sîmbătă, 20 iunie nu am putut lua legătura cu persoana indicată a ne lămuri în legătură cu „vasta acţiune de vînzare-cumpărare a jocului de duminică" pentru simplul motiv că adresa respectivă **nu există!!**

2. În cronica meciului semnată de George Bădică (cred că a scris-o după telefonul aceluiaşi necunoscut) pe lîngă multe inexactităţi neglijabile, se afirmă că **„Şoimii COMPA a cîştigat la Slatina acolo unde fruntaşele seriei nu au reuşit să cîştige".** Păi care fruntaşi, că cei adevăraţi au fost înlăturaţi de F.R.F., şi apoi... „fosta-i lele cînd ai fost". În finalul cronicii se afirmă: „cum era şi normal, Jiul a făcut jocul şi pentru COMPA Sibiu".

După opinia dv. strîmbă de spate, vi s-ar fi părut mai firească o victorie a neputincioşilor din Slatina şi neapărat o victorie sau un egal al oaspeţilor la Petroşani?

Orice om cu scaun la cap nu s-ar fi întrebat oare şi nu ar fi pus problema unui alt aranjament în care să fie implicată şi o a 5-a echipă. Şi apoi, cine a oprit-o pe Drobeta să-şi realizeze obiectivul?

De-a dreptul ruşinos, umilitor, degradant gestul formaţiei din Turnu Severin care, ca ultimul milog, s-a dus la Federaţie să protesteze „civilizat şi decent" pentru **nemaiîntîlnita** victorie în deplasare a sibienilor. L-au găsit acolo numai pe **secretarul general** Adalbert Cassai (preşedintele Mircea Sandu fiind în Suedia la Congresul UEFA). Acesta le-a promis severinenilor că **cerşeala** lor va fi rezolvată în spiritul legii şi al insistentelor intervenţii (fără probe — n.a.) ale celor de la „Sportul românesc" în frunte cu Ovidiu Ioaniţoaia, şi a raportului observatorului, procurorul Bonini „nimeni altul decît preşedintele Comisiei de disciplină a arbitrilor, adică o persoană care nu poate fi suspectată de vreun partizanat". Acest procuror „a notat negru pe alb că jucătorii Enaru, Mozăceanu, Iriza şi Florescu, nu şi-au apărat şansele în mod corect". Este o apreciere care îl priveşte, dar care în nici un fel nu poate constitui **o probă** de vinovăţie. Şi apoi, de ce nu poate fi suspectat de rea intenţie şi domnul procuror Bonini, care din cîte cunose nu prea ştie cu se se mănîncă fotbalul. Cei de la „Sportul românesc" în ziarul de vineri, 26 iunie (autor Andrei Georgescu) au prevăzut că verdictul dacă nu va fi favorabil cererii lor, va fi luat la alt nivel, împingîndu-se pînă la Biroul Federal. Ce vorbeşti, domnule Ioaniţoaia? Şi de ce te furişezi după pseudonimul Andrei Georgescu?

Acelaşi autor îşi mai permite să afirme că apără un principiu, acela că fotbalul trebuie să fie curat, spaţiu al echităţii etc. etc. Să fim serioşi! După revoluţie parcă mai al dracului ne-am îmbolnăvit de necinste. Ce a fost în divizia secundă este un mizilic faţă de „evenimentele" din elita fotbalului românesc. În această mîrşăvie, cu regret trebuie să o spunem, s-a băgat ca musca-n lapte şi „Gazeta sporturilor", cu o casetă în ziarul de joi, 25 iunie — „Pe rol... planetarele!". Aceştia afirmă că în raportul observatorului există probe greu de contracarat. „... le-am atras atenţia să nu se joace cu focul, să-şi apere corect şansele...", dar în teren au făcut ce au dorit". Păi, astea sînt probe, şi apoi, jucătorii au jucat fiecare după cum a putut şi nu după indicaţiile date. (Şi un aspect fără importanţă, COMPA — nu fabrică planetare!).

„Procesul" meciului Metalurgistul Slatina — Şoimii COMPA a rămas fără nici un rezultat. Se aşteaptă „apelul", adică să se înfiinţeze o lege, ca la nimeni în lume, sau mai corect spus de rîsul lumii care să interzică echipelor să cîştige în deplasare.

3. Dacă luăm în calcul ce spuneţi în ziarul de marţi, 23 iunie, ar rezulta că Şoimii COMPA au manevrat între 1,5—2,5 milioane lei la Slatina şi, se subînţelege, cam tot atît pentru deznodămîntul din Valea Jiului, Neluînd în calcul partea arbitrilor — asta nu aţi afirmat-o dv. — ajungem în jur de 3—5 milioane lei. Nu credeţi, stimaţi cititori, că este aberant?

4. „Nu vă îndoiţi că Federaţia va deschide o anchetă care să lămurească... după ce un autoturism 1-SB-141 (cumva al directorului de la COMPA) s-a tot plimbat prin oraş".

Păi, domnule Ioaniţoaia, Federaţia, după cum cunoaştem noi, se ocupă cu fotbalul nu cu circulaţia maşinilor prin oraş.

5. În final, pentru că şi dv. v-aţi permis, ne întrebăm (nu afirmăm): există oare vreo legătură directă între cazul de care ne ocupăm şi un oarecare Dumitru Vişan, mare mafiot român încă în viaţă? Nu de alta dar acesta a mai fost amestecat în afaceri de acest gen, şi care ar fi avut, se spune, de plătit o poliţă sibienilor şi o datorie severinenilor. Ajutaţi-l, dar faceţi-o corect.

Cornel Drăgușin

Spre patria fotbalului

1. ... Orele 9 şi 10 minute. IL 18 se desprinde într-un vîrtej de praf şi fulgi de zăpadă de pe pista de beton a aeroportului Băneasa. Am pornit spre ţinta călătoriei, spre acea Mecca a fotbalului la care toţi drept credincioşii balonului rotund tînjesc să ajungă. Porneam şi noi în acest emoţionant pelerinaj, spre a vedea fotbalul englez la el acasă, acolo unde s-a născut şi s-a dezvoltat prin contradicţii şi reglementări, impuse astăzi ca o nouă religie pentru multe zeci de milioane de practicanţi ce n-au mai lăsat nici un locşor de pe glob fără lăcaşul de rugăciune la intrarea căruia lepezi încălţămintea obişnuită spre a încălţa bocancii cu crampoane...

IL-ul lua înălţime şi-şi îndrepta prora spre oraşul primei escale — Bruxelles. Instalat comod în fotoliu, ai impresia că te afli într-un hamac agăţat sub o imensă cupolă zugrăvită cu azur. Pînă şi senzaţia de zbor a dispărut. Parcă stăm pe loc deasupra unei perne pufoase de nori albi. Numai tinerele şi frumoasele noastre stewardese, care te îmbie cu sandvişuri şi băuturi răcoritoare, te readuc, oarecum, la realitate, spunîndu-ţi că avionul a atins altitudinea de 6000 metri şi taie Europa în două cu 600 km/h.

Am trecut deasupra Aradului şi apoi peste cîmpia Ungariei. Undeva sub nori, ghicim mai mult decît o vedem, vasta aşezare a Budapestei. De Budapesta orice iubitor al fotbalului leagă, vrînd-nevrînd, atîtea evenimente care au afirmat stilul de joc maghiar, cu rezonanţe adînci în istoria acestui sport. Nume de echipe şi de jucători prestigioşi, victorii răsunătoare în competiţii mondiale, memorabila înfrîngere a reprezentativei Angliei în 1956, chiar pe Wemmbley, înseamnă tot atîtea cărţi de vizită ale fotbalului servit cu devotament de dr. Sarosi, Puskas, Grosics, Hidegkuti, ca şi de Albert, Farkas, Bene, Kapozta...

Un soare scînteietor ne dezvăluie tabloul Vienei. Oraşul muzicii a fost cu cîteva decenii în urmă şi locul unde s-a dezvoltat o adevărată şcoală de fotbal, în care Sindelar, Siegl, Sesta şi Geschweidel au devenit stele de primă mărime. Nu se afla ,oare, plantat pe mormîntul celui din urmă un teren de fotbal miniatural, bine întreţinut, cu porţi şi marcaj la scară redusă, ca simbol al dragostei pentru sportul pe care toţi aceşti mari balerini ai balonului rotund l-au adus aproape la desăvîrşire? Ei au transpus valsul vienez în fotbal, aducînd legănarea valurilor Dunării pe dreptunghiul gazonat. Dar tot Viena ne-a dat şi pe Karl Rappan, inventatorul „lacătului", care deşi contestat de unii, a fost adoptat într-un timp, de toate echipele Europei, pînă cînd fotbalul brazilian a venit să descătuşeze porţile cu al său 4-2-4.

Lăsăm apoi, în urma noastră, marile centre ale Cehoslovaciei, Brno şi Praga. Undeva, spre dreapta, trebuie să fie vechile cetăţi ale culturii, Dresda şi Leipzig. Dar, iată că după două ore de plutire prin şi pe sub nori, aparatul se înscrie într-un ultim viraj şi îşi reduce viteza pentru a-şi găsi loc de aterizare pe unul din cele mai mari aeroporturi ale Europei — Bruxelles.

Ora de întrerupere a călătoriei o petrecem în incinta aerogării, un adevărat oraş, un imens bazar, cu zeci de standuri, magazine, baruri şi restaurante, unde mii de pasageri, aflaţi în tranzit, pot face cunoştinţă cu toate produsele: cărţi, reviste, alimente, ţigări, băuturi, suveniruri...

Urcăm din nou în aeronavă cu destinaţia Londra. Ajungem repede deasupra bulevardului de apă al Mînecii care ne dezvăluie, dintr-o singură privire, ambele „trotuare": coasta Franţei şi coasta Angliei.

(va urma)

O mare performanţă sub lupa analizei

(Urmare din pag. I)

în Germania, Ionică Nicolau. De la acesta coach-ul sibian a preluat ideea unei apărări zonă-presing, 1-3-1, pe care a adaptat-o şi la formula 3-2, acest sistem de apărare dovedindu-se pe parcursul campionatului „arma secretă" a sibienilor. Antrenamentele au fost foarte grele, istovitoare, ele stîrnind, uneori, protestele jucătorilor, mai ales în condiţiile lipsei totale a condiţiilor de recuperare (este suficient să amintim lipsa apei calde pentru a face măcar un duş după antrenament). Dacă am avea sală, s-ar putea asigura jucătorilor măcar minimum de condiţii necesare pentru recuperare. Concomitent cu învăţarea noilor sisteme de apărare a fost pus un accent deosebit pe realizarea fazelor de contraatac, pe atacul rapid, atît în jocul în superioritate numerică, 3 contra 2 sau 2 contra 1, în egalitate numerică sau chiar în inferioritate numerică, deoarece echipa beneficiază de aportul a cîtorva buni aruncători.

După un stagiu de pregătire de două săptămîni în sală echipa a participat la două turnee, la Sibiu şi Tg. Mureş. Meciuri bune, deşi puţine, numai 6; ele au scos în evidenţă minusurile echipei dînd posibilitatea antrenorilor să le corecteze în cunoştinţă de cauză. „Principalul", Mircea Vulc, ne mărturisea că ar fi simţit nevoia unei perioade mai lungi de pregătire. Şi asta deoarece a avut loc o schimbare a sistemului de joc al echipei, care reclama o perioadă mai lungă de timp pentru învăţare şi fixare. Momente care s-au produs pe parcursul desfăşurării campionatului.

A început campionatul. Primul meci era foarte greu. Din mai multe motive. Jucam acasă cu Dinamo Oradea, o echipă bună care încheiase campionatul precedent pe locul al III-lea, era într-o fază mai avansată a pregătirilor pentru că participau în Cupa Koraci, aveau mai multe meciuri „în picioare" şi, mai mult, cu ei ne „băteam" pentru Alecu. Pînă în ziua meciului nu se ştia dacă Alecu va juca la C.S.U. Balanţa sau la Dinamo Oradea.

A venit ziua meciului. Alecu a jucat la gazde. Nu a jucat grozav, lucru de înţeles dacă avem în vedere faptul că efectuase doar 3—4 antrenamente cu echipa. În schimb a jucat foarte bine Ovidiu Teleabă, o altă noutate în echipă, care la debutul în divizia A nu numai că a înscris 17 puncte, dar de pe postul lui de fundaş defensiv a coordonat foarte bine jocul. Păcat că spre sfîrşitul partidei s-a accidentat şi nu a mai putut fi folosit pînă spre finalul turului. Sibienii au cîştigat meciul şi au plecat cu încredere la Iaşi, să lupte cu nou promovata Politehnica, un meci greu pe care elevii antrenorilor Vulc şi Bleahu l-au cîştigat.

Şi astfel începuse un drum care confirma justeţea obiectivului stabilit de antrenorul principal, clasarea în play-off (1—8) în pofida scepticilor care preziceau echipei un loc în turneul play-out (9—12).

„După aceste două victorii parcă am luat o gură de oxigen", ne declara Mircea Vulc.

(va urma)

Pentru albumul dumneavoastră

Credem că iubitorii handbalului din Sibiu îşi mai amintesc de perioada de glorie a echipei C.S.M. Sibiu, echipă care în anul 1985 promova în divizia A de handbal a ţării. Iată, în imaginea foto surprinsă de fotoreporterul nostru Vasile Cîrdei, componentele acelei echipe: Rîndul de sus de la stînga spre dreapta: prof. Nicolae Mateiaş (antrenor secund), Mioara Hamza, Sanda Tincu, Camelia Stroia, Simona Florea, Simona Căpăţînă, Sanda Laslo, Maria Rău, Doina Coşulţchi, prof. Lucian Albu (antrenor); rîndul de jos: Mioara Capotă, Renate Klein, Suzana Maister, Ursula Olteţeanu, Felicia Ciontea, Ana Mohanu, Elena Pupăză. Dintre acestea doar două mai activează: Camelia Stroia şi Ana Mohanu.

Oare vom mai putea spera să vedem partide de divizia A la Sibiu? Cînd se va întîmpla acest eveniment?

Ilie IONESCU

Realizatori: Mircea BIŢU, N. I. DOBRA, Ion PLESCA şi Octavian RUSU. Prezentarea grafică: Liviu BREZAE şi Dumitru NIŢĂ Tiparul: POLSIB S.A.

BIBLIOTECA „ASTRA"
SIBIU

Tribuna Sporturilor

SUPLIMENT SĂPTĂMÎNAL DE INFORMARE SPORTIVĂ AL COTIDIANULUI INDEPENDENT TRIBUNA

Anul II, nr. 120, 6—12 iulie 1992, 4 pagini, 10 lei

„Sportul românesc" cultivă un furt inexistent. PÎNĂ CÎND, TOARĂȘI?

„Cazul" Slatina – Sibiu

Cu o insistență diabolică „Sportul („roșu") românesc" a continuat toată săptămîna trecută, să mențină în actualitate cazul Slatina — Sibiu, cu toate că probele mult dorite, căutate și inventate nu au apărut și sînt convins că nu există! Sub semnătura „polonezului" Ovidiu Ioanițoaia a apărut un articol în care autorul recunoaște (nu fără dojană): „Dl. Bonini (observatorul federal) n-a raportat nici o certitudine, dar oprindu-se apoi inexplicabil, pentru a invoca tocmai absența dovezilor?!" C.C.N. a sancționat numai doi jucători slătineni, lăsînd echipa sibiană la cheremul deciziei Biroului Federal. Cu impertinența omului fără scrupule, se atrage atenția aceluiași Birou Federal, „să ducă lucrurile pînă la sfîrșit, altfel (adică federația) devenind complice la furt ?!". Să acuzi pe cineva de furt sau complicitate la furt este foarte grav. Cum de v-ați putut permite așa ceva și încă prin mass media? În ziarul de joi, 2 iulie, sînt scoși la vedere Georgică Enaru și Elvir Mozăceanu, care cu întrebări mai mult decît puerile acuză președintele Metalurgistului Slatina de multe chestiuni care îi privesc, și nu au legătură cu „afacerea" în discuție.

Reporterul Sportului românesc, Horațiu Sima, trimis la Slatina a „consemnat declarația dl. Gheorghe Bran, contabilul Metalurgistului, care a declarat „că l-a găsit pe domnul președinte Constantin Vlad la restaurantul Parc. Era cu Viorel Pop de la Consiliul județean de fotbal Olt

(Continuare în pag. a II-a)

I. PLEȘCA

Baschetul sibian pe podium

O mare performanță sub lupa analizei

3. Imediat a venit și meciul cu Steaua București acasă, partidă importantă pe care sibienii au abordat-o și jucat-o cu mult aplomb, adjudecîndu-și victoria. „A fost un meci extraordinar de greu, atunci mi-am dat seama că băieții vor și pot să joace foarte bine în acest campionat. Ne-a ajutat foarte mult apărarea noastră pressing, deoarece în meciul cu Steaua, cînd mai erau 4 minute de joc militarii bucureșteni aveau 14 puncte avans, dar noi am terminat victorioși, în final, la o diferență de 4 puncte. Aceasta a fost posibilă datorită unui număr mare de intercepții, precum și finalizării rapide prin aruncări de 3 puncte. Practic, în ultimele 4 minute noi am înscris numai coșuri

(Continuare în pag. a IV-a)

Octavian RUSU

Acasă la un antrenor campion

Viorel HIZO: „Anul viitor văd Sibiul în U.E.F.A.!"

Miercuri, 1 iulie, pe vremea amiezii. Curtea imobilului de pe str. Dimitrie Anghel nr. 1 arată ca un adevărat șantier. Soții Hizo supraveghează meșterii chemați să repare acoperișul bucătăriei devenit..., strecurătoare. Eu mai lipseam, am gîndit. Cum întîlnirea o programasem de cîteva zile, Viorel n-a rezistat tentației de a vorbi despre fotbal.

— Iată-te și constructor, Viorele...

— Doar beneficiar, să ne înțelegem. Stau atît de puțin acasă și trebuie să mă ocup și de reparația asta pe care o „driblez" de multă vreme. Acum, însă, soția mea a pus piciorul în prag...

— Și în campionatul încheiat Dinamo i-a driblat pe toți...

— Fără falsă modestie, Dinamo — cu noua ei echipă — a făcut legea în trecuta ediție. Era normal să se întîmple așa de vreme ce domnul Ianul, încă din vara trecută, a procedat la o selecție inteligentă, dînd echipa pe mîna unui antrenor de valoarea lui Halagian. Au mai concurat la dobîndirea titlului pregătirea exemplară și abordarea întrecerii cu motoarele turate la maximum. Nimeni n-a putut ține pasul cu ritmul impus de echipa dinamovistă care, s-a văzut, a făcut o cursă solitară pînă la finiș.

— Să înțeleg că nici un moment nu v-ați temut de Steaua, de Universitatea?

— Nu, absolut deloc. De altfel, între noi și steliști au fost

(Continuare în pag a II-a)

Discuție consemnată de
Mircea BIȚU

GIMNASTICA SIBIANĂ — REDIVIVUS

Deși confruntată cu greutățile inerente ale etapei pe care o parcurge sportul românesc, gimnastica sibiană renaște din propria cenușă, urcînd din nou, încet dar sigur, spre vîrful piramidei.

Dacă anul trecut, cînd fetele antrenate de prof. Ana Crihan cîștigau campionatul național al junioarelor II, la luptă cu alte echipe de tradiție, mulți erau sceptici în privința șanselor de revigorare a acestei ramuri sportive, iată că, în acest an, fetele pregătite de aceeași Ana Crihan, împreună cu antrenoarele Mihaela Stănuleț și Aneta Boru, cîștigă lejer la aceeași categorie, obligîndu-ne să ne facem „autocritica" și să ne bucurăm de succesul acestor tinere talente.

De fapt, acest succes ar trebui să ni se pară firesc dacă ne gîndim la tradiția gimnasticii sibiene care a strălucit în arena internațională prin: Marinela Neacșu, Melitta Rühn, Mihaela Stănuleț, Simona și Camelia Renciu, nume de referință în sportul românesc. Și ca un corolar la acest succes apreciabil, trei din componentele actualei echipe campioane se pregătesc la Deva, fiind cooptate în lotul național de junioare.

Vom fi oare prezenți la viitoarea olimpiadă cu gimnaste sibiene? Noi sperăm, felicitînd din toată inima aceste minunate fetițe care au cîștigat pentru a doua oară titlul de campioană națională pe echipe!

P.S. Montajul fotografic ne oferă imagini de la spectacolul prezentat de echipa campioană, înaintea plecării într-un turneu în mai multe localități din Franța. Spectacolul a fost prezentat în fața părinților, a sponsorilor, a celor ce ajută în permanență gimnastica sibiană.

Text și foto: Fred NUSS

Acasă la un antrenor campion

(Urmare din pag. I)

mereu între 4 și 8 puncte, distanța la care i-am depășit (7 puncte în final) fiind grăitoare și probînd diferența de valoare.

— Să n-aibă Steaua și Craiova jucători de valoarea dinamoviștilor?

— N-am spus asta. Un Ilie Stan își dorește orice antrenor (mai puțin cel al... echipei naționale). Foarte buni sînt Ilie, Dumitrescu, Pandurru, Vlădoiu, Marian Popa, de asemenea craioveanul Badea. În schimb, la Dinamo, vedetele au fost mai bine strunite, mai corect puse în valoare.

— Poți să cuantifici meritele lui Ianul, Halagian, Hizo și, să nu uit, ale directorului tehnic Rinus Israel?

— Important de spus este că la Dinamo s-a lucrat în echipă, fiecare din cei pe care i-ai amintit răspunzînd de felia lui. Domnul Ianul s-a ocupat, imediat după Revoluție, de completarea lotului, la Dinamo venind Cheregi, cei doi Pană, Selimessy, Matei, D. Munteanu, Mihali, Demollari, Gerstenmejer și toți ceilalți. Este, fără doar și poate, cel mai bun conducător din fotbalul românesc, nu iubește jumătățile de măsură, nu lasă să-i scape nimic din ce este important, scrutează mereu perspectiva și, lucru capital, gîndește și acționează permanent ca un adevărat profesionist.

— Am toată stima pentru domnul Ianul, te rog să mă crezi, Viorele, dar dînsul e șef la Dinamo, nu la F.C. Bacău...

— Sînt sigur că și la Bacău sau aiurea și-ar face meseria cu același profesionalism.

— Dar nu cu rezultatele de la Dinamo!

— Bineînțeles, de vreme ce Bacăul n-are nici jucătorii și nici condițiile lui Dinamo.

— Să revenim, încă puțin, la o întrebare anterioară. Cît înseamnă principalul, cît directorul tehnic, cît secundul la Dinamo?

— Domnul Rinus Israel a venit după începerea campionatului. Programul de pregătire l-am conceput în comun cu domnul Halagian, celălalt secund, Florin Cheran, ocupîndu-se de portari. Lucrul efectiv cu echipa mi-a aparținut, îmi și place treaba aceasta, Halagian supraveghindu-mă și, cînd a crezut de cuviință, a intervenit cu corecturi. Oricum, reține că am colaborat extraordinar de bine cu Halagian și sper să fie așa și în continuare. Tot în echipă am lucrat și după venirea domnului Rinus Israel, toate hotărîrile importante purtînd girul gîndirii colective.

— Cum ați comunicat cu olandezul Israel?

— Prin translator, acesta fiind Krauss.

— Cum îți explici că Dinamo, cu lotul pe care-l are, cu banii (mulți verzi) de care dispune, cu asemenea antrenori, cu un Vasile Ianul la comandă a ratat, surprinzător, eventul?

(va urma)

Concluzii pe marginea Campionatului județean de fotbal

Dînd dovadă de o mare regularitate pe întreg parcursul sezonului competițional recent încheiat, formațiile Carbomet Copșa Mică și Sparta Mediaș, solid și temeinic pregătite, au reușit să se desprindă, cu nonșalanță și autoritate, de restul combatantelor seriei secunde a campionatului, ocupînd — la egalitate de puncte — primele locuri ale clasamentului. Jocul de baraj pentru stabilirea liderei, disputat la Agnita, a dat cîștig de cauză echipei din Copșa, învingătoare de justețe, în prelungiri, cu 2—1. Oricum însă, amîndouă au devansat cu 9 puncte pe I.T.A.-Geamuri (medaliată cu bronz), cu 10 pe cea de-a IV-a clasată, (Relee) și cu 14 puncte (!!) pe ocupanta locului 5 Vitrometan (campioană de necontestat a trecutei ediții), care toate și-au cucerit acum, prin pozițiile ocupate în clasament, dreptul de a activa în viitoarea divizie C.

Merită a fi evidențiate, de la bun început, atît condițiile optime de pregătire oferite ambelor formații, de către conducerile economice și cele ale asociațiilor sportive patronatoare, precum și profesionalismul și competența antrenorilor V. Jac (Carbomet) și V. Dulău (Sparta), capabili să insufle elevilor lor o altă mentalitate despre fotbal și asupra modului de a se instrui, în scopul practicării acestui joc la un nivel superior celui văzut pînă acum în cadrul acestui eșalon. O dovadă grăitoare în sprijinul afirmației de mai sus o constituie cercetarea atentă a liniei de clasament din dreptul fiecărei formații:

Sparta	22	18	3	1	81-15	39
Carbomet	22	19	1	2	79-16	39

Carbomet, după cum lesne se poate vedea, s-a dovedit o fidelă adeptă a jocurilor tranșante, înregistrînd un singur joc egal, în chiar prima etapă, pe terenul noii promovate Recolta Alma. Are la pasiv două jocuri pierdute, ambele în deplasare, la Mediaș, unde a înclinat steagul o dată în tur în fața Textilei, iar în primăvară în confruntarea cu Sparta. Sigur că pierderea celui mai percutant atacant — I. Popa — transferat la jumătatea returului la divizionara Gaz Metan, a creat multiple dificultăți antrenorului, pus în situația de a găsi cele mai bune soluții și imprevizibile mutații pe tabla de joc, pentru a nu deregla mecanismul bine „uns" și reglat al formației de bază. Antrenorul „unsprezecelui" din Copșa a contat și în actualul sezon pe experiența vastă și abnegația unor jucători, trecuți de prima tinerețe (S. Stafie, F. Mosora, M. Grecu, L. Nicolae) care nu i-au înșelat așteptările, răsplătindu-i prin prestațiile superioare din majoritatea confruntărilor — încrederea acordată. Este adevărat că, alături de aceștia, o contribuție de seamă în obținerea succeselor și-a adus-o și valoarea de netăgăduit a generației de mijloc, care și-a făcut simțită prezența atît în apărare (prin I, Radu, N. Cosma extrem de precisi și prompți în intervenții), apoi în suplețea și elasticitatea liniei mediene, unde au acționat cu rezultate bune V. Lucian, D. Cucerzan, A. Petru și L. Motocea, cît și în atac unde subtilitatea, vigoarea, viteza și șiretenia lui I. Popa, I. Pușcă și T. Pănăzan au făcut nu de puține ori breșe în apărările adverse. Demn de apreciat și de aplaudat curajul antrenorului V. Jac de a arunca cu încredere în bătăliile cele mai dificile pe foarte tinerii: I. Șeica, F. Meruț, D. Panaitescu și M. Morar cu reușite mai mult decît semnificative, fapt ce ne face să conchidem că talentele provenite din rîndul juniorilor — lideri ai seriei secunde — vor constitui rezervorul continuu și necesar pentru prezența cu cele mai bune rezultate a acestei formații în eșalonul de elită al județului.

Un salt remarcabil a înregistrat în acest campionat echipa Sparta din Mediaș, ce culege acum roadele unei înțelepte politici pornite cu un sezon mai înainte, prin remanierea aproape totală a lotului, ca urmare a introducerii, în rîndul acestuia, a unei întregi promoții de juniori ai Gazului Metan, rămasă în continuare în pregătirea și grija acestui meseriaș devotat, priceput și vesnic tînăr, care s-a dovedit a fi V. Dulău. Copiii de ieri s-au maturizat, alcătuind acum o formație bine închegată, cu un stil propriu de joc, plăcut la vedere și — ceea ce este mai important — extrem de eficace cu certitudine însă dispus perfectibilității. Trebuie eliminată însă cît mai grabnic labilitatea ce s-a manifestat, în special, în unele confruntări din deplasare, unde tinerii n-au dovedit aplombul și hotărîrea avută pe propriul teren.

De aceea au pierdut la Copșa și au remizat la I.T.A.-Geamuri, Relee și surprinzător, în etapa a 18-a, la Agîrbiciu, cînd au oferit Carbometului posibilitatea să-l egaleze la puncte în clasament, lucru ce a dus în final la barajul pierdut de la Agnita. Din rîndul pleiadei de tineri talentați am remarcat cu regularitate prestațiile excelente ale lui D. Maier, un apărător tenace și complet, vigoarea și aplombul lui V. Tănase, clarviziunea lui K. Szoke, maturitatea tactică a lui V. Peptănuș, rafinamentul lui G. Lorincz (poate prea ponderal după revenirea la matcă), agilitatea și siguranța lui M. Șurtea și D. Chețan, dîrzenia lui G. Baier, hărnicia lui T. Matei. În ciuda anilor trecuți peste ei o contribuție de seamă la ridicarea ștachetei calității fotbalului prestat și-au adus-o și veteranii V. Cula și V. Dulău, precum și I. Sărășan, încă extrem de abil și percutant. Viitorul se arată favorabil acestei tinere formații cu atît mai mult cu cît la porțile ei bat, dacă nu cumva au și intrat, cîteva speranțe abia scăpate de juniorat (C. Jiga, V. Popa, F. Szabo, I. Mustea, D. Oniga) dornice să se afirme plenar în întîlnirile viitoare.

(va urma)

V. MARA

„Cazul" Slatina — Sibiu

(Urmare din pag. 1)

și cu un tip din Sibiu". Mă rog, acesta a promis niște bani, și alte afaceri de milioane, etc., etc.,... Păi pînă acuma ați afirmat că președintele Vlad nu a mai fost găsit în localitate încă de vineri, și nici în timpul meciului. După mintea dv. nevindecabilă se „vehiculează milioane, autocare", se vinde, se cumpără (nu sîntem oare în economia de piață?), se circulă prin orașe cu mașini ale directorilor „Compa"-niilor, fără ca federația să știe nimic. D-le Ioanițoaia, după insistențele pe care le faceți, înclin să cred că cineva vă plătește sau v-a promis milioane pentru a rezolva favorabil cererea și dorința celor de la Dunăre de a rămîne în eșalonul III al fotbalului românesc. Domnule Ioanițoaia, doriți să întreținem în actualitate acest „caz" pentru a vă face publicitate, să vă vindeți ziarul, sau poate pentru a vă respecta o promisiune?

Ei bine, trimisul dv. la Slatina a afirmat (de față fiind un ospătar) că pentru a rezolva cazul pretindeți nu mai puțin de 50 000 $ sau 100 000 DM. Nu am dovezi, dar așa a afirmat ospătarul care mi-a eliberat nota de plată cu nr. 172.056 la Hotelul Parc din Slatina pentru o ciorbă de burtă. Chestionați-l, fotografiați-l și obligați-l să recunoască. Să vă mai spunem o chestie.

Să știți și dv. că în Sibiu nu există echipa F.C. Șoimii, ci o asociație sportivă pe lîngă prestigioasa S.C. Compa S.A. care va continua tradiția Șoimilor. Dacă va fi cazul vom reveni, dacă nu vă dau întîlnire pentru consultații în Sibiu, str. Dr. Bagdazar nr. 12.

LUNI, 6 iulie 1992

14,00 Actualități. 14,10 Calendarul zilei. 14,20 Worldnet Usia. 15,20 Avanpremiera săptămînii. 15,40 Copiii noștri — viitori muzicieni. 16,00 Cheia succesului. 16,30 Muzica pentru toți. 17,00 Actualități. 17,05 Emisiunea în limba maghiară. 18,35 Pro patria. 19,30 Desene animate, „Casa zburătoare". 20,00 Actualități. 20,35 Tezaur. 21,00 Studioul economic. 21,45 Teatru TV, „Pluta Meduzei" de Marin Sorescu. 23,55 Cronica Parlamentului. ● Actualități. 0,25 Închiderea programului.

MARȚI, 7 iulie 1992

7,00 Programul Televiziunii Naționale din Republica Moldova. Telematinal. 10,00 Actualități. ● Meteo. 10,20 Calendarul zilei. 10,30 Ecran de vacanță. 10,55 Ferestre deschise spre Franța. 12,10 Ora de muzică. 13,00 Interferențe. 13,30 Muzică pentru părinți. 14,00 Actualități. ● Meteo. 14,20 Tradiții. 14,50 Avanpremieră TV. 14,55 Preuniversitaria. Admiterea în liceu — 1992. 15,30 Cursuri în limbi străine. 16,00 Muzica pentru toți. 16,30 Convorbiri. 17,00 Actualități. 17,05 Repere transilvane. 17,35 Video-caseta muzicală. 18,00 Salut, prieteni! 19,00 Studioul economic. 19,30 Desene animate, „Casa zburătoare". 20,00 Actualități. 20,35 Sport. 20,45 Telecinemateca, „Tănase Scatiu". 22,45 În fața națiunii. 23,15 Cronica Parlamentului. ● Actualități. 23,45 Jazz-Fan. 0,05 Închiderea programului.

MIERCURI 8 iulie 1992

7,00 Programul Televiziunii Naționale din Republica Moldova. Telematinal. 10,00 Actualități. ● Meteo. 10,20 Calendarul zilei. 10,30 Film serial: „Veterinarul". 11,30 Ferestre deschise spre Franța. 12,10 Ora de muzică. 13,00 Vîrsta a treia. 13,30 Audio-vizual studio. 14,00 Actualități. ● Meteo. 14,20 S.O.S. Natura! 14,50 Avanpremieră TV. 14,55 Televacanța școlară. 15,30 Cursuri de limbi străine. 16,00 Interpreți ai cîntecului popular. 16,20 Lumea sportului. 16,50 Tragerea Pronoexpres. 17,00 Actualități. 17,05 Patrimoniu. 17,30 15, 16, 17, 18. 18,00 Reflector. 18,30 Studioul șlagărelor. 19,00 Studioul economic. 19,30 Desene animate, „Casa zburătoare". 20,00 Actualități. 20,35 Sport. 20,45 Film serial, „Virginie își face de cap", ep. 4. 21,45 În fața națiunii. 22,15 Pro musica. 22,45 Lumea ideilor. 23,15 Cronica Parlamentului. ● Actualități. 23,45 Universul cunoașterii. 0,30 Închiderea programului.

JOI, 9 iulie 1992

7,00 Programul Televiziunii Naționale din Republica Moldova. Telematinal. 10,00 Actualități. ● Meteo. 10,20 Calendarul zilei. 10,30 Ecran de vacanță. 10,55 Ferestre deschise spre Franța. 12,10 Ora de muzică. 13,00 Oameni de lîngă noi. 13,30 Jazz-Magazin. 14,00 Actualități. ● Meteo. 14,20 Convorbiri. 14,50 Televacanța școlară. 15,30 Cursuri de limbi străine. 16,00 Agenda muzicală. 16,30 Forum. 17,00 Actualități. 17,05 Repere moldave. 17,35 Dosarele istoriei. 18,00 Tele-discul muzicii populare. 18,20 Simpozion. 19,00 Studioul economic. 19,30 Desene animate, „Casa zburătoare". 20,00 Actualități. 20,35 Sport. 20,45 Film serial, „Dallas", ep. 143. 21,40 Reflecții rutiere. 21,55 Memorialul durerii. 23,15 Cronica Parlamentului. ● Actualități. 23,45 Stadion. 0,45 Închiderea programului.

VINERI, 10 iulie 1992

7,00 Programul Televiziunii Naționale din Republica Moldova. Telematinal. 10,00 Actualități. ● Meteo. 10,20 Calendarul zilei. 10,30 Film artistic, „Cei din sud" (SUA, 1945). 12,05 Ferestre deschise spre Franța. 12,50 Descoperirea Planetei. 13,10 Ora de muzică. 14,00 Actualități. ● Meteo. 14,20 Mondo-Muzica. 14,40 Medicina pentru toți. 15,10 Remember liric: 15,25 Televacanța școlară. 16,00 Muzica pentru toți. 16,20 Limba noastră. 16,50 Tragerea Loto. 17,00 Actualități. 17,05 Emisiunea în limba germană. 18,05 În obiectiv. 18,30 Magazin TV. 20,00 Actualități. 20,35 Sport. 20,45 Film serial „Destinul familiei Howard", ep. 29. 21,45 Magazin TV. 24,00 Actualități. 0,10 Întîlnirea de la miezul nopții. 1,10 Închiderea programului.

SÎMBĂTĂ, 11 iulie 1992

9.00 Bună dimineața! 9,50 Șahul de la A la Z. 10,00 Actualități. ● Meteo. 10,10 Ecran de vacanță. 11,10 Alfa și Omega. 12,00 Itinerarii spirituale. 12,30 Ora de muzică. 13,30 7×7. 14,00 Actualități. ● Meteo. 14,10 Reflecții rutiere. 14,20 Ecran de vacanță. 14,45 Festivalul Ecopop. 15,10 Al doilea război mondial. Documentar. 15,35 Vedete în recital. 15,55 Magazin cinematografic. 16,55 Ferestre deschise spre Franța. 18,00 Gong! 18,30 Mapamond. 19,00 De joc, de dragoste, de dor... 19,15 Teleenciclopedia. 20,00 Actualități. 20,35 Film serial, „Twin Peaks", ep. 8. 22,15 Săptămîna sportivă. 22,35 Actualități. 22,50 Film artistic. „Castelul misterelor" (Franța, 1968). 0,20 Caseta cu surprize. 1,10 Închiderea programului.

DUMINICĂ, 12 iulie 1992

8,30 Bună dimineața! 9,30 Ecran de vacanță. 10,50 Actualități. ● Meteo. 11,00 Lumină din lumină. 12,00 Viața satului. 13,30 Cîntecele dorului, cîntecele neamului. 14,00 Actualități. ● Meteo. 14,10 Atlas. 14,30 Video-Magazin. 18,40 Convorbiri de duminică. 19,10 Film serial, „Dallas", ep. 144. 20,00 Actualități. 20,35 Film artistic, „Dempsey", (SUA, 1983). 22,10 Show-ul de duminică. 22,55 Actualități. 23,10 Duminica sportivă. 23,35 Maeștrii. 0,35 Închiderea programului.

SĂPTĂMÎNA TV

MAPAMOND sport MAPAMOND

Celebrități olimpice „Omul cronometru"

Spre deosebire de Vladimir Kuț, finlandezul **Paavo Nurmi** a avut o longevitate sportivă ieșită din comun, dominînd ani buni alergările pe distanțe între 1 500 m și 10 000 m.

La Olimpiada de la Anvers (1920), prima după primul război mondial, Nurmi i-a uimit pe toți prin regularitatea alergării sale (alerga cu cronometrul la mînă — de unde i-a venit și renumele). A cîștigat medalia de aur la 10 000 m. Patru ani mai tîrziu, la Paris, de-acum celebrul Nurmi, a depășit toate așteptările: a cîștigat proba de 1 500 m, după nici o oră a luat startul în proba de 5 000 m și... a cîștigat-o, obținînd încă trei medalii de aur în probele de cros (individual și pe echipe) și 3 000 m pe echipe! Bilanț: 5 titluri olimpice.

În 1928, la Jocurile Olimpice de la Amsterdam. Paavo Nurmi avea 31 de ani și un deceniu de succese. Lumea sportului aștepta cu legitim interes duelul dintre Nurmi și noua generație de fondiști (finlandezii Harri Larva și Vill Ritola, în special). Dar „bătrînul" nu se lasă așa ușor, cîștigînd proba de 10 000 m.

În plină glorie, în urma unui turneu de concursuri în SUA, este acuzat de profesionism și i se interzice participarea la Olimpiada din 1932, de la Los Angeles. Dar ceea ce cucerise prin propriile-i forțe nu-i putea lua nimeni. Compatrioții săi i-au ridicat o statuie în capitala țării, fiind singurul atlet din lume care și-a văzut statuia și a participat la dezvelirea ei.

În 1952, cu prilejul festivității de deschidere a Jocurilor Olimpice organizate la Helsinki, a purtat făclia olimpică, gest simbolic, oficialitățile olimpice dorind, parcă, să se scuze pentru nedreptatea care i se făcuse în urmă cu 30 de ani. Pentru că Paavo Nurmi a fost un simbol. **(n.i.d.)**

ZIG-ZAG

■ Fostul campion mondial la săritura în înălțime (2,28 m) și campion olimpic (1964), Valeri Brumel — acum în vîrstă de 50 de ani — a declarat că-și va lua cetățenia italiană. Brumel conduce o societate import-export de medicamente la Genova • La 11 iulie a.c., la Beijing, va avea loc pentru prima dată un meci de box profesionist. Se vor întîlni, în cadrul categoriei grea, americanii Tim Witherspoon și Tony Tucker • „În rîndul I, locul 31, din palatul sporturilor de la Bercy, un om se așează ca simplu spectator. Este Adrian Goreac, fostul antrenor al gimnastelor din România. Pînă la revoluție. „După, am fost nevoit să plec în exil", zice el. Ar fi vrut să rămînă în țară, dar: „Am fost concediat de la Centrul de gimnastică din Deva fără explicații concrete" — zice el. Acum este antrenor la Dijon. „România are încă gimnaste bune, dar dacă cei mai pricepuți specialiști pleacă...". Am citat dintr-un articol apărut în „L'Equipe" în timpul campionatului mondial de gimnastică. • În timpul meciului de box dintre grei americani Alex Stewart și George Foreman (acesta din urmă în vîrstă de 43 ani!) — cîștigat de primul la puncte — Foreman a primit 281 lovituri, lovindu-și adversarul „doar" de 261 ori. Ce ne mai mirăm că la bătrînețe boxerii sînt... oale și ulcele.

Un pește mic într-un acvariu mare

Robby Slater s-a născut la 22 noiembrie 1964 în Ornshirk (Anglia), dar este cetățean australian. Este mijlocaș are 1,82 m, 78 kg. Prima echipă la care a jucat, venind în Europa, a fost Anderlecht Bruxelles. Din anul 1990 a fost transferat la clubul Lens, din prima divizie franceză. „Am venit în Europa pentru a mi realiza ca fotbalist profesionist. Am renunțat de bunăvoie la țara mea, la familia mea, la prieteni. Visul meu dintotdeauna a fost să ajung fotbalist".

Slater a atras atenția asupra lui încă de cînd juca la Anderlecht. Era tînăr, puternic, entuziast. „Era disciplinat și riguros — povestește Michel Verschueren, managerul general al marelui club belgian. El se integra perfect politicii noastre care constă în căutarea de jucători tineri și talentați, fie ei și din țări foarte îndepărtate. Din păcate, aflîndu-se la concurență cu Gran, am preferat să-l lăsăm să plece". Chelsea, Everton și Courtrai l-au curtat atunci pe Robby, dar el a optat pentru Franța. „M-am simțit mai atras de fotbalul francez decît de cel din țara în care m-am născut. În plus, am vrut să merg la o formație unde să fiu titular. La Anderlecht erau mulți jucători străini".

La această oră, cînd clubul său, Lens, a terminat în prima jumătate a elasamentului primei divizii, Slater este un om fericit: „Mă bucur că mă aflu aici. La noi, în Australia, fotbalul este abia în curs de dezvoltare. Cei mai buni încearcă să-și facă un rost în Europa: Farina, Krncevici, eu și alți vreo 12 în Grecia. Ceea ce trebuie să fac acum este să mă pregătesc cît mai bine pentru a face față. În Australia eram un pește mare într-un acvariu prea mic. Aici sînt un pește mic într-un acvariu mare".

Lens este echipa cea mai cosmopolită din Franța, nu mai puțin de 9 jucători din lot fiind străini: Slater — Australia, Lama — Guyana, Adjovi-Bocco-Benin, Bocande — Senegal, El Haddaoui — Maroc, Tikva — Israel, Boli — Cote d'Ivoire, Arsene — Rep. Malgașă, Sikora — Polonia.

Cele 8 „porunci"

Federația de fotbal din Uruguay a editat o cărticică în care sînt cuprinse obligațiile jucătorului chemat să joace în reprezentativa țării. Iată cele opt „porunci" cărora trebuie să li se supună selecționabilul:

1) Vei respecta strict deciziile luate de antrenorii, conducătorii și medicii echipei.

2) Nu vei acorda nici un interviu și nu vei sta de vorbă cu nici un impresar fără învoirea selecționerului.

3) Te vei purta corect în timpul deplasărilor cu echipa reprezentativă, la aeroport, în avion, la hotel și la restaurant.

4) Îți vei avea la zi vizele pe pașaport.

5) Vei purta îmbrăcămintea oferită de Federație, și în timpul liber, pe toată durata convocării la lot.

6) Vei participa la toate ceremoniile protocolare sau publicitare, precum și la fotografiile de grup acceptate de conducerea delegației.

7) Te vei abține să emiți păreri personale asupra oricărui subiect în afară de condiția ta de jucător profesionist.

8) Nu te vei întîlni cu ziariștii decît în zilele și la orele stabilite de selecționer.

Orice încălcare a regulilor acestui „cod" atrage după sine sancțiuni mergînd pînă la excluderea din lotul reprezentativ.

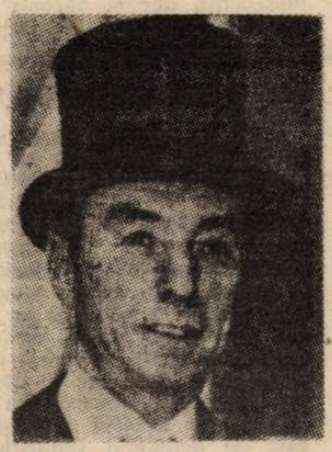

Dacă credeți că lordul din imagine este Churchill, fostul premier al Marii Britanii, vă înșelați. El nu-i altul decît sir Stanley Matthews, una dintre celebritățile fotbalului mondial. Născut la 1 februarie 1915, a devenit jucător profesionist la vîrsta de 17 ani și a participat la nu mai puțin de 33 ediții ale campionatului englez, jucînd la doar două cluburi Stoke City (1930—1947 și 1961—1965) și F.C. Blackpool (1947—1961).

Matthews s-a retras din activitatea de performanță la 20 aprilie 1965 cînd era trecut de 50 de ani.

„Într-un an, fotbalistul îmbătrînește șase"

Didier Deschamps s-a născut la 15 octombrie 1968 la Bayoone, este mijlocaș, are 1,72 m înălțime și 78 kg. A început să joace fotbal în orașul său natal, apoi a fost transferat la Nantes, de unde a fost cumpărat de Marseille (în 1990), care l-a împrumutat lui Girondins Bordeaux. Din vara anului 1991 a revenit la Marseille. A susținut 20 de meciuri în reprezentativa franceză, fiind prezent și la turneul final din Suedia.

— Didier, cum te simți la Olympique?

— Într-o echipă mare nu poți să te simți decît bine. Am ratat în doi ani la rînd Cupa Campionilor Europeni. N-am renunțat la ideea de a cuceri acest trofeu.

— Bernard Tapie a anunțat mari schimbări în lot. Nu vor afecta acestea unitatea care a existat în sînul echipei?

— Noi sîntem profesioniști. Prin contract sîntem legați de club și fiecare dintre noi încearcă să-și facă datoria cît mai bine. Unii vor pleca, alții vor rămîne, dar toți trebuie să tragem în același sens pentru a evita situațiile dificile. Pe teren ne facem datoria, acolo ne cîștigăm existența. Fiecare dintre noi este conștient de răspunderile sale.

— Riscul unei scăderi a potențialului echipei nu există după 5 ani buni?

— Cine poate ști? Bernard Tapie are prea multă experiență ca să riște ceva în acest sens. Cînd tratează cu un jucător, el știe care-i valoarea acestuia. Nu cred că există la O.M. jucător care să zică: nu-mi pasă pentru că și așa plec. În ultimă instanță OM este Tapie. Dacă clubul a ajuns cel mai bun din Franța, aceasta i se datorește lui. El își asumă riscul cumpărării și vînzării de jucători, el îi plătește. Noi trebuie să-i dăm ascultare. După ce am pierdut în CCE partida cu Sparta Praga, Tapie a avut o reacție formidabilă: toți ne așteptam să tunе și să fulgere, să treacă la sancțiuni, dar el a îmbărbătat pe toată lumea. A fost un gest pozitiv pentru grup.

— V-ați simțit vinovați pentru acea eliminare?

— Am fi putut-o evita. Știm că o asemenea competiție este mai importantă și decît campionatul și decît cupa. În cariera unui jucător profesionist, un trofeu european înseamnă foarte mult. Olympique nu-i un club ca oricare altul. Pentru cel care joacă aici viața nu-i deloc simplă.

— Adică, nimeni nu e sigur pe ziua de mîine...

— Cam așa. Cînd am venit de la Nantes mi-am zis: jucînd aici, campionatul parcă ar fi altul. Nu-i aceeași lume, nu-s aceleași obiective. Aici ți se cer mereu victorii. Mie mi-a prins bine pentru că presiunea mă stimulează.

— Cum ai primit vestea că, pentru un timp, vei fi împrumutat lui Bordeaux?

— Firește că nu prea bucuros. Dar atunci, în 1990, eram conștient că n-am loc în echipă. Încă nu eram performant pe postul de conducător de joc. A fost bine că n-am stat pe banca de rezerve. Jucînd meci de meci am cîștigat experiență și, revenind, am devenit titular. Cînd am plecat de la Nantes n-aveam decît 20 de ani. Între timp, am cîștigat în tehnică, în rezistență și în experiență.

— Ești tipul mijlocașului care recuperează și relansează?

— Calitățile mele sînt rezistența, presingul și recuperarea balonului. La restul capitolelor trebuie să mai lucrez.

— Echipa reprezentativă, timp de doi ani și jumătate, a avut numai succese, iar la turneul final s-a comportat slab. Cum îți explici?

— Forța noastră a stat în starea de spirit. Ne întîlneam cu plăcere la lot, aveam rezultate bune, viața era frumoasă. Michel Platini abandonase activitatea de jucător de puțină vreme și ne înțelegea foarte bine. În Suedia nu știu ce s-a întîmplat. Poate oboseala să fi fost de vină. Sau, poate, prea marea noastră încredere. Mulți ne vedeau deja cu titlul continental.

— Perioada petrecută la Nantes ți se pare foarte departe?

— Totul trece cu o viteză formidabilă. Țin minte că Blazevici spunea că un campionat de fotbal îl îmbătrînește cu șase ani pe un jucător. Deși n-am decît 23 de ani și ceva, nu-mi pot permite să spun: sînt tînăr, am timp. Am avut șansa să ajung la OM, n-am dreptul s-o ratez. Am ambiție și vreau să cuceresc tot ce se poate.

— Unii te compară cu Matthäus...

— Sînt departe de el. Lothar are un palmares impresionant, dar are cu 8 ani mai mult decît mine. Ar fi extraordinar să ajung și eu la un asemenea nivel mondial.

La finalul de campionat al popicarilor
Divizionarele noastre — locul V

Aşadar, s-au încheiat întrecerile în Campionatul naţional Divizia A de popice. Judeţul nostru a fost prezent, în seria a II-a (Nord) cu echipele Gaz metan Mediaş, la fete şi Sănătatea Foresta Tălmaciu, la băieţi. De remarcat faptul că atît fetele cît şi băieţii au avut o comportare superioară celei din ediţia anterioară, ambele reuşind să se situeze pe poziţia a V-a a clasamentului.

Iată clasamentele omologate de federaţia de specialitate:

FEMININ

1. Gloria Bucureşti	14	12	0	2	24
2. Olimpia Bucureşti	14	11	0	3	22
3. Voinţa Craiova	14	9	0	5	18
4. Feroviarul Braşov	14	8	0	6	16
5. Gaz metan Mediaş	14	8	0	6	16
6. Cetatea Giurgiu	14	3	0	11	6
7. Neferal Bucureşti	14	3	0	11	6
8. C.F.R. Constanţa	14	2	0	12	4

• La egalitate de punote echipele au fost departajate de punctaveraj.

MASCULIN

1. Metalul Tîrgovişte	16	16	0	0	32
2. Rulmentul Braşov	16	14	0	2	28
3. Spirt-bere C.F.R. Tr. Severin	16	9	0	7	18
4. Cimentul Fieni	16	8	1	7	17
5. Sănătatea Foresta T.	16	8	0	8	16
6. Laromet Bucureşti	16	7	1	8	15
7. Neferal Bucureşti	16	4	0	12	8
8. Phönix M. Ciuc	16	3	0	13	6
9. Avîntul Arcuş	16	2	0	14	4

I. ILIE

Cedonia (Sibiu) şi Progresul (Orlat) au promovat

Jocurile de baraj dintre cele 3 lidere ale seriilor campionatului judeţean II de fotbal, disputate între 17 şi 24 iunie a.c. pe terenul din Ocna Sibiului, s-au soldat cu rezultatele:

• **Cedonia — Progresul 4—1 (2—1)**, au marcat: S. Mărginean (min. 19 şi 89), N. Blegu (min. 42) şi G. Nedelcu (min. 60), respectiv G. Botoroagă (min. 23 din lovitură de la 11 m).

• **Tractorul Ighişu Nou — Cedonia 2—5 (2—3).** Autorii golurilor: F. Boar (min. 3 şi 20), respectiv G. Nedelcu (min. 14), G. Schwahhofer (min. 27), M. Bîrză (min. 41), S. Mărginean (min. 60) şi C. Dîrloşan (min. 70, autogol).

• **Progresul — Tractorul 2—0 (0—0; 0—0).** Golurile victoriei înscrise în prelungiri (min. 95 şi 107) poartă „iscălitura" lui I. Popa.

Clasate pe primele două locuri, Cedonia şi Progresul au promovat în rîndul celor 16 echipe ce se vor înfrunta în ediţia 1992/1993 a campionatului judeţean I de fotbal.

MICII JUDOKA DE LA C.S.Ş. ŞOIMII SIBIU — pe primul loc în Franţa

Cei mai mici judoka, născuţi 1977—1980, din: Olanda, Suedia, Ceho-Slovacia, Germania, România şi Franţa au participat, în zilele de 20—21 iunie, pe cele 8 spaţii de luptă ale sălii de sport din suburbia Parisului — Mencourt, la concursul internaţional de judo rezervat copiilor mici şi mari. România, prezentă prin judoka de la C.S.Ş. Şoimii Sibiu, a reuşit să se situeze pe primul loc în clasamentul pe naţiuni prin: Marian Tătar la cat. 27 kg; Iulian Anania la 33 kg; Iugo Toth la cat. + 45 kg; **juniori mici:** Nicuşor Bratu la cat. 30 kg; Dan Ulmeanu la cat. 35 kg, Dan Mihu la cat. 45 kg, Claudiu Baştea la cat. 40 kg, iar la cat. 50 kg prin Cosmin Ivănuş. Pe locurile II s-au clasat: Florin Comşa la cat. 30 kg; Ovidiu Pleşca la cat. 35 kg şi Bogdan Iacob la 40 kg.

În clasamentul general pe naţiuni: 1. România, 2. Germania, 3. Franţa.

Dacă ţinem cont că lotul sportivilor sibieni a sosit noaptea la ora 2, după 4 zile de călătorie cu autobuzul, iar dimineaţa la ora 9 a intrat în concurs, performanţa sportivilor noştri este cu totul deosebită.

În final să amintim că deplasarea micilor judoka sibieni a fost sponsorizată de firma „Pisica Neagră" prin familia Şuteu, care a contribuit cu 1 000 de mărci la transportul sportivilor, care ţin şi pe această cale să-i mulţumească.

JUDO

Indes A.S.A. Sibiu — locul 2 în Italia

Aşa după cum am mai anunţat, judoka de la Indes A.S.A. Sibiu au participat la un mare turneu de judo seniori în localitatea Citta di Veltimiglia din Italia, la care au luat parte echipe din Belgia, Bulgaria, Franţa, Germania, Olanda, Polonia, Elveţia, România şi bineînţeles, din ţara gazdă.

Cele 18 echipe selecţionate de cluburi au fost împărţite în două serii. Astfel, judoka sibieni au învins cu 4—2 echipele Port-Nis (Franţa); Selecţionata Liguria (Italia) şi Schwarzweiss Oldemburg (Germania) şi cu 3—1 echipa gazdă Citta di Veltimiglia. În finală, Indes A.S.A. a fost întrecută cu 3—1 de echipa Fiamme-Ora din Napoli (Italia), ocupînd locul 2, care a constituit o mare surpriză printre participanţi.

Antrenorul Ionel Chioveanu a folosit următorul lot: Eugen Opriş, Olimpiu Ogrean, Iulian Tătăroiu, Gheorghe Brunchea, Călin Mihu şi Silviu Popescu.

Atît sportivii, cît şi antrenorul lor ţin să aducă mulţumiri pentru ajutorul acordat de sponsorii: Indes Sibiu, S.C. Cibinium Sibiu şi Teatrului de Stat Sibiu, acesta din urmă a pus la dispoziţie autobuzul.

Ilie IONESCU

CORNEL DRĂGUŞIN

Hyde Park, un templu al fotbalului

2. ... 45 de minute ne-au trebuit pentru a parcurge, cu trenul, distanţa de la aeroportul Gatwich pînă la gara Victoria. Un timp cu mult mai mare ne-ar fi luat drumul cu autobuzul sau cu taximetrul, din cauza aglomeraţiei pe autostrada care leagă poarta aeriană de poarta feroviară a Londrei.

Prima grijă a fost de a ne potrivi ceasurile după ora engleză, adică a meridianului Greenwich, pe care, de multe decenii, o indică Big Ben.

Reeditarea marii pasiuni a englezilor din Evul Mediu pentru fotbal aveam s-o înregistrăm chiar a doua zi după sosirea noastră la Londra. De la hotelul „Rubens" am coborît în Hyde Park aflat chiar în centrul marii metropole. Celebra grădină, care se întinde pe multe zeci de hectare, fusese transformată într-un imens teren de fotbal. Era duminică, zi în care englezii respectă cu stricteţe week-endul şi nu programează nici un joc oficial de fotbal. Dar acelaşi week-end, care-i scoate pe mulţi londonezi afară din oraşul lor, constituie pentru alte mii de cetăţeni britanici prilejul cel mai nimerit de a-şi etala virtuozitatea în lovirea balonului rotund. Municipalitatea londoneză nu fixează nici o oprelişte prin tăblite şi pancarte gen „Nu călcaţi iarba"; în tot acest parc, în care de o parte oratorii se luau la întrecere de pe tribune improvizate, iar de alta îşi disputau mingea mii de copilandri, adolescenţi, dar şi bărbaţi cu tîmplele argintii. (va urma)

(Urmare din pag. 1)

de 3 puncte, cu excepţia unui fault transformat de Claudiu Muntean şi a ultimului coş înscris de Cornel Alecu", îşi aminteşte cu plăcere antrenorul Mircea Vulc.

Iată, deci, un început mai mult decît promiţător, 3 victorii din 3 partide, echipa situîndu-se pe primul loc în clasament alături de „U" Cluj. Acest moment este foarte important, însă, pentru că el a dus la schimbarea părerii despre posibilităţile echipei. Cu efectele pozitive şi negative respective.

A urmat partida în deplasare cu Farul Constanţa. Se pare că sibienii nu au „digerat" prea bine cele 3 victorii, pierzînd meciul de la Constanţa, o partidă pe care o puteau cîştiga. Înfrîngere doar la 3 puncte diferenţă, dar în urma unei prestaţii slabe, neconvingătoare a sibienilor.

Şi a venit vremea meciului cu Dinamo Bucureşti, la Sibiu. C.S.U. Balanţa Sibiu a cîştigat, fără probleme, deşi Dinamo venea la Sibiu aureolată de o reclamă dusă uneori dincolo de limitele credibilului. De altfel, această echipă a beneficiat tot campionatul de o bună şi eficientă reclamă. Pe ce se baza? Pe cei 2 jucători ruşi pe care îi avea în formaţie, jucători care au fost însă anihilaţi la Sibiu. Apărarea gazdelor s-a dovedit necruţătoare, iar atacul acestora plin de fantezie şi eficace.

A urmat tot o partidă pe teren propriu cu Rapid Bucureşti. Echipierii de la C.S.U. Balanţa le-au administrat feroviarilor o înfrîngere drastică la 50 de puncte. Cu acest meci a început seria partidelor de mare spectacol pe care sibienii le-au susţinut în faţa propriului public.

În săptămîna următoare echipa s-a deplasat la Bucureşti, unde nu a reuşit să treacă de SOCED, una din formaţiile fruntaşe ale baschetului românesc. Echipa nu a jucat rău, dar antrenorul Dan Berceanu a ştiut să-şi pregătească echipa pentru a contracara apărarea zonă-pressing a sibienilor. Să mai adăugăm şi o serie de ratări incredibile ale unora din componenţii de bază ai echipei.

În urma acestei partide bilanţul era favorabil, 5 victorii din 7 partide. „Era mai mult decît mă aşteptam", declară Mircea Vulc, dar din păcate a intervenit o prelungită pauză în legătură cu participarea echipei naţionale de

Baschetul sibian pe podium

baschet la preliminariile Campionatului European. „În această pauză din motive mai mult subiective, nu am reuşit să ne pregătim la fel de bine şi intens ca în perioada premergătoare activităţii competiţionale".

A urmat partida de acasă cu „U" Cluj, de departe cea mai valoroasă echipă a ediţiei trecute de campionat. Sibienii şi-au dorit foarte mult victoria, dar nu au reuşit să o obţină. Au pierdut partida cu studenţii clujeni, într-un meci în care Claudiu Muntean a evoluat mai slab iar Alecu, fiind în armată, n-a putut participa la toată pregătirea etc. Şi astfel începeau problemele. Dacă pînă la întrerupere calculele arătau posibilitatea terminării turului pe locul al III-lea, cu înfrîngerea de acasă la care ne-am referit echipa „căzuse" ceva mai jos. A urmat partida de la Tg. Mureş, pierdută la un coş, cu toate că oaspeţii au condus confortabil pînă la pauză şi încă o bună parte a reprizei secunde.

Deci, la reluare, două meciuri, două înfrîngeri şi urma partida cu „Poli" Timişoara acasă. Elevii antrenorilor Mircea Vulc şi Dorin Bleahu şi-au spulberat literalmente adversarii obţinînd victoria la o diferenţă de 40 de puncte. Dar, pentru a termina pe locul al III-lea turul, trebuia cîştigat şi ultimul meci în deplasare, la Bucureşti cu Sportul Studenţesc. Ceea ce s-a întîmplat în această deplasare este de domeniul fantasticului. Antrenorul Mircea Vulc povesteşte: „Jucam miercurea. Am plecat din Sibiu marţi dimineaţa. Pe drum autobuzul s-a defectat, am dormit cum am apucat pe la Rm. Vîlcea, în frig. În tot cazul, am ajuns la Bucureşti doar cu o oră şi jumătate înainte de începerea partidei. Am jucat o repriză bine şi am condus la pauză cu 3 puncte. Repriza a doua n-am mai rezistat fizic şi am pierdut. Deci, dacă din primele 7 meciuri am avut doar două înfrîngeri, din următoarele 4 am pierdut 3. Cu 6 victorii şi 5 înfrîngeri am terminat turul pe locul al V-lea, la egalitate cu Tg. Mureş şi SOCED, dar Tg. Mureşul avea victorie directă asupra noastră".

În perioada de întrerupere dintre tur şi retur echipa a efectuat un turneu plin de peripeţii în Germania, după care în „pas alergător" a continuat pregătirile pentru returul care a început foarte repede, la 10 ianuarie. Lipsea pregătirea de iarnă la care se adăuga şi oboseala acumulată în Germania, cu transportul în special.

Pentru primul meci al returului echipa s-a deplasat la Oradea, unde a jucat realmente foarte bine, ca de altfel întreg returul. Dar, la Oradea echipierii de la Balanţa CSU au fost efectiv frustraţi de victorie.

A urmat o serie de 3 jocuri foarte bune, cu Poli. Iaşi acasă, victorie categorică; cu Steaua la Bucureşti unde sibienii au ieşit învingători în pofida tuturor celor ce susţineau că nu există nici o şansă (de aceea ziarele titrau meciul „O mare surpriză"). Ce fel de surpriză, mai greu de spus cînd sibienii aveau la jumătatea reprizei un avans de 20 de puncte; şi cu Farul Constanţa acasă pe care a surclasat-o cu peste 30 de puncte diferenţă.

În acest moment echipa acumulase 9 victorii, situîndu-se pe locul al IV-lea. Mai erau două meciuri în deplasare cu Dinamo şi Rapid. În eventualitatea cîştigării acestor partide CSU Balanţa Sibiu putea termina returul pe locul al III-lea, loc ce i-ar fi convenit în turneele play-off pentru a ajunge să joace cu locul al II-lea, Dinamo, pe care ar fi încercat să o învingă o dată la Bucureşti, urmînd să obţină victoria la Sibiu şi ca rezultat, o mult rîvnită finală ardeleană cu „U" Cluj. Dar poziţia a III-a ar fi fost oricum mai avantajoasă, deoarece chiar în cazul disputării finalei mici (3—4) 3 din cele 5 partide ar fi fost disputate acasă.

În partida cu Dinamo — Rapid, în deplasare, a urmat partida cu SOCED, la Sibiu, cîştigată fără probleme, deplasarea la Cluj unde echipa a fost învinsă pe final de partidă după o dispută echilibrată, victorie acasă cu Matricon Tg. Mureş, înfrîngere la Timişoara la o diferenţă de 3 puncte, victorie cu Sportul Studenţesc acasă şi drept urmare clasarea, înaintea partidelor din turneele play-off, pe locul al IV-lea.

Terminînd pe acest loc, conform regulamentului play-off, urma să jucăm cu locul al V-lea, pe care — total surprinzător — a terminat campionatul echipa Matricon Tg. Mureş, în urma nesperatei victorii din ultima etapă, de la Bucureşti, în faţa SOCED-ului. Cu Matricon Tg. Mureş urma să susţină două partide la Sibiu şi încă una la Tg. Mureş. Nu a fost, însă, nevoie de toate 3 pentru că sibienii au cîştigat acasă şi apoi partida din deplasare asigurîndu-şi, astfel, participarea în semifinale, unde a întîlnit echipa universitarilor clujeni. Au învins jucătorii de pe malul Someşului, în două partide, la Cluj şi Sibiu şi astfel, a rămas ca echipa sibiană să dispute finala mică, pentru obţinerea locului al III-lea, cu Steaua Bucureşti.

(va urma)

Realizatori: Mircea BIŢU, N. I. DOBRA, Ion PLEŞCA şi Octavian RUSU. Prezentarea grafică: Liviu BREZAE şi Dumitru NIŢĂ. Tiparul: POLSIB S.A.

BIBLIOTECA „ASTRA" SIBIU

BIBLIOTECA „ASTRA"
SIBIU

Tribuna Sporturilor

SUPLIMENT SĂPTĂMÎNAL DE INFORMARE SPORTIVĂ AL COTIDIANULUI INDEPENDENT TRIBUNA

Anul II, nr. 121, 13—19 iulie 1992, 4 pagini, 10 lei

Acasă la un antrenor campion Viorel HIZO:

„Anul viitor văd Sibiul în U.E.F.A.!"

— Cum îţi explici că Dinamo, cu lotul pe care-l are, cu banii (mulţi verzi) de care dispune, cu asemenea antrenori, cu un Vasile Ianul la comandă, a ratat, surprinzător, eventul?

— Nu mă ierţi deloc!

— N-am nici un interes. Te ascult, deci.

— S-au făcut mai multe greşeli în acel meci de pomină cu Sportul Studenţesc. Am jucat în premieră pe Stadionul Naţional, aşa cum s-a întîmplat mereu apoi pînă la finele returului. Schimbarea terenului ne-a dezavantajat pe noi, în primul rînd. Am jucat, practic, pe teren neutru. În plus, după zdrobitoarea victorie de la Ploieşti (4—0 pentru Dinamo), noi toţi, antrenori, jucători, conducători nu ne-am pus decît problema scorului. Iar „buturuga mică" ne-a bătut, cum s-a mai întîmplat şi altădată cînd favoriţii şi-au subestimat adversarul. Cert este că acea înfrîngere i-a „ajutat" pe băieţii noştri să revină cu picioarele pe pămînt. Ce a urmat, se ştie. Dinamo a zburdat, cîştigînd titlul la pas...

— Apropo, Viorele, este Dinamo un club sărac? I-a lăsat pe campioni fără bani de bere pe arşiţa asta?

— Te rog să nu crezi chiar tot ce scriu ziarele! Plecarea în Germania a domnului Ianul, care s-a operat la München, a amînat un rest de plată. Dar toată echipa fusese de acord cu acea amînare, aşa că totul n-a fost decît o furtună într-un pahar cu apă.

— A avansat construcţia la noul stadion al lui F.C. Dinamo?

— Din cîte cunosc eu, stadionul aparţine clubului, iar terenul este al Ministerului de Interne. Se poartă discuţii pentru ca şi terenul să devină proprietatea lui F.C. Dinamo. Cînd aceste discuţii se vor finaliza va începe şi construcţia. Asta-i tot ce ştiu.

— Regreţi plecarea lui Rinus Israel?

— O regret sau nu, domnul Israel s-a întors deja în Olanda. La Dinamo a venit de la AEK Atena. Şi chiar dacă n-a antrenat echipe de primă mărime, olandezul s-a dovedit un meseriaş excepţional de la care am învăţat foarte multe lucruri. Îţi repet, însă, că la Dinamo conducerea tehnică a lucrat în echipă, ne-am respectat reciproc, orice idee nouă s-a bucurat de interesul celorlalţi membri ai „comandamentului tehnic", iar în final jocul dinamoviştilor a purtat amprenta capacităţii tuturor antrenorilor.

— Cine vine la Dinamo? Cine pleacă?

— Vin sigur Prunea, Hanganu şi fundaşul Grozavu, ultimul de la Baia Mare. De plecat, nu pleacă nimeni. Asta dacă, pe parcurs, n-o să apară vreo solicitare băneoasă de peste hotare. Aşa trăiesc toate cluburile mari din Europa, din cumpărarea şi vînzarea jucătorilor. Îmi vine acum în minte un amănunt aflat în Italia. La meciurile formaţiei Genoa, fosta noastră adversară, asistă, în medie, peste 20 000 spectatori, costul unui bilet fiind de cca 30 dolari. La noi, din încasări, nu se acoperă decît 5 la sută din cheltuieli...

(continuare în pag. a IV-a)

Discuţie consemnată de **Mircea BIŢU**

Baschetul sibian pe podium

O mare performanţă sub lupa analizei

4. Atît finala mică, cît şi cea mare implica cîştigarea de către o echipă a 3 partide din 5; 3 partide urmînd a se desfăşura pe terenul echipei mai bine clasate, în speţă Steaua Bucureşti. Pentru a ocupa locul al III-lea în clasamentul final C.S.U. Balanţa avea nevoie neapărată de obţinerea unei victorii, în deplasare, la Bucureşti. „Aproape nimeni nu a crezut că putem cîştiga" ne spune antrenorul Mircea Vulc, „dar bine că am crezut noi. În prima zi i-am învins pe stelişti, ca şi în returul campionatului, fără nici un fel de probleme. Am condus cu 17 puncte, terminînd partida învingători cu 12 puncte, reuşind să depăşim suta de puncte înscrise. Deci, jocul „ne-a mers", dar cu toate acestea mărturisesc că-mi era foarte frică pentru jocurile pe care urma să le desfăşurăm la Sibiu. Mai ales că în partida de a doua zi am pierdut fără drept de apel, din pricina mai multor factori, între care o anumită relaxare intervenită după victoria din prima zi (obiectivul şi pregătirea psihologică a vizat o victorie la Bucureşti), arbitrajul nu tocmai neutru, forma mai slabă a unor jucători".

Au urmat meciurile de la Sibiu. Teama antrenorilor s-a dovedit a fi justificată. De ce ţi-e frică nu scapi, vorba românului. Primul meci a fost deosebit de greu, Steaua a condus tot timpul primei reprize, precum şi la pauză. Sibienii egalează cu greu şi se impun în finalul partidei cu aportul deosebit al acestui mare talent care este Claudiu Muntean, cîştigînd în prelungiri.

A doua partidă a fost cîştigată de gazde mult mai clar şi odată cu această victorie elevii antrenorilor Mircea Vulc şi Dorin Bleahu au cîştigat medaliile de bronz; performanţă care a depăşit net obiectivul fixat pentru această ediţie de campionat. Deci pentru a doua oară în istoria acestei echipe, ea reuşeşte să termine o ediţie de campionat pe podium.

Obţinerea acestei performanţe, în condiţii mult mai dificile decît cu doi ani în urmă a însemnat un foarte mare volum de muncă, dăruire pentru culorile clubului şi trecerea, cu o voinţă demnă de invidiat, peste momente dificile, competiţionale şi în afara campionatului.

(Continuare în pag. a IV-a)

Octavian RUSU

În pagina a II-a

SĂPTĂMÎNA TV

În «CAZUL» Slatina—Sibiu

Pumnul în gură

Iată că, la şirul nesfîrşit al măsurilor abuzive din ultima vreme ale diriguitorilor fotbalului, s-a mai adăugat una, fără precedent: Comisia Campionatului Naţional a schimbat hotărîrea iniţială şi a dictat măsuri severe, total nelegale împotriva echipelor Şoimii Compa şi Metalurgistul Slatina. Se ştie din comunicatul de la radio (10.VII) că celor două echipe li s-a dat meci pierdut cu 3—0 şi penalizare de 8 puncte.

Măsurile luate nu au ca justificare nici o dovadă materială, ele fiind luate în urma unei simple discuţii la care au participat părţile implicate, dar în care nu au fost admise explicaţii ale „vinovaţilor", care au insistat degeaba în a se produce dovezi ale vinovăţiei. Altfel spus, li s-a închis gura!

Ce se întîmplă acum în multilaterala noastră democraţie întrece orice imaginaţie. O comisie a unui campionat naţional să se lase influenţa-

(continuare în pag a IV-a)

I. PLEŞCA

Poate reveni echitaţia sibiană la performanţele din trecut?

— Da!, ne răspunde multiplul campion naţional **Gruia DEAC.**

Acum, cînd majoritatea disciplinelor sportive se află în binemeritata vacanţă competiţională, la baza hipică a Clubului Sportiv Municipal din Sibiu echitaţia nu are vacanţă. La sediul bazei era mare forfotă, se pregătea îmbarcarea cailor pentru un concurs internaţional din Austria. Într-un mic răgaz am solicitat celor doi antrenori ai secţiei de călărie, Mircea Stancu şi Gruia Deac, cîteva informaţii în legătură cu activitatea secţiei.

— D-le Deac, văd aici mare forfotă, cum se face că echitaţia nu are vacanţă ca celelalte sporturi?

— Noi nu avem niciodată vacanţă. În acest moment pregătim îmbarcarea lotului naţional de concurs complet pentru întrecerea internaţională din localitatea Wiendorf (Austria). Apoi, trebuie să ne pregătim în vederea etapei a II-a a Campionatului naţional de concurs complet, care se va desfăşura între 15—17 iulie la Sibiu, după care urmează celelalte concursuri de obstacole şi dresaj:

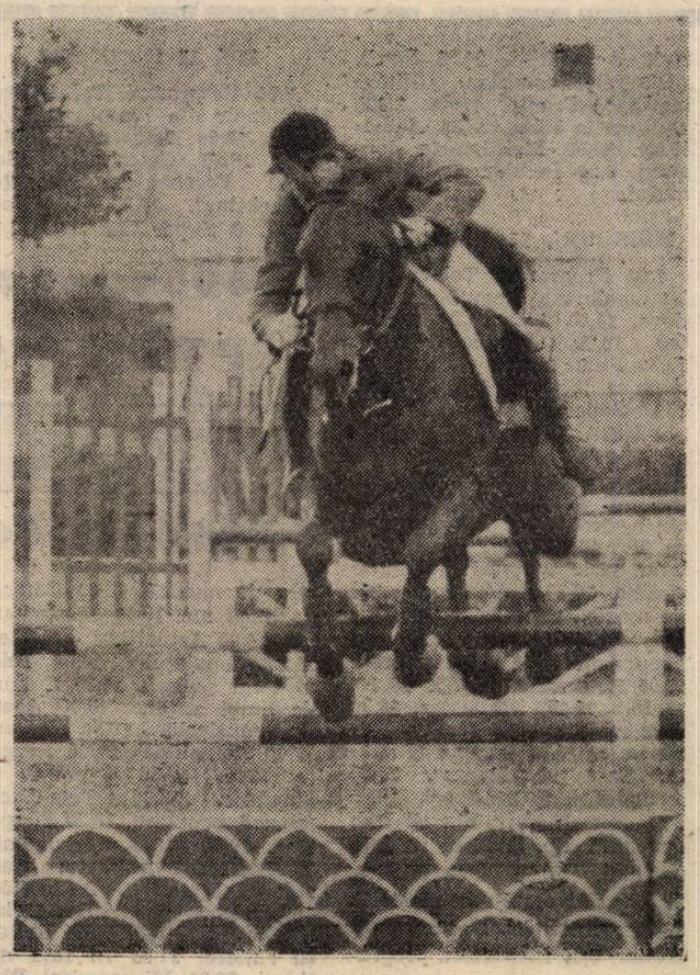

(Continuare în pag. a II-a)

Interviu realizat de **Ilie IONESCU**

***Foto:* Vasile CÎRDEI**

La F.C. Inter a sunat „adunarea"!

Joi, 9 iulie, vacanţa interiştilor a luat sfîrşit. Au urmat două zile în care băieţii au încăput pe mîna doctorului Alexandru Costea pentru obişnuita vizită medicală. Marţi, 14 iulie, întreg lotul va urca la Păltiniş pentru cantonamentul de ozonificare. Cu noul antrenor principal, profesorul Silviu Stănescu vă promit în numărul viitor al „Tribunei sporturilor" un interviu pe care sînt sigur că-l aşteptaţi. Urmăriţi-ne!

Şi acum cîteva noutăţi: ● secundul interiştilor este Jan Gavrilă ● astăzi (13 iulie) sînt aşteptaţi la Sibiu Mircea Bolba şi Ovidiu Maier, recent transferaţi de la Armătura Zalău şi, respectiv, A.S.A. Tg. Mureş ● cu mai vechii componenţi ai echipei sibiene se pregătesc şi tinerii Augustin Chinceşan, mijlocaş de la Chimica Tîrnăveni şi Moldovan de la C.S.Ş. Tg. Mureş, fost component al U.E.F.A. '92 ● într-o scurtă dar binemeritată vacanţă se află Adrian Blid şi Luci Burchel, abia întorşi din China... învingători ● Burchel aşteaptă... provincia (italiană!) pentru un eventual transfer în Calcio, iar Mihăiţă Stănescu va pleca miercuri (15 iulie) în Olanda pentru o probă de joc, lipitura făcîndu-i-o internaţionalul Gică Popescu.

B. MIRCEA

Poate reveni echitația sibiană la performanțele din trecut?

(Urmare din pag. I)

28—30 august — finalele de juniori și fete de la Piatra Neamț; 29 octombrie—1 noiembrie, la Craiova — finala seniorilor și la tineret, tot la obstacole, ca apoi, între 12—15 noiembrie, la Sibiu, să se desfășoare finala Concursului complet. Așadar, după cum vedeți activitatea în călărie este „non stop".

— După prima etapă a Campionatului național de concurs complet desfășurată la Sibiu, președintele Federației române de călărie îmi declara că la Sibiu concursul a fost lipsit de interes din partea organizatorilor. Care este acum situația?

— Vă rog să rețineți că grație sponsorului nostru — Firma „SHAHBA" (patron dr. Nader Iesri), am fost ajutați mai întîi prin cumpărarea ovăzului pentru hrana cailor, iar pentru transportul lor ne-a procurat o mașină. Dar dr. Nader are ambiția de a construi o tribună din beton, un nou turn de arbitraj, vestiare cu instalații sanitare corespunzătoare, precum și 50 de boxe pentru cai. Deci nu putem spune că la Sibiu există dezinteres pentru echitație.

— Înainte de Revoluție, secția de călărie de la Sibiu dispunea de un număr mare de cai. Care este astăzi situația?

— Într-adevăr, pînă la Revoluție aveam una dintre cele mai dotate secții de călărie cu material cabalin valoros dar, imediat ce s-a trecut la democrație, acești cai au fost returnați herghelиilor de unde au provenit. În prezent dispunem de 11 cai, dintre care 8 sînt de competiție, iar 3 pentru centrul de inițiere al copiilor.

— Apropo de acest centru, vin copiii să învețe arta echitației?

— Acest centru de inițiere a copiilor a funcționat pînă la 1 iunie. Au participat de fiecare dată între 15—20 copii pe serii de cîte 10 ședințe. De la 1 octombrie aceste cursuri vor reîncepe.

— D-le Stancu, știu că îndepliniți funcția de antrenor voluntar. Vă rog să ne spuneți care este lotul secției C.S.M. Sibiu la ora actuală?

— **Au revenit la echipă Ioan Țincu, de la Dinamo București și Aurel Lăpăduș din Germania. Mai contăm pe aportul lui Dumitru Petricioiu, precum și al juniorilor Alin Savu și Adrian Gîndilă care s-au afirmat deja la întrecerile de juniori și tineret, precum și pe Gruia Deac, care, pe lîngă funcția de antrenor, o are și pe aceea de concurent.**

— D-le Deac, față de anul trecut, activitatea secției pe care o conduci, împreună cu dl. Stancu, este mai bună ori...

— Bineînțeles că este mult mai bună. Faptul că au revenit cei doi plecați Țincu și Lăpăduș și acela că juniorii Savu și Gîndilă fac parte din lotul național de juniori și tineret, ne dă speranțe într-o revenire a echitației sibiene pe podiumul campionatului. Asta datorită și sprijinului dat, așa cum aminteam, de firma „SHAHBA", care ne ajută foarte mult.

— Deci, ca să concluzionăm interviul nostru, credeți că echitația sibiană va reveni la nivelul anilor cînd era printre primele trei din țară alături de cele de la Steaua și Dinamo?

— Da!

— Și o ultimă întrebare: din cine se compune lotul de concurs complet care pleacă în Austria?

— La concursul internațional de la Wiendorf, echipa națională de seniori îi cuprinde pe Ioan Țincu cu calul Tribut ,pe Viorel Cojocariu, de la C.S.M. Iași, cu calul Iezer și Viorel Bubău, de la Agricola Tg. Mureș, cu calul Alegro.

Concluzii pe marginea Campionatului județean de fotbal

III. Unirea Ocna Sibiului — echipă care a cunoscut, cu cîțiva ani în urmă, bucuriile și rigorile diviziei naționale C — a eucerit, în actualul sezon, onoranta treaptă secundă a podiumului primei serii a campionatului, ce-i drept, la 13 puncte distanță de lidera autoritară: Textila Cisnădie. În ciuda lotului extrem de restrîns avut la dispoziție și a numeroaselor dificultăți cu care s-a confruntat, formația ocnerilor — mobilizîndu-se exemplar în cîteva întîlniri, vitale pentru ea — a reușit să devanseze adversare mai bine cotate la „bursa valorilor umane" și mai bine înzestrate din punct de vedere material și financiar. Relevant pentru spiritul de luptă al formației este faptul că ea este singura dintre combatantele seriei care și-a trecut la activ o izbîndă cu 1—0 asupra campioanei.

Victorie fără prea multă glorie, vor spune unii, dar care rămîne, prin simbolul unicității ei, ca o mare biruință a „unsprezecelui" din stațiunea balneară a județului. Aceeași ambiție au manifestat-o jucătorii și în tur, la Cisnădie, cînd bine grupați în apărare, ei au menținut 75 de minute scorul alb pe tabela de marcaj, în ciuda presiunii crescînde a gazdelor, învingătoare în cele din urmă. Echipa a reușit să aducă din deplasare cîte două puncte prețioase de la Cristian și Tălmaciu (în chiar ultima etapă) și cîte unul de pe terenurile din Sălișteă, Avrig, Mîrșa și Cîrța.

Păcat că, datorită unor evoluții mai puțin convingătoare, a cedat cîte un punct, pe propriul teren, vizitatorilor de la Bumbacul și Tractorul. Fostul și încă actualul jucător Popa Savu a fost silit, în acest an, să facă față dificilelor sarcini ce revin „mentorului" tehnic al unei formații. Și el, în ciuda faptului că n-a putut rula, în cele 22 foi de arbitraj, decît 17 nume de jucători(unul fiind de multe ori chiar al lui) a răspuns solicitărilor impuse, trecînd cu bine acest greu și de răspundere examen.

S-a bazat, așa cum era și firesc în condițiile avute, pe angrenajul rodat în multe bătălii, alcătuit din A. Fătan, S. Popa, G. Verman, I. Mateiu, D. Măeran, V. Florea și D. Crintea, jucători rutinați, mulți din ei dispuși încă să facă față eforturilor solicitate de nivelul acestui eșalon. Lîngă aceștia au evoluat, cu rezultate mai mult decît notabile, G. Ștefan, I. Rotar, G. Tomuța, R. Raica, sau foarte tinerii, dar foarte înzestrații N. Cerghezan, S. Dima, I. Oprișor, H. Stoica și E. Cernica. Excelentă, în multe partide, prestația lui F. Diaconu, care — prin paradele curajoase și inspirate — s-a dovedit un adevărat „înger păzitor" al buturilor în fața atacanților adverși. La un nivel net superior trecutelor ediții, comportamentul disciplinar al jucătorilor în disputele de pe teren. S-au acordat doar 7 avertismente în întregul campionat, umbrite însă de cele două cartonașe roșii arătate lui R. Raica și I. Mateiu, siliți să privească meciurile de pe tușă, cîte 4 și, respectiv 3 etape.

La un punct în urma Unirii s-a clasat o altă fostă componentă a celui de al treilea eșalon divizionar, **Construcții Sibiu**, silită și ea să lupte, din greu, pentru a surmonta aceleași impedimente amintite în cazul echipei din Ocna. După un debut promițător, „teamul" constructorilor, scăzînd turația motoarelor, intră într-o nedorită degringoladă, soldată cu două eșecuri pe propriul teren, în fața unor adversari mult sub cota lui valorică (Fl. Roșie Cîrța și C.F.R.-I.U.P.S) astfel că el termină turul, cu 12 puncte, doar pe locul 7 în clasament, loc care nu le oferea nici măcar dreptul de a aspira la o eventuală promovare în viitoarea divizie județeană. Dar antrenorul I. Tarcea nu dezarmează. Cu tenacitatea lui cunoscută el speră și crede, cu obstinație, în propriile forțe și în cele ale elevilor săi. Dînd dovadă de mult tact, pricepere și simț pedagogic, el insuflă încredere lotului în care face un transplant de patru „răsaduri" valoroase (M. Risti, I. Bunea, A. Părăian și I. Weber) din grădina lui ELSIMA care, în primăvară, dau roade și o altă față formației sibiene. După un retur de excepție, cînd și-a depășit, în deplasare, chiar rivalele ce rîvneau și ele invidiatele cinci locuri ale promovării (Bumbacul și Firul Roșu Tălmaciu), constructorii încheind sezonul de primăvară pe un onorant loc trei, dătător de mari speranțe pentru evoluțiile viitoare. Echipa s-a prezentat, mai ales în ultimele întîlniri ca un bloc unitar, cu un joc elaborat și precis în care s-au distins deopotrivă jucători din diverse generații, pe care antrenorul a reușit să-i omogenizeze într-un „tot" armonios. Am apreciat siguranța și precizia intervențiilor portarilor S. Boicu și N. Jia, cu o notă în plus pentru primul. Publicul a aplaudat tenacitatea lui G. Buican și M. Risti, puterea de luptă a lui I. Dima, rafinamentul lui I. Floca, viteza de reacție a lui G. Crăciun, șarjele tăioase ale lui I. Munteanu, clarviziunea și hărnicia lui I. Weber și F. Herciu, impetuozitatea și driblingurile lui I. Bunea și A. Părăian, devotamentul și spiritul de sacrificiu al rutinaților: I. Bîrs, E. Bălan, A. Opriș și I. Tarcea, precum și perspectivele ce se deschid în fața mai tinerilor, dar nu mai puțin talentaților: I. Boeriu, E. Bobolot, D. Iordache și A. Aftenie. Echipa a marcat un plus și la maniera sportivă în care a abordat întîlnirile.

9 jucători au fost sancționați cu 14 cartonașe galbene, iar I. Dima și S. Boicu, văzindu-l și pe cel roșu, au stat pe marginea terenului 2 și, respectiv 3 etape.

(va urma)

V. MARA

VEȘTI DIN CICLOTURISM

În organizarea Asociației „Tineri pentru tineri" Sibiu, în perioada 14—27 iunie s-a desfășurat concursul de cicloturism dotat cu „Trofeul A.T.T. '92". După trecerea probelor, clasamentul se prezintă astfel: Categoria 10—14 ani: 1. Dragoș Lovin — Trofeul A.T.T. '92"; 2. Lucian Barna; 3. Marius Pușcaș. Categoria 15—18 ani: 1. Ciprian Boabeș — Trofeul A.T.T. '92; 2. Alexandru Dobre Conț; 3. Dan Sfârlea și Cosmin Bancea.

Organizatorii adresează felicitări tuturor participanților și mulțumiri S.C. „B & B" S.R.L. din Avrig, care a oferit cupele pentru învingători.

Următoarea acțiune cicloturistică se desfășoară începînd cu data de 20 iulie pe traseul Sibiu— Bilea — Curtea de Argeș — Rm. Vîlcea — Voineasa — Păltiniș — Sibiu, cu tabere de corturi. Informații suplimentare la telefonul 48 80 06.

SĂPTĂMÎNA TV

LUNI, 13 IULIE 1992

14,00 Actualități. 14,10 Calendarul zilei. 14,20 Ferestre deschise spre Franța. 15,20 Avanpremiera săptămînii. 15,40 Copiii noștri — viitori muzicieni. 16,00 S.O.S. Natura! 16,30 Muzica pentru toți. 17,00 Actualități. 17,05 Emisiunea în limba maghiară. 18,35 Pro Patria. 19,30 Desene animate: „Casa zburătoare". 20,00 Actualități. 20,35 Sport. 20,45 Tezaur.21,10 Studioul economic. 21,35 Teatru TV: „Prințul travestit" de Marivaux. 23,30 Actualități. 23,45 Confluențe. 0,15 Închiderea programului.

MARȚI, 14 IULIE 1992

7,00 Programul Televiziunii Naționale din Republica Moldova. 10,00 Actualități ● Meteo. 10,20 Calendarul zilei. 10,30 Ecran de vacanță: „Blackstar". 10,55 Ferestre deschise spre Franța. 12,10 Ora de muzică. 13,00 Interferențe. 13,30 Muzica pentru părinți. 14,00 Actualități ● Meteo. 14,20 Tradiții. 14,50 Avanpremiera TV. 14,55 Televacanța școlară. 15,30 Cursuri de limbi străine. 16,00 Festivalul artelor — Sibiu, Experiment '92. 16,30 Conviețuiri. 17,00 Actualități. 17,05 Repere transilvane. 17,35 Ferestre deschise spre Franța. 18,15 Salut, prieteni! 19,15 Studioul economic. 19,45 Desene animate: „Pif și Hercule". 20,00 Actualități. 20,35 Sport. 20,50 Telecinemateca: „Ultimul metrou" (Franța, 1980). 23,05 Cultura în lume. 23,35 Actualități. 23,50 Meridianele dansului. 0,20 Închiderea programului.

MIERCURI, 15 IULIE 1992

7,00 Programul Televiziunii Naționale din Republica Moldova. 10,00 Actualități ● Meteo. 10,20 Calendarul zilei. 10,30 Film serial: „Mara și Sophie" (Franța, 1987). Ep. 1. 11,30 Super Channel ● Worldnet USIA. 12,10 Ora de muzică. 13,00 Vîrsta a treia. 13,30 Aici, la Tîrgoviște... 14,00 Actualități ● Meteo. 14,20 Magazin agricol. 14,50 Avanpremiera TV. 14,55 Televacanța școlară. 15,30 Cursuri de limbi străine. 16,00 Tineri interpreți de muzică populară. 16,20 Lumea sportului. 16,50 Tragerea Pronoexpres. 17,00 Actualități. 17,05 Arte vizuale. 17,30 15, 16, 17, 18. 18,00 Reflector. 18,30 Muzicorama. 19,00 Studioul economic. 19,30 Desene animate: „Casa zburătoare". 20,00 Actualități. 20,35 Sport. 20,45 Film serial: „Virginie își face de cap!". Ep. 5. 21,45 În fața națiunii. 22,15 Pro Musica. 22,50 Universul cunoașterii. 23,35 Actualități. 23,50 Lumea ideilor. 0,20 Închiderea programului.

JOI, 16 IULIE 1992

7,00 Programul Televiziunii Naționale din Republica Moldova. 10,00 Actualități ● Meteo. 10,20 Calendarul zilei. 10,30 Ecran de vacanță: „Blackstar". 10,55 Worldnet USIA ● Super Channel. 12,10 Ora de muzică. 13,00 Oameni de lîngă noi. 13,30 Jazz-magazin. 14,00 Actualități — Meteo. 14,20 Conviețuiri. 14,50 Televacanța școlară. 15,30 Cursuri de limbi străine. 16,00 Agenda muzicală. 16,30 Forum. 17,00 Actualități. 17,05 Repere moldave. 17,35 Drumuri în memorie. 18,00 Tele-discul muzicii populare. 18,20 Simpozion. 19,00 Studioul economic. 19,30 Desene animate: „Casa zburătoare". 20,00 Actualități. 20,35 Sport. 20,45 Film serial: „Dallas" Ep. 145. 21,40 Reflecții rutiere. 21,55 În fața națiunii. 22,25 Microrecital „Blue Sistem". 22,40 Reporter '92. 23,10 Actualități. 23,25 Stadion. 24,00 Închiderea programului.

VINERI, 17 IULIE 1992

7,00 Programul Televiziunii Naționale din Republica Moldova. 10,00 Actualități ● Meteo. 10,20 Calendarul zilei. 10,30 Film artistic: „Omul de pe stradă" (SUA, 1941). 12,30 Super Channel. 12,50 Descoperirea Planetei. 13,10 Ora de muzică. 14,00 Actualități ● Meteo. 14,20 Mondomuzica. 14,40 Medicina pentru toți. 15,10 Recital de operă: Mihaela Agachi. 15,25 Televacanța școlară. 16,00 Muzica pentru toți. 16,20 Limba noastră. 16,50 Tragerea Loto. 17,00 Actualități. 17,05 Emisiunea în limba germană. 18,05 Voci din diaspora (I). 18,30 Magazin TV. Toți pentru 1, 4 pentru toți. Partea I. ● Top 10. 20,00 Actualități. 20,35 Sport. 20,45 Film serial: „Destinul familiei Howard". Ep. 30. 21,45 Magazin TV. Partea a II-a. 24,00 Actualități. 0,10 Întîlnirea de la miezul nopții. 1,10 Închiderea programului.

SÎMBĂTĂ, 18 IULIE 1992

9,00 Bună dimineața. 9,50 Șahul de laA la Z. 10,00 Actualități ● Meteo. 10,10 Ecran de vacanță. 11,10 Alfa și Omega. 12,00 Itinerarii spirituale. 12,30 Ora de muzică. 13,30 7×7. 14,00 Actualități ● Meteo. 14,10 Reflecții rutiere. 14,20 Ecran de vacanță: Desene animate. 14,45 Festivalul Ecopop. 15,15 Al doilea război mondial. 15,45 Vedete în recital. 16,15 Magazin cinematografic. 17,15 Un om, un oraș. 18,00 Gong! 18,30 Mapamond. 19,00 De dragoste și dor... 19,15 Teleenciclopedia. 20,00 Actualități 20,35 Film serial: „Twin Peaks". Ep. 9. 21,30 Săptămîna sportivă. 21,50 Golden Europe '92. 22,45 Actualități. 23,00 Film artistic: „Contele Dracula" (Italia-Spania-Germania, 1970) 0,40 Rock-panorama. 1,10 Închiderea programului.

DUMINICĂ, 19 IULIE 1992

8,30 Bună dimineața! 9,30 Ecran de vacanță. 10,50 Actualități. ● Meteo. 11,00 Lumină din lumină. 12,00 Viața satului. 13,30 Hora satului... la Rășinari. 14,00 Actualități ● Meteo. 14,10 Atlas. 14,30 Videomagazin. 18,35 Convorbiri de duminică. 19,10 Film serial: „Dallas". Ep. 146. 20,00 Actualități. 20,35 Film artistic: „Dempsey" (SUA, 1983). Partea a II-a. 22,10 Show-ul de duminică. 22,55 Actualități. 23,10 Duminica sportivă. 23,35 Maeștrii teatrului românesc: Teofil Vîlcu. 0,40 Închiderea programului.

MAPAMOND sport MAPAMOND

Va reveni Italia în lojă?

Una dintre marile absente din turneul final din Suedia a fost Italia, scoasă din cursă de reprezentativa CSI. Cum se întîmplă de obicei, antrenorul Azeglio Vicini a fost debarcat, locul lui fiind luat de fostul antrenor al lui A.C.Milan, Arrigo Sacchi. Acestuia îi revine sarcina de a regîndi o selecţionată care să se califice în turneul final al Campionatului Mondial din 1994. Numai că, în Italia nimeni n-are răbdare, toţi te urmăresc pas cu pas, te sîcîie cu întrebări, te critică excesiv la cel mai mic insucces şi-ţi cere demisia. Iar Sacchi nu se poate lăuda că a păşit cu dreptul în noua lui misiune pentru că, în primul meci susţinut de echipa sa, aceasta n-a reuşit decît 1–1, pe teren propriu, în faţa Norvegiei care este departe de a fi un adversar redutabil. Bineînţeles, toţi au tăbărît pe antrenor şi, mai ales gazetarii. Dar au fost şi din aceia care i-au luat apărarea, amintind celor cu memorie scurtă că, spre exemplu, Vittorio Pozzo şi Enzo Bearzot, doi dintre predecesorii săi, şi-au început cariera cu eşecuri, ceea ce nu i-a împiedicat să conducă reprezentativa Italiei spre cucerirea în trei rînduri a titlului mondial. Sacchi a cerut timp, declarînd că vrea să schimbe din mers întreaga concepţie de joc a echipei. Aşa se face că, dacă în continuare în apărare va miza pe Franco Baresi, Paolo Maldini şi Costacurta, la mijloc se pare că va miza pe Eranio, Lentini şi Zola, acesta din urmă un tînăr de mare perspectivă, urmaşul lui Maradona la Napoli. În faţă, Gianluca Vialli se dovedeşte încă de neînlocuit, lîngă el Sacchi încercînd să-l planteze pe Baiano sau Rizzitelli, o găselniţă de-a lui. De ce Baiano şi nu mai vechii atacanţi? Să-l ascultăm pe selecţioner: „Gianini nu mai e titular nici la Roma, echipa lui de club, Baggio n-are caracter, Schillaci n-a dansat decît o vară ..." şi Sacchi continuă pentru liniştirea spiritelor: „Aveţi puţină răbdare. La Milan am construit o echipă care, la ora actuală, n-are adversar nici în Italia, nici în Europa. Trebuie schimbată concepţia de joc şi a reprezentativei. A trecut timpul marcajului individual. Eu sînt adeptul „zonei" şi de aceea am şi apelat la cîţiva dintre foştii mei elevi de la A.C.Milan care sînt acomodaţi cu această manieră."

Din acest sezon secundul lui Sacchi la reprezentativă este tot un fost fotbalist de al său, milanezul Carletto Ancelotti care şi-a agăţat ghetele în cui, înhămîndu-se şi el, la această operă de construire a unei noi reprezentative de care să se teamă marile puteri din fotbalul mondial.

Familii de mari campioni ai lumii

Nedo şi Aldo Nadi (Italia) – primul, născut în 1894, al doilea, în 1899, ambii scrimeri, amîndoi şi-au împărţit . . .frăţeşte trofeele. Aldo a cîştigat medaliile de aur (cu echipa) în probele de floretă, de spadă şi de sabie la J.O. din 1920 şi medalia de argint la sabie individual (tot atunci). Nedo a fost campion olimpic la floretă (individual), în 1912 şi a obţinut 5 medalii de aur la J.O. din 1920. De menţionat că în proba de sabie, în finală, l-a învins pe fratele său Aldo. De fapt Nedo Nadi este singurul scrimer ce a reuşit să cîştige 5 titluri olimpice într-o singură ediţie, concurînd la toate armele.

Imre şi Miklos Nemeth (Ungaria). Tatăl, Imre, s-a născut în 1917 şi a fost campion olimpic la aruncarea ciocanului, în 1948 şi medaliat cu bronz, la aceeaşi probă, la J.O. din 1952. Fiul său, Miklos, s-a născut în 1946 şi a devenit campion olimpic la aruncarea suliţei în 1976. Cu acest prilej a stabilit şi un record mondial cu 94,58 metri.

Bertie, Gunnar şi Knut Nordahl (Suedia). Trei fraţi, toţi trei fotbalişti de mare valoare, componenţi ai reprezentativei Suediei, care în 1948 a devenit campioană olimpică. Cel mai renumit a fost Gunnar (n. 1921), care în 1946 a fost selecţionat în echipa lumii. Un înaintaş de talie mondială, care a făcut carieră în Italia, la A.S.Roma şi A.C.Milan.

Benkt Rudolf şi Martha Norelius (Suedia). El s-a născut în 1886 (m. 1974) şi a devenit campion olimpic la gimnastică (împreună cu echipa Suediei), în 1912. Fiica sa, Martha (1908–1955) a fost multiplă campioană olimpică la înot: în 1924, în proba de 400 m liber şi în 1928, în proba de 4x100 m liber. S-a căsătorit cu canadianul Wright Joseph (medaliat cu argint la J.O. din 1928 în proba de schif 2 vîsle) şi s-au stabilit în SUA.

Jörgen, Peter şi Ulf Sundelin (Suedia). Cei trei fraţi au practicat yachtingul, la J.O. din 1968, în Golful Acapulco din Mexic, cîştigînd întrecerea la clasa 5,5 m.

Emil Zatopek şi Dana Zatopkova (Cehoslovacia). Soţ şi soţie. Ambii s-au născut în 1922 şi au practicat atletismul. El a fost campion olimpic în 1948 (în proba de 10 000 m) şi în 1952 (la 5000 m, 10 000 m şi maraton), multiplu recordmen mondial. Soţia sa, Dana, a cucerit medalia de aur la aruncarea suliţei la J.O. din 1952 şi medalia de argint la J.O. din 1960.

De ici, de colo . . .

• Se pare că fotbaliştilor lituanieni le place Austria. După Iwanauskas şi Narbekovas care s-au transferat la Austria Viena, iată că şi mijlocaşul Baranauskas, de la Jalghiris Vilnius, a semnat un contract cu Austria Klagenfurt. • Deşi nu se poate plînge de lipsă de bani, Pelé nu stă cu braţele încrucişate mai făcînd un... ciubuc: este vedeta unei campanii publicitare pentru un complex imobiliar din Rio de Janeiro. • Continuă conflictul între antrenorul reprezentativei Uruguayului, Luis Cubilla şi cei patru internaţionali care joacă în Italia: Carlos Aguilera, Ruben Sosa, Enzo Francescoli şi Daniel Fonseca. După cum se ştie, la „Copa America" Luis Cubilla nu i-a chemat la lot. Acum ar avea nevoie, dar nu mai vor ei. Cînd vrea baba nu vrea iada, cînd vrea iada nu vrea baba... • Din această toamnă prima divizie din Austria va număra doar 10 echipe (în loc de 12). Prin această măsură se urmăreşte creşterea calităţii fotbalului austriac. • Federaţia de fotbal din SUA a confirmat că Roy Wegerle, jucător de origine sud - africană, însurat cu o americancă, a obţinut naţionalitatea soţiei sale. Atacant la Queen's Park Rangers, Wegerle va putea astfel juca în reprezentativa SUA. • Conducerea clubului englez Tottenham nu glumeşte: l-a amendat pe internaţionalul Gordon Durie cu 1000 lire sterline pentru că a fost eliminat de pe teren. „Absenţa unui jucător ne costă scump – a zis antrenorul Peter Shreeves – aşa că-i normal să-i facem să plătească. • Parlamentul din Paraguay a votat o lege care fixează, pentru prima dată, statutul fotbalistului profesionist. Între articolele legii se află şi unul care stabileşte dreptul la un salariu minimal. • Beppe Dossena (33 ani), de 38 de ori internaţional în Squadra Azzura, s-a supărat că făcea tuşa la Sampdoria şi-a plecat la o echipă din divizia a III-a. De ce n-or şti unii să se retragă la vreme?

Acum 20 de ani

(iulie–august–septembrie '72)

• 6 iulie, la Stockholm, Ianis Lusis, cu o aruncare măsurînd 93,80 m, stabileşte un nou record mondial la suliţă • 9 iulie – Ilie Năstase este întrecut cu 3–2 de eternul său rival Stan Smith în finala turneului de tenis de la Wimbledon • 11 iulie, la Reykjavik, începe meciul pentru titlul mondial de şah dintre Spasski şi Fischer • 21–23 iulie, la Tbilisi, România învinge URSS cu 3–2 şi cîştigă grupa A a „Cupei Davis" • 22 iulie – la Paris, belgianul Eddy Merckx cîştigă al 59-lea tur ciclist al Franţei • 28 iulie – la Olympia a fost aprinsă flacăra olimpică • 30 iulie – România termină pe locul I în Campionatul European Studenţesc de fotbal • 4 august, la Izmir, în timpul Balcaniadei de atletism, Argentina Menis stabileşte un nou record mondial la aruncarea discului cu 66,79 m • 7 august, la Bucureşti: România–Australia 4–1 la tenis şi se califică pentru a 3-a oară în finala „Cupei Davis" • La Barcelona: Spania–SUA 2–3, în a doua semifinală • 10 august – Lidia Ilie cîştigă titlul de campioană europeană la tenis de masă (junioare) • 23 august – lordul Kilanin (Irlanda) este ales preşedinte al Comitetului Internaţional Olimpic • 26 august, la München are loc deschiderea festivă a celei de-a XX-a ediţii a Jocurilor Olimpice la care participă sportivi din 121 de ţări • 27 august – primul român care cucereşte o medalie la München este Dan Iuga (argint la pistol liber) • 1 septembrie – Bobby Fischer cîştigă titlul mondial la şah învingîndu-l pe Boris Spasski cu 12,5 – 8,5 • 9 septembrie, Ivan Patzaichin – primul român medaliat cu aur la München (canoe simplu) • 10 septembrie – Ilie Năstase cîştigă (3–2 în finală cu Arthur Ashe) Open-ul SUA de la Forrest Hills • 11 septembrie: bilanţ românesc la J.O. – 3 medalii de aur, 6 de argint, 7 de bronz • Emerson Fittipaldi cîştigă campionatul mondial de automobilism, Formula I • 20 septembrie, la Helsinki, Finlanda–România 1–1 în preliminariile CM de fotbal . . .

„Crema" EUROPEI

S-au încheiat competiţiile oficiale în toate ţările Europei. Cei norocoşi îşi cheltuiesc banii prin diferite staţiuni simandicoase, cei pe care i-a păscut neşansa îşi ling rănile şi visează la vremuri mai bune. În cele ce urmează ne propunem să vă prezentăm cîteva dintre campioanele actuale de pe continentul nostru, cele care, la toamnă, vor ataca din nou cel mai valoros trofeu continental destinat cluburilor.

Olympique Marseille (Franţa)

Club fondat în 1898. Culorile echipamentului jucătorilor: alb complet sau bleu complet. Sediul clubului: 441, avenue du Prado, BP 124, 13257 Marseille Cedex 08. Stadion: Velodrome 3, boulevard Michelet, 13008 Marseille. Capacitate: 46 000 locuri. Recordul de spectatori, pe acest stadion, s-a înregistrat la data de 23 iunie 1984, la meciul Franţa–Portugalia din Campionatul European: 54 848 spectatori. Preţul unui bilet este cuprins între 60 şi 250 franci. Sponsor: Panasonic. Preşedinte: Bernard Tapie, 48 ani, om de afaceri. Vice–preşedinte: Jean–Louis Levreau. Director general: Jean–Pierre Bernes. Director sportiv: Raymond Goethals (Belgia), ajutat de Jean Fernandez.

Palmares: campioană a Franţei în anii 1937, 1948, 1971, 1972, 1989, 1990, 1991, 1992; cîştigătoarea Cupei Franţei în anii 1924, 1926, 1927, 1935, 1938, 1943, 1969, 1972, 1976, 1989; finalistă a Cupei Campionilor Europeni ediţia 1991.

Echipa tip utilizată în ediţia de campionat 1991/1992: Olmeta – Mozer – Angloma, Boli, Casoni, Amoros – Steven (Sauzee), Deschamps (Durand), Pelé – Waddle, Papin.

Şi în acest an, Olympique a dominat campionatul francez de la un capăt la celălalt. Nu-i mai puţin adevărat că absolut toţi componenţii lotului fac sau au făcut parte dintr-una din reprezentativele fotbalului francez, ca să nu-i mai pomenim pe ganezul Pelé, pe brazilianul Mozer, pe englezii Waddle şi Steven.

În ce-l priveşte pe atît cunoscutul şi controversatul Bernard Tapie, „Boss"-ul clubului, acesta a simţit încă de acum un an că lotul este îmbătrînit şi uzat, aşa că a anunţat o remaniere masivă, renunţînd inclusiv la favoritul său Jean–Pierre Papin, golgeterul campionatului, care a semnat pentru clubul campion al Italiei, A.C.Milan.

În comparaţie cu alte campionate, cel francez este destul de slab, putînd argumenta cu lipsa de performanţe pe plan continental, nici un club din Franţa necucerind vreun trofeu european.

Pentru albumul dumneavoastră

De pe treptele școlii pe cele ale marii performanțe sportive

Privind această imagine foto, realizată de corespondentul nostru Vasile Cirdei în anul 1986, nu poți spune altceva decît că cei doi tineri elevi par mulțumiți de reușita la examenul de bacalaureat (ei, în acel an, încheiau activitatea la Liceul Industrial Energetic din Sibiu, cu medii foarte bune). Cei doi frați nu sînt alții decît Anca și Ciprian Bești, doi dintre sportivii de mare performanță ai țării. Atunci, Ancuța obținea la bacalaureat media 9,90, iar Ciprian — 9,50. Tot în acel an, toamna, îi puteai întîlni pe culoarele Facultății sibiene, deveniți studenți la T.C.M., secția inginerie. Anii au trecut și paralel cu studiile universitare cei doi frați au practicat și sportul. Anca — voleiul, la C.S.M. Libertatea în divizia A, iar Ciprian — handbalul, la Independența Carpați Mîrșa, tot în divizia A.

Datorită talentului și pasiunii, cei doi au urcat destul de rapid spre culmile performanței sportive, Anca devenind titulară și totodată căpitan de echipă, iar apoi componentă a lotului național de tineret, iar Ciprian, transferat din toamna lui 1991 la Steaua București, devine component de bază al echipei naționale de tineret și în prezent și al lotului de seniori.

Căsătorindu-se, Anca a devenit Anca Prișcă (din toamnă va deveni mamă), absolvind T.C.M.-ul cu media 10, în timp ce fratele ei mai are de învățat încă un an. Așadar, cei doi eroi ai reportajului de față vin să contrazică ideea că „dacă ești bun la carte nu poți fi la fel și în sport". Noi ne-am dori să evidențiem cît mai mulți asemenea performeri.

Ilie IONESCU

Cornel DRĂGUȘIN

HYDE PARK — un templu al fotbalului

În Hyde Park, alături de mitingurile de protest sau de racolaj religios, se desfășura marele miting al fotbalului duminical. Mii de jucători, cu echipament complet, se grupau pe străzi și cartiere, sau, pur și simplu, după culoarea echipamentului, în sute de echipe care își organizau campionate ad-hoc. Arbitrii, în treninguri sau în costume de oraș, conduceau, autoritari și ceremonioși, partidele care se desfășurau într-o minunată disciplină de joc, fără gălăgie, fără incidente, vădind dragostea englezilor pentru fotbal și pentru fair-play. Era un spectacol de-a dreptul impresionant. Mii de jucători, îmbrăcați în tricouri multicolore, luptau pentru balon pe sute de terenuri. În plin centrul Londrei se află deci o Copacabana gazonată, pe a cărei lungime se desfășoară, în loc de fiesta, magnifica sarabandă a fotbalului...

Acasă la un antrenor campion

(Urmare din pag. 1)

— Cînd începe și unde-și efectuează Dinamo pregătirea, Viorele?

— Pe 8 iulie sunăm „adunarea" la București. În 12.VII vom pleca în Germania, la Stuttgart, unde există un centru național de pregătire. După 7 zile vom pleca în Olanda unde vom rămîne 12 zile și unde vom disputa și cîteva meciuri de verificare. Ne vom întoarce în țară pentru a pleca din nou, către mijlocul lunii august, spre Valencia, unde se organizează un turneu tare cu echipe participante în cupele europene.

— O clipă. În 16 august începe noul campionat...

— Probabil că fără Dinamo care-și va amîna primele două etape.

— Mă rog, mă rog, pentru o campioană se pot face și excepții. Numai de-ar fi cu folos în C.C.E.

— Anul trecut Dinamo n-a avut ambiții în Cupa U.E.F.A. A eliminat-o, totuși, pe Sporting Lisabona, dar s-a poticnit de Genoa. Cum? Păi a primit 5 goluri dintre care 3 au avut la sorginte mari greșeli. Amintește-ți jocul de la București, în care arbitrii au greșit copios la golurile 1 și 3 ale italienilor, alt gol primindu-l din penalty. Noi le-am marcat trei goluri deși formația italiană era, orice s-ar spune, mult mai experimentată decît a noastră. Vezi tu, domnul Rinus Israel zicea la un moment dat că Dinamo — cu Gullit, van Basten și Rijkaard în formație — ar cuceri Cupa Campionilor Europeni. Dar ei sînt la A.C. Milan și aceasta rămîne și în viitor marea favorită. Așteptăm să vedem ce ne vor hărăzi sorții... Personal îmi doresc un adversar tare, Olimpique Marseille de pildă. Și nu mi-ar fi frică dacă în atacul nostru ar juca Bergkamp...

— Dar va juca... Hanganu!

— Hunedoreanul trebuie să-și dea drumul la Dinamo, achiziționarea lui venind să acopere un compartiment mai „subțire" din echipa campioană. Oricum, este de reținut că în ediția trecută, Dinamo a compensat lipsa vîrfurilor printr-o dinamică adecvată, grație căreia Gerstenmejer și Demollari, ambii mijlocași, au înscris 21 și, respectiv, 18 goluri, plus Dorinel Munteanu cu 12 reușite la același capitol. Iată, așadar, trei mijlocași dinamoviști care au marcat, împreună, peste 50 de goluri, cifră nedepășită decît de două echipe: Steaua și F.C. Brașov.

— Ai amintit, Viorele, de Dorinel Munteanu, un jucător adulat și acum la Sibiu. Ce ne poți spune de el, dar de Gică Mihali, fundașul de fier care tremura ca varga cînd ne deplasam cu avionul...

(va urma)

Baschetul sibian pe podium

(urmare din pag. 8)

Se cuvine, ca înainte de a purcede la o succintă trecere în revistă a contribuției fiecărui jucător la obținerea acestei onorante performanțe, să adresăm cîteva cuvinte de caldă mulțumire pitorești galerii sibiene care a purtat spre victorie echipa noastră încurajînd-o permanent, prin mijloace, de cele mai multe ori ,ce au stîrnit chiar invidia echipelor cu care sibienii s-au întrecut pe teren propriu.

Și nu putem să nu ne gîndim, cum ar arăta o astfel de galerie, evident substanțial completată, într-o adevărată sală de sport, spațioasă și în măsură să asigure cele mai bune condiții de vizionare a unei partide. Nota nostalgică a acestor rînduri este legată și de participarea echipei sibiene în ediția 1992/1993 a „Cupei Cupelor". În această importantă competiție europeană inter-cluburi echipa noastră nu va putea susține partida de acasă, la Sibiu. Sala noastră de sport — sau ceea ce numim noi sală de sport — nu îndeplinește condițiile cerute de Federația Internațională de Baschet pentru desfășurarea unor partide din calendarul cupelor europene. În aceste condiții C.S.U. Balanța Sibiu va juca partida „de acasă" la... Rîmnicu Vîlcea. Dincolo de insatisfacția pe care acest fapt îl produce iubitorilor baschetului din Sibiu, organizarea acestei partide va implica eforturi financiare considerabil mai mari. In aceste condiții, facem prin intermediul acestor rînduri, un nou apel către agenții economici sibieni de a susține prin sponsorizare participarea echipei C.S.U. Balanța Sibiu în „Cupa Cupelor". Acești minunați băieți, inimoșii și competenții lor antrenori, o merită din plin.

Știri din ȘAH

În perioada 15 mai—30 iunie 1992 s-a desfășurat, în organizarea Asociației sportive „COMPA", a „LIGII ȘAHIȘTILOR" și a Centrului Militar Sibiu, campionatul municipal Sibiu la șah pe două grupe valorice.

Prima grupă valorică, cu 13 participanți, găzduită exemplar de Centrul Militar Sibiu, fiind compusă din cei mai valoroși șahiști ai Sibiului a dus la o luptă sportivă foarte aspră, după care s-au calificat pentru semifinala pe țară următorii jucători: Rășinaru Gheorghe M (COMPA Sibiu); Török Francisk M (COMPA Sibiu); Clobanu Gheorghe CM (INDES Sibiu); Virtopeanu Nicolae CM (Indes Sibiu); Boțocan Laurențiu CM (INDES Sibiu).

La cea de a doua grupă valorică, cu 22 de participanți, găzduită de C.S.Ș. Sibiu, clasamentul primilor 5 jucători arată astfel :Morar Marius (COMPA Sibiu); Fulea Ioan (INDES Sibiu); Munteanu Emanoil (COMPA Sibiu); Armenciu Bogdan (COMPA Sibiu); Horvath Marius (CARPAȚI Mîrșa).

La ambele grupe s-au confirmat categoriile jucătorilor și s-au oferit premii în bani. Vom reveni cu noi amănunte și cu publicarea partidelor de mare frumusețe din aceste concursuri.

Bun arbitrajul d-lui Gheorghiu Mihai, secondat cu brio de Boțocan Laurențiu la prima grupă valorică. La cea de a doua grupă s-a evidențiat arbitrajul maestrului Rășinaru Gheorghe.

C.M. Laurențiu BOȚOCAN
„Liga șahiștilor" Sibiu

Turneu final de box

În perioada 16—19 iulie la Sibiu se va desfășura turneul final al Campionatului național individual de box (tineret), ediția 1992. Participă cei mai buni boxeri din țară născuți în 1972—1973, toți participanții la turneul final al Campionatului național individual (juniori I), născuți în 1974 și primii doi clasați la „Mănușa Carpaților".

Galele se vor desfășura la Sala C.S.Ș. Sibiu, din Piața Teatrului, începînd cu data de 16 iulie 1992, ora 17.

Pumnul în gură

(urmare din pag. 8)

tă și să ia asemenea măsuri ilegale la insistențele celor din Turnu Severin, susținuți în mod rușinos de „Sportul românesc", în frunte cu redactorul șef Ovidiu Ioanițoaia, care nu este pentru prima dată cînd își arogă drepturi de procuror, avocat, acuzator și justițiar, este intolerabil.

În plus, față de măsurile pomenite mai sus, s-au mai hotărît următoarele: ● Jucătorilor Enaru și Mozăceanu, suspendați inițial pe un an, li s-a ridicat sancțiunea. ● Locul lor l-au luat contabilul Bran și președintele Metalurgistului, C-tin Vlad, suspendați pe cîte un an.

Pentru ca răzbunarea să fie totală, dl. Ilie Suciu, președintele A.S. Compa a fost scos din viața sportivă.

Cum s-a putut ajunge la astfel de sancțiuni, fără dovezi care să ateste că meciul a fost trucat? Numai și numai pe bănuieli și inventii pornite și filtrate prin lentilele de fund de borcan ale unui conducător de ziar, omul care, împreună cu patronul său, au fost ani buni (poate în locul celor 7 ani de acasă) în

În «CAZUL» Slatina—Sibiu

anturajul echipei de tristă amintire „Victoria". Cum de s-au trecut cu vederea și alte rezultate, chiar și din prima divizie, cel puțin tot atît de „dubioase" ca cel de la Slatina? Păi cine îndrăznește să se ia de copiii federației sau de profesioniștii lui Dinamo care au împărțit cîte un punct la toți cei care aveau nevoie? Și apoi, se știe cum s-a cercetat victoria Drobetei la C.F.R. Timișoara, echipă aflată în acel moment pe locul 4 al clasamentului, sau de ce nu s-a luat ca reală afirmația președintelui Vlad cum că cei de la Turnu Severin au oferit o anumită sumă slătinenilor pentru a cîștiga în fața Șoimilor?

Domnul Suciu — președintele A.S. Compa Sibiu mi-a relatat că vineri, 10 iulie, dimineața, cînd s-a comunicat la radio ilegala măsură, mai multe cluburi din țară l-au sunat manifestîndu-și indignarea față de abuzul C.C.N., cerîndu-i să protesteze la Federație și să ceară revizuirea hotărîrii prin prisma adevărului și a dovezilor. Acest lucru este absolut necesar pentru a nu se crea un precedent.

Rămînînd definitivă această samavolnică hotărîre, înseamnă că în viitor este interzis să mai cîștigi în deplasare, sau numai dacă ai un spate foarte bine asigurat. În ce ne privește, așa provinciali cum sîntem, vom sprijini eforturile de restabilire a adevărului.

De rîs, dar și de plîns...

Anul trecut, sportiva mediașeană Luiza Bucăzar a cucerit titlul de campioană națională la zbor liber F 1-A juniori. În 1992, probîndu-și din nou certele calități, Luiza a obținut medalia de bronz la Campionatul național de aeromodelism zbor liber, clasa S 1-A (competiție desfășurată zilele trecute pe Aeroportul din Sibiu), iar pe echipe — împreună cu Emilian Guță și Nicolae Popa — a cucerit titlul național.

Tot recent, Luiza s-a prezentat la bacalaureat. A trecut toate probele cu excepția (culmea!) celei de... educație fizică, d-na profesoară Nistor considerînd că sportiva nu merită notă de trecere?! Chiar așa slabă să fie o campioană națională? Cum or fi atunci ceilalți elevi care au făcut sport doar prin recreații? De necrezut ce i s-a întîmplat Luizei...

I. MEDIEȘEANU

Redactor: Mircea BITU, N. I. DOBRA, Ion PLESCA și Octavian RUSU. Prezentarea grafică: Liviu BREZAE și Dumitru NIȚA. Tiparul: POLSIB S.A.

BIBLIOTECA „ASTRA"
SIBIU

Ultima oră

● Marți, 21.VII, COMISIA DE APEL A F.R.F. rejudecă „dosarul" Slatina — Șoimii COMPA. Va triumfa adevărul? ● Președintele ILIE SUCIU este optimist ● 12 fotbaliști interiști au semnat contracte de profesioniști ● Nu se află printre ei VĂSII, care a motivat că-l solicită... Dinamo (ar fi prea de tot, d-le Ianul!), BLID și BURCHEL, care și-au prelungit vacanța după turneul în China. ● BURCHEL a telefonat de la mare că sosește luni, 20.VII, la Sibiu ● Tot luni va sosi exmureșeanul MAIER ● Portarul BLID a fost văzut în Ghencea, dar e jucătorul (definitiv) al lui F.C. Inter. Nu te pripi, Adi, ca... vara trecută! ● CIOROIANU ar dori să joace în Israel, însă oferta este insignifiantă. Cade, deci. Tot mai bine-n țara ta, Florine! ● Portarul RITLI se află în cantonament la Păltiniș și „Sportul Românesc" de joi scrie că Zoli dă probă de joc în... Ungaria, pentru Honved. Cine să vă mai creadă, dragi zvoniști? ● În Ungaria a plecat, joi după-amiază, Dl. GELU LEICU, care va încerca prelungirea contractului lui Ritli cu F.C. Inter până în 1994. Succes! ● SEDECARU, BOTEZAN, BACOȘ, BICA și PINTEA ar dori să evolueze sub culorile interiste. Dar de unde bani să „înghită"... oferta?

Tribuna Sporturilor
SUPLIMENT SĂPTĂMÂNAL DE INFORMARE SPORTIVĂ AL COTIDIANULUI INDEPENDENT TRIBUNA

Anul II, nr. 122 | 20—26 iulie 1992 | 4 pagini 10 lei

C.C.N.-ul, ca și P.C.R.-ul?

Ing. Ilie SUCIU — președintele șoimilor s-a hotărît să vorbească!

ROAF, art. 165, lit. e: „Promiterea sau acordarea de avantaje materiale arbitrilor, jucătorilor proprii sau adverși, antrenorilor sau simpla participare a membrilor clubului ori a unor reprezentanți ai acestuia la trucarea rezultatelor se vor sancționa cu excluderea din activitatea competițională și trimiterea vinovaților în fața organelor de urmărire penală și în raport cu gravitatea faptelor comise cu pierderea jocului cu 3—0 și penalizarea echipei în culpă cu 2—8 puncte, iar sumele dovedite ca fiind ilicite vor fi confiscate și depuse în contul F.R.F. sau al Asociației județene de fotbal".

— Domnule Suciu, acceptînd să stați de vorbă cu noi înseamnă că nu v-ați resemnat și că refuzați să fiți țintuit la stîlpul infamiei pentru o vină imaginară. De altfel, nu doar iubitorii de fotbal sibieni, cazul Slatina — Șoimii fiind deja de notorietate... națională, așteaptă să luați atitudine, să vă apărați.

— M-am hotărît să vorbesc pentru că în fața membrilor Comisiei Campionatului Național (C.C.N.) au vorbit și au fost ascultați doar alții. Se știu, de la radio și din presă, sancțiunile dictate împotriva noastră. Totul este o înscenare murdară menită să lovească echipa sibiană. Ceea ce s-a întîmplat înainte, în timpul și după partida Metalurgistul — Șoimii COMPA nu are nici o legătură cu art 165, lit. C. Noi am depus, în termen legal, o contestație la Comisia de apel a F.R.F., am expus limpede argumentele noastre, am cerut noi audieri și așteptăm marți, 21.VII, un

(continuare în pag a IV-a)

A consemnat I. PLEȘCA

Prof. Silviu STĂNESCU:

„Fotbalul profesionist nu se poate face cu navetiști!"

— Bine ați venit la Sibiu, domnule profesor!

— Bine v-am regăsit. De fapt este o revedere după 5 ani, o revedere care-mi face plăcere și mă onorează, dar, în același timp, această revedere a și acutizat marea responsabilitate care apasă pe umerii mei.

— Domnule Stănescu, lumea fotbalului vă cunoaște ca antrenor secund. Implică oare această „avansare" la gradul de principal greutăți suplimentare?

— Nu poate fi vorba, în ce mă privește, de așa ceva. Eu am alternat pe ambele posturi. Munca, pe aria practică, face din secund un specialist aflat în miezul pregătirii. Deci, după atîția ani de muncă în antrenorat, nu vreau să par lipsit de modestie, trecerea de la secund la principal mi se pare firească. Aș dori să relev că am bucuria să colaborez cu Jan Gavrilă, un om deosebit, cu care mă voi consulta la toți factorii antrenamentului. Asta nu înseamnă că voi „pasa" răspunderea.

— Cum ați colaborat cu Remus Vlad și cum v-ați despărțit de Gloria Bistrița?

(Continuare în pag. a II-a)

Discuție consemnată de Mircea BIȚU

O tristă constatare

La Barcelona, nici un sportiv sibian!

Așa după cum se cunoaște, în ziua de 25 iulie se va da oficial startul Jocurilor Olimpice de vară de la Barcelona. În toate țările, care participă la întreceri, s-au făcut intense pregătiri privind selecția loturilor de sportivi care vor lupta pentru titlurile olimpice. Țara noastră, față de alte ediții, va prezenta cel

(Continuare în pag. a IV-a)

I. ILIE

Baschetul sibian pe podium

O mare performanță sub lupa analizei

5. Antrenorul Mircea Vulc încearcă o surprindere a principalelor elemente ce au caracterizat participarea fiecărui component al lotului la ediția trecută de campionat.

Claudiu Muntean, căpitanul echipei

„A fost, fără îndoială, cel mai bun jucător al echipei noastre. Pot să spun asta fără să supăr pe nimeni, mai ales că el a și primit din partea ziarului „Sportul Românesc" titlul de cel mai bun jucător al campionatului, titlu care i-a fost decernat la Cluj la „All stars game"-ul ce s-a desfășurat acolo și unde împreună cu Corui și Lefter a evoluat în selecționata Vestului. În același timp, Claudiu a fost și cel mai bun realizator al ediției trecute de campionat, coșgeterul acesteia, deci pot să afirm că a fost cel mai bun jucător al nostru, cu contribuții decisive în marea majoritate a partidelor jucate de echipa noastră. El a marcat 907 puncte, realizînd o medie de 30,2 puncte per partidă".

Mihai Corui

„După Claudiu Muntean și foarte aproape de el, Mihai Corui ,care după eclipsa de formă pe care a avut-o, din motive obiective, a jucat apoi din ce în ce mai bine, de la meci la meci, pentru a culmina cu formă în ultima partidă cu Steaua, fiind a jucat excelent înscriind și 29 de puncte. M-am bucurat sincer că s-a întîmplat așa, deoarece în prima partidă nu a jucat la nivelul real al valo-

(continuare în pag. a IV-a)

Octavian RUSU

RUGBY

Va fi foarte greu!

În urma omologării rezultatelor, C.S.M. FORESTA Sibiu a încheiat ediția de campionat 91—92 pe locul VI, loc mulțumitor ținînd cont de lotul redus numeric, de media de vîrstă destul de ridicată. Dacă dintre obiectivele propuse pentru ediția de campionat recent încheiată, cel al locului obținut în final a fost atins, nu același lucru se poate spune în privința celui de întinerire a lotului, realizat doar în mică măsură. Am considerat utilă, deci, o discuție cu profesorul **Emil Sârbu**, acum, deși campionatul va debuta doar la 22 august. L-am rugat, pentru început, să facă cîteva aprecieri referitoare la evoluția echipei în campionatul trecut.

— Deși s-ar putea crede că sînt un veșnic nemulțumit, o spun cu toată convingerea, rezultatul obținut nu mă satisface. Am avut condiții bune, materiale, de pregătire, am avut evoluții bune, dar n-am avut constanță. Superficialitatea în două dintre partidele disputate acasă ne-a aruncat în turneul pentru locurile V—VIII, în loc de a participa la lupta pentru una din medaliile ediției. Nu-mi plac scuzele și, chiar dacă mi-ar fi ușor să le găsesc, rămîn la părerea că se putea mai mult. Ce-a fost a fost, am prea multe griji pentru ce va urma și sper că voi fi scuzat că nu comentez mai amplu campionatul trecut.

— De acord, să trecem atunci la gîndurile de viitor. La 1 iulie lotul s-a reunit pentru reluarea pregătirilor. Sînt noutăți, sînt absențe?

— Pot să spun că nu sînt absențe, dar nici noutăți spectaculoase, cum și-ar dori toa-

(Continuare în pag. a IV-a)

G. RADU

Nou la Universitatea Sibiu

Colegiul de măiestrie sportivă

Colegiul de Măiestrie Sportivă cu durata de 3 ani — curs de zi — funcționează în cadrul Universității Sibiu.

Condițiile de înscriere și probele de concurs sînt stabilite în ideea respectării cerințelor, conținutului și normelor prevăzute pentru acest profil, la nivelul țării.

Colegiul funcționează în anul universitar 1992/93 cu următoarele specializări: ● BASCHET ● RUGBY ● FOTBAL.

Concursul de admitere se va desfășura în două etape:

— PRIMA ETAPĂ: vizita medicală (eliminatorie) se va efectua la Policlinica pentru sportivi Sibiu.

— ETAPA A DOUA: proba de măiestrie sportivă; proba scrisă la biologie (cl. a XI-a).

Datele de concurs vor fi anunțate, în conformitate cu perioadele stabilite de către Ministerul Învățămîntului.

Înscrierea candidaților se face în perioada 27 august—1 septembrie 1992, la secretariatul Facultății de Științe (B-dul. Victoriei nr. 41).

Actele necesare: ● Diploma de bacalaureat în original ● Certificat de naștere, în copie legalizată ● Adeverința medicală tip ● 3 fotografii tip buletin de identitate.

Secretariatul facultății emite legitimații de concurs cu fotografie tuturor candidaților admiși la concurs. Pe întregul interval al desfășurării concursului, candidații vor purta asupra lor buletinul de identitate și legitimația de concurs.

Numărul de locuri, precum și probele de la măiestrie sportivă, bibliografia pentru proba scrisă se vor afișa la secretariatul Facultății de Științe.

BASCHET

C.S.U. Balanța Sibiu — F. C. Barcelona în „CUPA KORAC"

La München a avut loc recent tragerea la sorți a meciurilor din cadrul cupelor europene de baschet masculin și feminin, ale ediției 1992—1993. Reprezentanta Sibiului, C.S.U. Balanța, va avea ca adversară, în primul tur, echipa spaniolă F.C. Barcelona. Primul joc se va desfășura la Rm. Vîlcea. Vom reveni cu amănunte.

Prof. Silviu STĂNESCU:

„Fotbalul profesionist nu se poate face cu navetiști!"

(Urmare din pag. 1)

— Făcînd bilanțul muncii noastre la Gloria, Remus a afirmat că nicicînd n-a colaborat mai bine cu vreun coleg de breaslă. Nu-l pot bănui de nesinceritate. De cei de la Gloria m-am despărțit cu regret, dar am făcut-o strîngîndu-ne mîna. De fapt, de la Bistrița am plecat presat exclusiv de probleme familiale. Cei doi copii (de 24 și, respectiv, 16 ani) din prima căsătorie sînt singuri la Craiova, iar soția actuală, cu care mai am un bebeluș, este arhitect la Suceava. Aici, la Sibiu, unde doresc să mă stabilesc, mi s-a promis o locuință. Sper să fiu înțeles și ajutat pentru că fotbalul profesionist nu se poate face cu navetiști!

— Domnule Stănescu, ați fost solicitat la F.C. Inter sau v-ați oferit serviciile?

— Și una și alta. Am fost solicitat, dar și eu doream să lucrez la Sibiu.

— Cît se mai dă la instalarea unui antrenor principal? Și, apropo, ați semnat un contract?

— Sînteți foarte tranșant, d-le Mircea! Eu n-am cerut bani venind la Sibiu, ci doar o locuință. Iar contractul sper să-l perfectăm curînd.

— Nu v-a tentat să reveniți la Craiova?

— Refuz această idee din principiu, cu toate că Universitatea rămîne echipa unde m-am format ca om și jucător, apoi și ca antrenor, și unde am gustat din cupa succesului. Dar într-un moment crucial din viața mea (decesul soției), nimeni din conducerea orașului n-a mișcat un deget pentru mine. Așa că eu, unul, am rupt-o definitiv cu Craiova.

— D-le profesor, nu vă sperie faptul că, numai pe parcursul ultimei ediții, la F.C. Inter s-au schimbat patru rînduri de antrenori?

— Deși nu este un lucru firesc să tot schimbi antrenorii, eu nu mă tem. Am deja o bogată experiență, cunosc în amănunțime fenomenul fotbal și am convingerea că pot fi util oricărei echipe. Cu corectitudinea și echilibrul ce mă caracterizează e greu de crezut că voi ajunge la conflicte cu cineva. În plus, orientîndu-se spre mine, vreau să demonstrez, cu fapte, că F.C. Inter a făcut o alegere inspirată.

— Nu vă știu un antrenor dur. Să înțelegem că sînteți unul conciliant?

— Mă obligați să vorbesc despre mine și asta nu-mi prea place! Să răspund, totuși. Astăzi, în lume, nu mai sînt acreditați antrenorii autocrați, dictatoriali, care hotărăsc singuri, nu se consultă cu nimeni etc. Nici din categoria concilianților, vă asigur, nu fac parte. Mai degrabă cred că sînt un antrenor democrat, atent la normele exigenței, dar care țin de umanitatea profesiei noastre. Încerc să aduc colectivul la același numitor pe calea colaborării sincere.

— Vă va ajuta să faceți aceasta grăbita. de-acum, trecere la profesionism?

— Fără îndoială. Intrînd pe poarta profesionismului, deși îmbrăcînd haină nouă, jucătorul român trebuie să devină un meseriaș adevărat. Cine gîndește altfel se exclude automat!

— În ipoteza că cititorii noștri mai tineri știu mai puține despre dv., un succint autoportret profesional este necesar...

— Am 48 de ani, am început fotbalul la Universitatea Craiova, apoi între 1962—1964, pe timpul stagiului militar, am evoluat ca mijlocaș stînga la Crișul Oradea, cu care am promovat în „A", am revenit la Craiova, după care am jucat 2 ani la Petrolul Ploiești, apoi la Știința Bacău, în paralel făcîndu-mi și studiile universitare (Facultatea de Educație Fizică, cu specializare fotbal), am categoria I. Am antrenat mai multe echipe: Universitatea Craiova, F.C. Olt, C.S.M. Suceava, F.C.M. Caracal, Gloria Bistrița și, să nu uit, am fost, puțin timp, și la Carpați Mîrșa, unde am lucrat cu oameni deosebiți și de unde am plecat pentru că mi-a decedat soția.

(va urma)

Concluzii pe marginea Campionatului județean de fotbal

IV. Formația mediețeană I.T.A.-Geamuri — dirijată și în recent încheiatul sezon competițional de mîna fermă și competentă a antrenorului Andrei Ioo — a cucerit, de justețe, treapta de bronz a podiumului campionatului, avînd o linie de clasament superioară cu trei puncte față de premianta a treia a primei serii:

I.T.A.-Geamuri
22 12 6 4 53-26=30

Zestrea ar fi putut fi evident mai consistentă dacă jucătorii abordau toate partidele cu aceeași ambiție și seriozitate. Echipa a înregistrat, în toamnă, două înfrîngeri, la Relee și Copșa Mică și tot atîtea în retur, în deplasare la Sparta și o alta, pe propriul teren în fața aceluiași „11" al Carbometului, cînd gazdele au fost extrem de departe de vitalitatea, aplombul și dîrzenia cu care ne obișnuiseră în întîlnirile de pînă atunci. Ce folos de punctele aduse din deplasare (cîte două de la Agîrbiciu, Șeica Mare, Dumbrăveni, Automecanica și cîte unul de la Record, Vitrometan, Textila și Recolta), dacă donezi cu nonșalanță două puncte acasă Carbometului și cîte unul concitadinelor Sparta și Vitrometan. Nu poate constitui o scuză, pentru comportarea ezitantă a formației în unele partide, faptul că obiectivul inițial propus — clasarea în primele 5 locuri ale seriei — a fost, în cele din urmă, realizat. Este păcat ca o echipă, bine așezată în teren, cu un lot selectat cu migală, dotată cu jucători practicanți ai unui fotbal de calitate, să nu aspire spre atingerea unui țel mai înalt, mai aproape de așteptările suporterilor și care să corespundă condițiilor bune de pregătire și refacere asigurate atît de conducerea secției, cît și de cea tehnică.

Formația, în linii mari, s-a încadrat, din punct de vedere disciplinar, în limitele regulamentului, majoritatea confruntărilor desfășurîndu-se într-o deplină sportivitate. S-au acordat doar 12 cartonașe galbene unui număr de 8 jucători, C. Boariu cumulînd 4 dintre ele. Același jucător, eliminat de pe teren în runda a patra, a fost suspendat pe o perioadă de 3 etape.

Considerînd procesul de omogenizare și maturizare al echipei încheiat, așteptăm de la ea în viitoarea divizie C, jocuri tot mai bune, pe măsura valorii acestei formații, din rîndul căreia am apreciat și aplaudat, de multe ori, evoluțiile încă foarte sigure ale rutinaților: I. Nicolae, F. Schuller, G. Boariu, F. Seiceanu, K. Wagner, S. Herlea, ca și vigoarea, impetuozitatea și rafinamentul tehnic dovedite de S. Bungiac, I. Ciulea, V. Bădic, A. Bungiac și G. Nistor, precum și elanul, talentul și dorința de afirmare ale mai tinerilor: S. Dăbău, R. Miess, T. Biro, L. Mărgineanu, A. Petac, lansați cu curaj și ale căror prestații au fost de la o etapă la alta tot mai bune.

Relee Mediaș, o altă demnă reprezentantă a fotbalului din municipiul de pe Tîrnava, s-a clasat în preajma podiumului de premiere al seriei secunde, cu o linie de clasament situată, cu un grad, sub nivelul celei din față:

Relee 22 14 1 7 48-23=29

Conducerea secției de fotbal, fără să-și propună obiectivul îndrăznet al cîștigării campionatului, a vizat prin prisma valorii de ansamblu a formației și profesionismul antrenorului ei, Andrei Marian — un loc mult mai înalt în așa numita elită județeană. A împiedicat-o în atingerea țelului nemărturisit, dar propus, nu atît punctul mai puțin realizat, față de I.T.A.-Geamuri, cît mai ales numeroasele dificultăți obiective și subiective cu care s-a confruntat, în special, spre finalul returului. Se pare că greutățile și necazurile întîmpinate de conducerea fabricii pe linie tehnico-materială și socio-profesională, s-au răsfrînt și asupra acelor ce reprezintă, pe terenul de sport, emblema și culorile acestui colectiv. Starea de incertitudine și nesiguranță de la locul de muncă s-a transmis și în teren, jucătorii manifestînd aici o irascibilitate crescîndă în relațiile cu adversarii și arbitrii, mai ales că ei au rămas, mult timp, și fără supravegherea exigentă a antrenorului Andrei Marian, spitalizat de cîteva ori, din cauza unei inimi obosite de eforturile și, mai ales, emoțiile prin care a trecut, precum și a nervilor surescitați și tociți pe marginea terenului de-a lungul multelor ediții de campionat, trăite din plin cu prea otrăvită pasiune. Sigur că toate acestea nu justifică numărul extrem de mare (25) al avertismentelor primite, un nedorit record al campionatului actual, acordate celor 13 componenți ai echipei, din care ies nedorit în evidență: D. Duda și D. Hodîrnău cu cîte 4, N. Lazăr și C. Boțoc cu cîte 3 cartonașe galbene fiecare. În cele 21 de partide (o întîlnire a cîștigat-o prin neprezentarea formației Spicul Șeica) echipa a suferit 5 eliminări: D. Hodîrnău (de două ori), G. Domahidi, M. Dan și D. Potra, care au însumat 11 etape de suspendare, unul din ei (M. Dan) fiind lăsat la „vatră" pe o perioadă de 6 luni.

De aici, poate, și evoluția extrem de oscilatorie, cu multe sinuozități a echipei, care aproape etapă de etapă nu putea folosi cîte un titular. Sincopele formației s-au manifestat cu precădere în perioada „asteniei" de primăvară, cînd a cedat, surprinzător, pe propriul teren, din zestrea acumulată anterior, 5 puncte prețioase, în confruntările succesive avute cu Sparta, Carbomet și Vitrometan. A urmat, ce e drept, un sprint de excepție, marcat, în cele 3 etape finale, prin tot atîtea victorii. În speranța vindecării rănilor pricinuite de bătăliile anterioare și a revenirii antrenorului la conducerea tehnică, lotul mediețean are dreptul să aspire spre o comportare superioară în viitor, menită să pună și mai bine în valoare calitățile componenților lui, din care și-a alcătuit de obicei „unsprezecele" de bază: Z. Dangl, M. Bidi și F. Beucă (portari), C. Domahidi, I. Fețeu, D. Muntean, M. Dan, D. Hodîrnău, N. Lazăr, D. Man, O. Cozac, C. Boțoc, V. Boian, A. Banu, D. Duda, V. Voinescu, F. Madac, G. Tufă și M. Damian, jucători de cîmp.

(va urma) **V. MARA**

★

Se reamintește tuturor formațiilor care doresc să participe în campionatul județean II de fotbal că înscrierile se fac pînă la data de 25 iulie a.c. la sediul asociației din str. Independenței nr. 1.

Pînă la 1 august 1992, cele 16 echipe din Campionatul județean I și cele 12 formații din divizia C, vor confirma în scris Asociației Județene, participarea lor în competițiile respective pentru ediția 1992—1993.

SĂPTĂMÎNA TV

LUNI, 20 IULIE 1992

14.00 Actualități. 14,10 Calendarul zilei. 14,20 Worldnet USIA. 15,05 Columbia — țara cafelei. 15,20 Avanpremiera săptămînii. 15,40 Tinere talente. 16,00 Cheia succesului. 16,30 Muzica pentru toți. 17,00 Actualități. 17,05 Emisiunea în limba maghiară. 18,35 Pro Patria 19,30 Desene animate. 20,00 Actualități. 20,35 Sport. 20,45 Tezaur. 21,10 Studioul economic. 21,35 Teatru TV: „Clive și Anna" de Ion Rațiu în colaborare cu Jane Cobb. 23,40 Actualități. 23,55 Confluențe. 0,25 Închiderea programului.

MARȚI, 21 IULIE 1992

7,00 Programul Televiziunii Naționale din Republica Moldova. 10,00 Actualități. 10,20 Calendarul zilei. 10,30 Ecran de vacanță: „Blackstar". 11,00 TV 5 Europe ● Super Channel. 12,10 Ora de muzică. 13,00 Interferențe. 13,30 Muzica pentru părinți. 14,00 Actualități. 14,20 Tradiții. 14,50 Avanpremieră TV. 14,55 Televacanța școlară. 15,30 Cursuri de limbi străine. 16,00 Tineri interpreți de muzică populară. 16,20 Lumea sportului. 16,50 Tragerea Pronoexpres. 17,00 Actualități. 17,05 Arte vizuale. 17,30 15, 16, 17, 18. 18,00 Televiziunea vă ascultă! 18,30 Studioul muzicii ușoare. 19,00 Studioul economic. 19,30 Desene animate. 20,00 Actualități. 20,35 Sport. 20,45 Film serial: „Virginie își face de cap!". Ultimul episod. 21,45 Dosarele istoriei. 22,05 Pro Musica. 22,35 În fața națiunii. 23,05 Universul cunoașterii. 23,50 Actualități. 24,00 Închiderea programului.

JOI, 23 IULIE 1992

7,00 Programul Televiziunii Naționale din Republica Moldova. 10,00 Actualități. 10,20 Calendarul zilei. 10,30 Ecran de vacanță: „Blackstar". 11,00 TV 5 Europe. 11,45 Sub semnul piramidelor. 21,10 Ora de muzică. 13,00 Oameni de lîngă noi. 13,30 Varietăți internaționale. 14,00 Actualități. 14,20 Convietuiri. 14,50 Televacanța școlară. 15,30 Cursuri de limbi străine. 16,00 Muzica pentru toți. 16,30 Forum. 17,00 Actualități. 17,05 Repere moldave. 17,35 Drumuri în memorie. 18,00 Tele-discul muzicii populare. 18,20 Simpozion. 19,00 Studioul economic. 19,20 Desene animate: „Michel Vaillant". 20,00 Actualități. 20,35 Sport. 20,45 Film serial: „Dallas". Ep. 147. 21,40 Reflecții rutiere .21,55 În fața națiunii. 22,25 Microrecital. 22,40 Reporter '92. 23,10 Actualități. 23,25 Stadion. 23,55 Închiderea programului.

VINERI, 24 IULIE 1992

7,00 Programul Televiziunii Naționale din Republica Moldova. 10,00 Actualități. 10,20 Calendarul zilei. 10,30 Film artistic: „Drumul spre Damasc" (Franța). 12,10 Super Channel. 12,40 Descoperirea Planetei. 13,00 Ora de muzică. 14,00 Actualități. 14,20 Mondo-Muzica. 14,40 Medicina pentru toți. 15,10 Soprana Florența Marinescu. 15,25 Televacanța școlară. 16,00 Muzica pentru toți. 16,20 Limba noastră. 16,50 Tragerea Loto. 17,00 Actualități. 17,05 Emisiunea în limba germană. 18,05 Voci din diaspora (II). 18,30 Magazin TV. Toți pentru unu, patru pentru toți. Partea I. 20,00 Actualități. 20,35 Sport. 20,45 Film serial: „Destinul familiei Howard". Ep. 21. 21,45 Magazin TV. Toți pentru unu, patru pentru toți. 24,00 Actualități. 0,10 Întîlnirea de la miezul nopții. 1,10 Închiderea programului.

SÎMBĂTĂ, 25 IULIE 1992

9,00 Bună dimineața! 9,50 Șahul de la A la Z. 10,00 Actualități. 10,10 Ecran de vacanță. 11,10 Alfa și Omega. 12,00 Itinerarii spirituale. 12,30 Ora de muzică. 13,30 1×7. 14,00 Actualități. 14,10 Reflecții rutiere. 14,20 Ecran de vacanță: Desene animate. 14,45 Magazin cinematografic. 15,45 Al doilea război mondial. 16,15 Trei din zece pentru un show. 17,25 Buletin olimpic. 17,35 Gong! 18,05 Mapamond. 18,35 Teleenciclopedia. 19,20 Film serial: „Twin Peaks". Ep. 10. 20,20 Actualități. 20,55 Jocurile Olimpice de vară, 1992. Ceremonia de deschidere. Transmisiune directă de la Barcelona. 0,10 Actualități. 0,25 Film serial: „Eu spionez". 1,20 Închiderea programului.

DUMINICĂ, 26 IULIE 1992

8,30 Bună dimineața! 9,30 Ecran de vacanță. 10,50 Actualități. 11,00 Lumină din lumină. 11,40 Viața satului. 12,50 Plai de cîntec bihorean. 13,10 Atlas. 13,30 J.O. '92. Ciclism (100 km, contratimp individual). 14,25 Actualități. 14,35 Video-magazin. 18,35 Știință și imaginație. 19,05 Convorbiri de duminică. 19,35 Desene animate :„Michel Vaillant. 20,00 Actualități. 20,35 Film serial: „Dallas" Ep. 148. 21,30 J.O. '92. Haltere (52 kg). 22,00 Film artistic: „Viață dublă" (S.U.A., 1988). 23,45 Actualități. 24,00 J.O. Rezumatul zilei. 1,30 Închiderea programului.

MAPAMOND sport MAPAMOND

A FI SAU A NU FI

Românul are 7 vieţi...

Olimpiada de la Melbourne, din 1956, a fost dramatică cel puţin pentru cîţiva membri ai delegaţiei noastre.

La box, categoria semimijlocie, eram reprezentaţi de Nicolae Linca. În a doua gală, în care l-a întîlnit pe Hector Hatch (Insulele Fidji), Linca şi-a fracturat degetul mare de la mîna dreaptă. A cîştigat totuşi. Apoi, boxînd practic cu o singură mînă, l-a învins pe sud-africanul Nicholas Andrew şi pe campionul european al categoriei, englezul Nicky Gargano. Medicul lotului îi făcea înainte de-a intra în ring cîteva puncţii cu novocaină pentru a-i atenua durerile.

Aşa a ajuns în finală, unde îl avea ca adversar pe irlandezul Teidt.

Linca începe meciul în forţă. Irlandezul nu trebuie să ghicească faptul că are în faţă un adversar cu... o singură mînă... Prima repriză o termină în avantaj... În repriza secundă primeşte o lovitură puternică la ficat care aproape că-l îngenunchează. Dar, mai bine să-l lăsăm chiar pe Linca să povestească: „Durerea mîinii îmi înceţoşase privirea şi chiar judecata (...) Pauză (...) Aş vrea să-i spun antrenorului că am ajuns la capătul puterilor, dar simt că n-am dreptul să spun aşa ceva(...)". Antrenorul Ion Popa îl bate cu palma pe spate încurajator şi-l împinge pe ring. Urmează ultima repriză. Trei minute de infern. „După cîteva lovituri, mîna dreaptă mi se pare un simplu ciot la capătul căruia se află o mănuşă umplută cu plumb. Urechile-mi ţiuie, genunchii îmi tremură şi văd în loc de unul, doi adversari. Nu-i nimic, voi da în amîndoi!".

Şi, pînă la urmă, Nicolae Linca a învins atît suferinţa, cît şi adversarul, aducînd României primul titlu olimpic la box... **(N.I.D.)**

După lamentabila evoluţie a englezilor la turneul final din Suedia, antrenorul Graham Taylor va fi — probabil — nevoit să-şi caute servici

Didier Deschamp, internaţional francez, titular în echipa lui Tapie, pune insuccesul reprezentativei „cocoşului galic" pe seama... oboselii

Zig-zag

• O speranţă a fotbalului slovac este Jaroslav Pecko (23 ani), de la Slovan Bratislava, o extremă rapidă şi percutantă. Se vorbeşte de transferul lui Pecko în Spania... • Sînt la mare modă reprezentativele alcătuite din jucători care activează în străinătate. Aşa sînt cele ale României, C.S.I., Danemarcei, Suediei, Bulgariei. Iată că şi antrenorul naţionalei Poloniei are între cei 11 nu mai puţin de 6... străini: Bako, Kosecki, Soczinski joacă în Turcia, Furtok — în Germania, Urban — Spania şi Ziober — în Franţa • Gianfranco Zola este unul dintre jucătorii noului val din reprezentativa Italiei, un fanatic admirator al lui Maradona. • Berti Vogts: „Cei mai buni jucători germani joacă în Italia. Azi-mîine, pentru a-i putea urmări, va trebui să mă mut şi eu acolo". Ce să mai zică Cornel Dinu care ar trebui să-şi ia bilet în circuit prin Europa. • Fostul atacant al lui Lazio, Napoli şi al reprezentativei Italiei, Bruno Giordano (35 ani), cunoaşte la Ascoli un apus de carieră delicat. Supărat că i-a dat, în cronica sa, o notă prea mică, Bruno i-a ars cîteva scatoalce ziaristului Sandro Conti care l-a dat în judecată... • Adunarea Naţională din Ecuador a aprobat donarea sumei de 20 000 dolari fostului internaţional Alberto Spencer, suferind.

Mişcări în fotbalul german

Pînă la această oră, deşi jucătorii sînt în vacanţă, mulţi dintre ei, din toamnă, îşi vor schimba şi echipa, şi oraşul şi, chiar, ţara. Iată, după revista „Sport-Bild", ce s-a definitivat pînă acum.

Borussia Dortmund i-a vîndut pe Breitzke şi Quallo (Düsseldorf) şi pe Gorlukovici (Bayer Uerdingen).

VfB Stuttgart a renunţat la Sammer (Inter Milano), i-a luat pe Golke (FC Nürnberg) şi Strunz (Bayern München).

Bayern München l-a vîndut pe Effenberg (Fiorentina), i-a achiziţionat pe Jorginho (Leverkussen), Schupp (Wattenscheid 09) şi School (Karlsruhe SC).

Eintracht Frankfurt l-a cedat pe Möller (Juventus), i-a promovat pe Wolf, Reis şi Kientz de la propria echipă de amatori.

Werder Bremen a renunţat la Bester (Hamburger SV), Rollmann (Duisburg) şi i-a adus pe Baiersdorfer (Hamburger SV), Gundelach (Homburg), van Lent (de la amatori).

F.C. Nürnberg l-a dat pe Wagner (Kaiserslautern).

Bayer Uerdingen i-a adus pe Mario Posch (F.C. Tirol), Bremser (Duisburg), Huschbeck şi Stefes (Borussia Mönchengladbach).

Pe listele de jucători scoşi la mezat i-am mai găsit — printre alţii — pe Timofte (Uerdingen), Nando (HSV), Eckstein, Zarate (FC Nürnberg), Liuti, Christensen (Shalke 04), Dahlin (Borussia Mönchengladbach), Buncol (Leverkusen), Jensen (FC Köln), Mc Inally (Bayern München), Basualdo (VfB Stuttgart), Helmer (Borussia Dortmund).

POMMES, MAJO UND'NE ZIGARETTE!

Corespondenţă din Germania de la Eugen SALCU

Este titlul unui articol, dintre nenumăratele apărute după Campionatul European în presa germană, care, în traducere, ar suna cam aşa: „Cartofi pai, maioneză şi cîte-o ţigară" şi se referă la conceptul de pregătire, la mentalitatea cu care au abordat danezii duelul cu mult mai celebri lor adversari, ajungînd în final să cîştige pe merit titlul de campioni ai Europei la fotbal.

Cu îngăduinţa dv. dragi cititori ai „Tribunei Sporturilor", voi spicui cîteva idei, interesante sper, şi care spun multe despre felul cum a ajuns o echipă „calificată" în ultima clipă şi cu numai 8 zile de pregătiri la dispoziţie, să urce treptat şi să cucerească piscul continental.

Ce nu s-a spus despre danezi la început? Că „au suportat K.O.-ul în picioare..." după 0—0 cu ANGLIA; „au putere doar pentru o repriză"... înaintea meciului cu FRANŢA (Danezii cîştigă cu 2—1!). Iar după victoria din semifinala epuizantă cu prelungiri şi 11 m cu OLANDA, toată lumea era la unison: „În finală, în faţa germanilor, se vor prăbuşi fără îndoială"... ş.a.m.d. (Cu sinceritate fie spus şi semnatarul acestor rînduri era de aceeaşi părere). Însă danezii au jucat finala de-o manieră cuceritoare care se explică, în primul rînd, prin bucuria de a trăi şi juca fotbal, pur şi simplu, a prietenilor (şi nu elevilor) antrenorului **Richard-Möller Nielsen**. „Au dat dracului" toate conceptele ştiinţifico-medicale, impuse strict altor echipe, chiar într-un mod penibil: lactate, Teste Ergometrice, injecţii vitaminizante, ultra secrete cocktail-uri de sănătate etc.

JOHN JENSEN, autorul superbului gol nr. 1 rîde: „Am trăit în cartierul suedez ca acasă şi astfel pur şi simplu am uitat de stress-ul Campionatului European. La noi ai putut bea bere sau Cola la masă. Cu două zile înaintea jocului cu Olanda am cinat cu toţii la „MC. DONALD'S" (o reţea de bistrouri americane — n.a.) cu Big Mac's (o uriaşă friptură de vită), pommes frites cu Ketchup sau maioneză, iar antrenorul NIELSEN, cot la cot, s-a distrat, a rîs şi n-a prezentat cute de îngrijorare cînd băieţii au aprins apoi cîte o ţigară, aşa pentru digestie!...", BRIAN LAUDRUP închipuindu-şi-l pe BERTI VOGTS la masa lor, a completat: „...toate acestea l-ar fi dat gata pe BERTI".

În cartierul german, atmosferă cazonă care, fie vorba între noi, nu era necesară unor profesionişti de talia campionilor mondiali en titre.

Dincolo, antrenament lejer, minigolf, ba chiar şi ştrand la complexul din apropiere. Danezii n-au jucat încătuşaţi tactic. Nici n-ar fi fost de acord cu aşa ceva. Fiecare era conştient, ştia ce trebuie să facă, ce se aşteaptă de la el.

Pregătirea de joc dinaintea meciului cu Anglia sau Franţa n-a durat nici cît să fumezi o ţigară (aproximativ 5 minute). La pregătirea dinaintea semifinalei, NIELSEN nici n-a pomenit de RIJKAARD, GULLIT sau VAN BASTEN, declarînd ulterior: „toţi îi ştiau prea bine, ce rost mai avea să-i împovărez cu griji, să-i fac nervoşi, reamintindu-le de periculozitatea acestora...". TORBEN PIECHNIK, care a jucat „super", anihilîndu-l pe VAN BASTEN, a adăugat un mare adevăr: „dacă capul ţi-e plin de informaţii despre adversar „te gîndeşti doar la acestea, uitînd că, de fapt, şi tu ştii la rîndul tău să joci fotbal"...

La fel cu THOMAS HASSLER, în privinţa căruia portarul danez PETER SCHMEIKEL spunea: „...mie nu trebuie să-mi spună nimeni cît de precise sînt loviturile libere peste „zid" ale lui HASSLER. Trebuie să arăt doar că sînt mai bun decît el..."!

Frumos a completat şi renumitul SOREN LERBY din colectivul tehnic de conducere: „Camaraderia, încă un atu care a contribuit esenţial la succes. Nici o deosebire la noi între aşazişii „super stars" sau ceilalţi, rezerviştii, care şi la masă, la celelalte echipe, îşi au locul lor bine stabilit. Nu. Fiecare se aşeza unde găsea un loc liber, rîdea şi conversa degajat cu vecinul de moment. Aşa şi pe teren, toată lumea pentru fiecare şi fiecare pentru toţi"...

Cît despre bucuria de a juca şi a fi lăsat în pace să joci, binecunoscutul libero MORTEN OLSEN afirmă pe drept: „după ce vreme de opt ani n-ai făcut altceva decît să fugi după balon (la nivel de profesionist — n.a.), să nu vină nimeni să-mi umple capul cu indicaţii tactice sau să-mi facă de pe margine reproşuri ori semne cu arătătorul. Copiii vor deveni nesiguri şi pierd bucuria jocului. Atunci e de rău"...!

Ca şi în viaţă, pe lîngă toate celelalte, îţi mai trebuie şi un pic de noroc. Nimeni nu contestă că, în finală, danezii au avut parte şi de zîmbetul binevoitor al Fortunei. Dar fotbalul se joacă în ultimă instanţă pe goluri. Şi gol e atunci cînd arbitrul fluieră şi arată centrul terenului. Este un adevăr pe care şi fotbaliştii germani îl ştiu prea bine.

Rămîne în perspectivă Campionatul Mondial '94 din S.U.A., Germania fiind deja programată pentru jocul de deschidere — 17.06.'94 pe „SOLDIER FIELD STADIUM" (66.814 locuri) din Chicago. Tragerea la sorţi a grupelor se va desfăşura în decembrie 1993 la Las Vegas. Finala în 17.07. la Los Angeles.

Sufletul şi inima noastră rămîn însă lîngă fotbaliştii români, aşa că dorim cu ardoare ca împreună cu toţi suporterii echipei naţionale să trăim, direct interesaţi, emoţiile tragerii la sorţi.

Ing. Ilie SUCIU — președintele șoimilor, s-a hotărît să vorbească!

(Urmare din pag. 8)

verdict în spiritul adevărului.

— De ce ziceți că prevederile art. 165, lit. C, din ROAF nu pot fi invocate în cazul dv?

— Simplu. Pentru că nu s-a probat prin nici o dovadă palpabilă că am fi promis sau dat cuiva ceva. Nici arbitrilor, nici jucătorilor, nici antrenorilor. Cît privește partea a doua a articolului, discuția mea cu cei trei domni din Slatina (Vlad, Popescu și Bran, acesta din urmă sosind spre finalul convorbirii care, în total, a durat maximum 30 de minute) n-a vizat nici măcar tangențial, din parte-mi, trucarea rezultatului. De altfel, în ședința C.C.N.-ului din 25.VI, analizîndu-se conținutul raportului observatorului jocului, dl. Bonini, în prezența părților implicate, nu s-au reținut elemente incriminatorii la adresa noastră, dispunîndu-se sancțiuni doar împotriva jucătorilor Enaru și Mozăceanu, absenți de la „judecată", dar menționați de dl. Bonini în raport că nu și-ar fi apărat corect șansele. Mai mult, la amintita ședință din 25.VI, nici dl. Vlad și nici dl. Bran n-au scos un cuvîntel despre... promisiunile mele. De ce n-au făcut-o?

— Ulterior, însă, evenimentele s-au precipitat...

— „Justițiarii" de la „Sportul Românesc", cei care „ataseră" primii folosindu-se, în preziua partidei, de un nume și o adresă false (!?!), au declanșat o furibundă campanie de presă care s-a vrut, chipurile, dezinteresată. Trimiși pe teren, redactorii ziarului amintit au făcut „săpături", au amenințat, au speculat tot felul de situații, determinîndu-i bruse pe d-nii Vlad și Bran să se „spovedească".

— O clipă, d-le Suciu. Observul F.R.F. la meciul de la Slatina, dl. Bonini, a scris în raport că patru jucători gazdă nu și-au apărat corect șansele.

— Asta este părerea dînsului, dar nu este obligatoriu ca ea să se suprapună și adevărului. Nu știu de cîte ori a văzut dl. Bonini echipa slătineană la lucru ca să poată aprecia că jucătorul X sau Y n-a jucat corect. Eu nu m-aș hazarda atît de mult! Însă de vreme ce la fotbal și la agricultură se pricepe toată lumea, ce să te mai mire? Ca fost arbitru divizionar îl cunosc pe dl. Bonini și, cu toate cele întîmplate, nu-i contest competența. Păi, respectînd „raționamentul" care a călăuzit judecarea noastră, ne putem trezi cu sancționarea reprezentativei germane că nu și-a apărat corect șansa în finala C.E. contra Danemarcei!?

— Mărturisesc că aveți mare dreptate, d-le președinte. Să lăsăm Comisiei Campionatului Național șansa de a intra în istoria fotbalului, dacă n-a și intrat cumva păstorind acest abuz fără precedent, punînd-o să cerceteze nu ce le-au dat, ci doar ce le-au promis danezii nemților pentru a ieși campionii Europei. Revenind, spuneți-mi, de fapt, de ce v-ați dus la Slatina cu două zile înainte de meciul șoimilor acolo?

— Cum de ce? Păi nu juca echipa mea meciul decisiv? Nu trebuia să mă informez unde este cazată, ce mănîncă, în ce stare de spirit se află adversarii noștri, ce posibili titulari sînt incerți ș.a.m.d. De cînd a devenit o crimă dorința de a-ți studia adversarul pentru a putea să-l contracarezi? Sau noi, la divizia B, n-avem voie să copiem stilul încetățenit la echipele mari? Exact pe aceste teme am dialogat, ziua în amiaza mare (și nu prin vreo garsonieră, noaptea, pe furiș), în restaurantul „Parc" din centrul Slatinei, afară așteptîndu-mă o mașină oficială (1-SB-141) cu număr galben de înmatriculare. Dacă ar fi fost vorba de vreun aranjament secret n-aș fi făcut totul la lumina zilei, cu cărțile pe față!

— Ați promis sau nu 2,5 milioane slătinenilor?

— Mă faceți să rîd! Asociația noastră sportivă este subvenționată sută la sută de S.G. COMPA S.A. Vă rog să rețineți că toate cele 9 secții de performanță, dintre care 3 de nivel internațional, au beneficiat, în prima jumătate a acestui an (pentru competiții, cantonamente, echipament, întreținerea bazei etc.) de 4,3 milioane lei, sumă ușor verificabilă. Atunci de unde să scot eu, de pe o zi pe alta, o asemenea sumă, pe care — presupunînd că aș fi avut-o — puteam s-o pierd, adică s-o fi dat degeaba în condițiile în care Drobeta ar fi reușit un scor egal la Petroșani, tot în ultima etapă. Cine se sinucide cu bună știință?

— De ce s-a vehiculat de d-nii Vlad și Bran această sumă și nu, să zicem, 10 milioane?

— Probabil că 2,5 milioane le promiseseră slătinenilor, cum s-a zvonit, cei din Severin, gaziștii mediești, poate și alții, ca să ne bată. Cert e că n-au fost în stare. Noi am fost mai buni și am cîștigat pe cinstite. O dovedește și faptul că Enaru și Mozăceanu, suspendați inițial, au fost scoși din eulpă. Deci nici suspiciunile d-lui Bonini n-au rămas în picioare, cele care au alimentat cu „muniție"... pixurile celor de la „Sportul Românesc". Este limpede c-au avut interes să ne înfunde, neprezentînd în presă decît ce și cît le-a convenit.

— Ne puteți da un exemplu?

— O grămadă. Să iau doar două. În stenograma ședinței C.C.N. din 9.VII este consemnată declarația d-lui Vlad, care a spus că s-a primit telefon de la Tr. Severin, antrenorul Cazacu promițînd prime tuturor jucătorilor slătineni dacă-i vor bate pe sibieni. Deci, foarte clar, tentativă de „aranjare" (cumpărare) a severinenilor. Vigilenții de la „Sportul Românesc" tocmai atipiseră cînd s-a făcut vorbire despre asta. O altă informație, spusă cu martori, de dl. Mircea Cezar Ionescu, este că echipa Aris din Arad vrea să conteste (cu probe, cu vorbe?) victoria severinenilor la C.F.R. Timișoara. Un alt „amănunt" considerat nerevelator de anchetatorii d-lui Ioanițoaia, care judecă pătimaș și simplist la modul „cine nu-i cu noi, e împotriva noastră". Pe mine, vă spun sincer, nu mă interesează... capra severinenilor sau arădenilor. Eu lupt pentru cauza șoimilor și sper că adevărul va ieși la lumină!

— Observ că telefonul sună și acum, da și în zilele anterioare. Cine sună și de ce?

— Și la București, după anunțarea hotărîrii, și aici la asociație am vorbit cu conducători de cluburi care și-au exprimat dezaprobarea față de măsura sancționării... după vorbe, nu după probe. Unii mi-au propus chiar să convocăm adunarea generală a reprezentanților cluburilor pentru a preîntîmpina în viitor repetarea acestor abuzuri. Eu rămîn optimist și sper că, la rejudecare, Comisia de apel sau, de ce nu?, Biroul Federal ne vor da cîștig de cauză. Așa ar fi drept!

— Vă ținem pumnii, d-le Suciu! Și vom reveni.

PROTEST

Am aflat cu nedisimulată indignare și cu revoltă ușor de explicat, că forțe oculte l-au determinat pe colegul meu de breaslă în ale scrisului sportiv, Ovidiu Ioanițoaia, să demisioneze din funcția de vicepreședinte al Asociației Presei Sportive din România, pe motivul plecării sau neplecării unora la Barcelona. Această grea și ireparabilă pierdere s-ar putea să ne aducă mari dezluzii la Olimpiadă, unde cu dl. Ioanițoaia în frunte, puteam avea „victorii multe". S-a pierdut o ocazie uriașă de a-i auzi la televizor perlele și timpeniile asemănătoare cu cele debitate în memorabila finală a „Cupei României" la fotbal.

Un oarecare I. PLEȘCA

La Barcelona, nici un sportiv sibian!

(Urmare din pag. 1)

mai numeros lot. Cu amărăciune în suflet constatăm că, la Barcelona, Sibiul nu va fi prezent cu nici un sportiv!?

Dacă la J.O. de iarnă, ce s-au desfășurat la Albertville, au fost totuși prezente și 3 sportive sibience: Mihaela Fera, Adina Tuțulan-Șotropa și Cerasela Hordobețiu, sportive care au reprezentat țara deși erau legitimate la acea oră la alte cluburi, acum vom avea exsibieni: pe gimnastul Marius Gherman, pe Adrian Stan (Dinamo) și pe Mircea Neagu la călărie și, poate, Ciprian Bește (Steaua), la handbal. În schimb din Sibiu nu vom avea nici măcar un singur sportiv. De unde am dedus aceasta? Din declarațiile celor care se ocupă cu sportul de mare performanță în municipiul Sibiu. Cum era și normal, prima sursă de informare a fost la sediul Direcției județene pentru Tineret și Sport. În lipsa directorului Ioan Biriș (aflat în vacanță), dl. prof. **Traian Rapiță** ne-a spus: „Nu avem nici un sportiv nominalizat pentru actuala Olimpiadă, în schimb, credem că vom conta la ediția următoare pe Anca Udvescu, la sărituri în apă și pe atleta Claudia Isailă". **Ioan Stanciu** (director la C.S.Ș. Șoimii Sibiu): „Deocamdată nu avem nici un sportiv nominalizat pentru Barcelona, în schimb ne punem mari speranțe pentru ediția 1996 unde contăm pe Claudia Isailă". **Gruia Deac** (antrenor la secția de călărie a C.S. Municipal Sibiu): „Contam pe deplasarea la Barcelona a lui Ioan Țincu, însă cum calul său, cu care s-a pregătit la Dinamo, s-a accidentat, el nu mai face parte din lotul național de călărie care se prezintă la Barcelona". **Aurel Hanea** (secretarul asociației sportive Voința Sibiu): „Nu avem nici un sportiv pentru J.O.".

RUGBY Va fi foarte greu!

(Urmare din pag. 8)

tă lumea, inclusiv eu. Am fost împreună cu colegul meu Miron Sărac la Cluj, Lupeni, Brașov, București după jucătorii care prezentau interes pentru noi. Sînt greu de urnit, iar cei care sînt dispuși să vină la Sibiu au pretenții, unele de-a dreptul absurde. Vrînd-nevrînd pornim la drum cu ce avem, plus patru juniori de la C.S.Ș. „Șoimii". S-au prezentat la pregătire următorii: Florea, Voicu, Ciulei, Pădureanu, Suciu, Banciu Gh., Dumitru, Zeicu, Zuzu, Cocîrcă, Leordean, Secelean — înaintași, Dobre, Fugigi, Amarie, Becheș, Negru, Schneider, Bondoc, Anton, Banciu A., Mitocaru — trei sferturi. Lor li se adaugă Tranca, Maftei, R. Fugigi. Contăm și pe revenirea lui Vasilca, foarte util, zic eu.

— În mare, deci, același lot, valoros după părerea mea, dar dacă pentru unii jucători un an în plus înseamnă experiență, pentru alții înseamnă încă un pas spre apusul carierei.

— Cam așa este, dar sper ca nimeni să nu se gîndească la abandonarea activității. Avem, toți, obligația morală de a păstra Sibiul în rîndurile elitei rugbiului românesc, indiferent de sacrificii și aștept în primul rînd din partea băieților tot sprijinul. Va fi foarte greu,dar nu imposibil.

— Întinerirea lotului rămîne, deci, în continuare un obiectiv prioritar.

— Un obiectiv permanent. Sprijinul nostru, în acest sens, rămîne C.S.Ș. „Șoimii" care, sper, că va produce elemente cît mai valoroase.

(va urma)

Baschetul sibian pe podium

(urmare din pag. 8)

rii și posibilităților sale. După ce, în prima partidă, Claudiu Muntean înscrisese 56 de puncte, i-am spus lui Mihai Corui că în ziua următoare va fi rîndul lui de a se situa pe poziția de principal realizator al echipei. Și așa a fost. La un moment dat Mihai Corui a luat jocul pe cont propriu în sensul bun al cuvîntului și, datorită lui, în principal, am reușit să cîștigăm a doua partidă".

Cornel Alecu

„Nu este omul care înscrie foarte mult ,dar are o contribuție extraordinară în apărare, mai ales la sistemul defensiv pe care îl practicăm noi. Are o medie de mingi cîștigate pe meci de 16. Este enorm. În economia unui joc aceste recuperări au o importanță decisivă.

El s-a integrat mai greu în angrenajul echipei din motivele pe care le-am enunțat deja, dar pe măsura înaintării în desfășurarea campionatului a jucat din ce în ce mai bine. Ca și în cazul lui Mihai Corui, cele afirmate se susțin prin solicitarea la lotul național. Și Claudiu Muntean a fost solicitat la lot, dar el are niște probleme deosebite și nu a putut onora această situație".

Nelu Lefter

„Este un pivot cum ne-am dorit noi, sibienii, demult, un jucător care a ajutat foarte mult echipa. Putea, este adevărat, să facă și mai mult. Îmi pare foarte rău că nu am putut să-l aducem mai devreme la Sibiu. Am intenționat să facem acest lucru încă de pe vremea cînd era junior. Se pare că pe unde a fost, în special la Tîrgoviște, s-a lucrat mai puțin cu el. Are niște lacune în a.b.c-ul baschetului, deci îi trebuie foarte multă muncă pentru a-și corecta aceste defecte și eu sper că o va face, deoarece — și acest lucru mă bucură — vrea. Are momente mai puțin bune în joc dar principalul este că se simte atașat de echipă. Oricum, repet, în ediția de campionat încheiată ne-a ajutat foarte mult".

Kincses Attila

„Declaram la timpul potrivit, cu un campionat înaintea acestuia, la care ne referim că, a fost pentru mine cea mai mare surpriză. În ediția 1991/1992 nu a mai fost o surpriză. A jucat în majoritatea meciurilor de la bine în sus. Deși nu este un talent de excepție sau dotat cu calități fizice deosebite, prin seriozitate, tenacitate ne-a fost extraordinar de util. Judecă bine faza de apărare și,pînă cînd poate, o execută corect, iar în atac a contribuit, prin coșuri de 3 puncte, la ieșirea din unele situații limită".

Benjamin Pelger

„Îmi pare rău de Beni, care a început campionatul în primii cinci, dar, ca și în treut, cînd se apropie de vîrful de formă și de stabilitate valorică ceva se întîmplă — ceea ce îmi scapă momentan — și randamentul său nu este pe măsura talentului, inteligenței și datelor fizice pe care le posedă. A făcut și meciuri foarte bune, dar per total prestația sa nu a fost la nivelul solicitat. Mărturisesc că mă așteptam la mai mult de la el.

„Cu Pelger am cam epuizat oamenii care au jucat, cu adevărat, în acest campionat. Aceasta este, de fapt, și marea durere. Am parcurs un campionat, practic, în 6 oameni.

La cei 6 mai poate fi adăugat Teleabă care, după cum am mai spus, s-a accidentat după primul meci cînd a jucat foarte bine. Apoi l-am folosit mai puțin. Oricum el nu a mai dat randamentul din prima partidă a campionatului, cu Dinamo Oradea. În orice caz, sînt convins că el poate deveni mai util echipei.

Dancea și Pascu au jucat mai puțin. De la Pascu am așteptat mai mult. A avut un meci bun, în retur, la Oradea, după care s-a pregătit mai puțin și nu a dat rezultatele scontate.

Față de lotul cu care am început ar mai fi ceva de spus despre Curtifan, dar acesta „s-a supărat pe noi" și s-a întors la Tîrgu Mureș, unde nu joacă deoarece are contract cu noi pe 4 ani. Aproape în aceeași situație este și Recorean care, după etapa a II-a, după ce l-am ajutat să-și termine anul I, s-a transferat la Iași și joacă la Politehnica".

Redactori: Mircea BIȚU, N. I. DOBRA, Ion PLEȘCA și Octavian RUSU. Prezentarea grafică: Liviu BREZAR și Dumitru NIȚĂ. Tiparul: POLSIB S.A.

BIBLIOTECA „ASTRA" SIBIU

BIBLIOTECA „ASTRA"
SIBIU

Tribuna Sporturilor

SUPLIMENT SĂPTĂMÎNAL DE INFORMARE SPORTIVĂ AL COTIDIANULUI INDEPENDENT TRIBUNA

Anul II. nr. 123 | 27 iulie — 2 august 1992 | 4 pagini 10 lei

Ultima ORĂ

• Simbătă, 25 iulie, la Barcelona au debutat Jocurile Olimpice de vară. Să le ținem pumnii sportivilor români! • Comisia de apel a F.R.F., confirmînd faptul că, vorba aceea, corb la corb nu-și scoate ochii, a menținut strîmba hotărîre dictată de C.C.N. împotriva șoimilor și a președintelui lor, dl. Suciu • Ultimele vești din tabăra interistă. Pînă vineri, 24 iulie, elevii lui Silviu Stănescu s-au pregătit la Păltiniș, „reprizele" de lucru cu mingea desfășurîndu-se pe stadionul „Municipal" din Sibiu • „Chinezii" Blid și Burchel s-au alăturat colegilor lor • În 30 iulie a.c., de la ora 17, pe stadionul „Municipal", F.C. Inter primește replica noii promovate „U" Cluj • În zilele de 1 și 2 august, interiștii vor participa la Cluj la un turneu alături de alte trei echipe • Va urma, în perioada 3—9 august, un turneu de pregătire în Ungaria unde sînt perfectate două meciuri cu echipa Nyregyhaza (în 4 și 8 august) și, respectiv, un meci cu formația Debrecin (în 6 august • În 16 august începe noul campionat, F.C. Inter jucînd la Reșița cu C.S.M.-ul din localitate • Urmează meciurile cu Electroputere (acasă), Dinamo (deplasare), Sportul studențesc (a), Poli (d), Dacia Unirea (a), Univ. Craiova (a), F.C. Farul (d), Gloria (a), F.C. Brașov (d), Rapid (a), Steaua (d), Oțelul (a), F.C. Ploiești (d), „U" Cluj (a), F.C. Bacău (d) și Progresul (a) • Jucătorul Mihăiță Stănescu n-a mai plecat în Olanda • Legea 12/1990 permite agenților economici să sponsorizeze fenomenul sportiv. Toți cei care doresc să ajute echipa F.C. Inter (cu contracte în exclusivitate) sînt rugați să-l contacteze pe dl. Gelu Leicu, președintele S.C. Inter S.R.L. Sibiu (Aleea M. Eminescu nr. 1, telefon 42 21 44) • Abonamentele pentru meciurile interiștilor se vor pune în vînzare după 10 august a.c. Costurile sînt 1 000 lei (sector galben), 1 500 lei (albastru) și 2000 lei (roșu).

B. MIRCEA

În „cazul" Slatina — Sibiu

O judecată pripită, și nu numai...

După cum bine este cunoscut de iubitorii fotbalului din Sibiu, la 9 iulie a.c., Comisia Campionatului Național a F.R.F., după o analiză superficială, s-a grăbit să dicteze măsuri drastice împotriva divizionarelor B Șoimii Compa Sibiu și Metalurgistul Slatina, cărora li s-a dat, la „masa verde", meciul pierdut cu 3—0, plus penalizări cu cîte 8 puncte, ceea ce echivalează cu nepromovarea echipei sibiene în viitoarea divizie A (echipa slătineană fiind virtual retrogradată încă cu 3—4 etape înaintea finalului de campionat). Amănuntele sînt deja arhicunoscute, așa încît n-o să le mai reluăm.

În cele ce urmează, ne vom ocupa doar de modul în care marți, 21 iulie a.c., Comisia de apel a F.R.F. a judecat contestația înaintată de clubul sibian, cu precizarea că vom proceda la transcrierea ad-litteram, de pe reportofon, a opiniilor exprimate de cei cu care s-a stat de vorbă, fără nici o imixtiune în text.

Înainte de-a intra la Comisie, am solicitat opinia d-lui ing. Ilie SUCIU, președintele Asociației sportive Șoimii Compa Sibiu, în prezența domnului Martin SCHWARTZ, organizator de competiții și d-lui **M.P.**, din conducerea sportului slătinean (dumnealui ne-a rugat să-i păstrăm anonimatul). „Noi considerăm a fi nedrepte, nemeritate sancțiunile dictate de C.C.N. Totodată, considerăm că meciul respectiv de la Slatina s-a disputat în condiții regulamentare, iar speculațiile făcute pe marginea acestei partide sînt doar rezultatul unui „scenariu murdar", menit a compromite clubul nostru, în special și mișcarea sportivă sibiană, în general. Nu știm — doar bănuim — cine se află în spatele acestui scenariu care ne-a prejudiciat insurmontabil. Ne considerăm nedreptățiți, și am adus argumente certe în acest sens, pe care le-am depus la dosar. Sperăm ca membrii Comisiei să judece lucrurile fără părtinire și să facă dreptate".

... „Judecata" a durat circa 35 de minute. Sînt primit, separat, la Comisie. Anterior,

(continuare în pag a II-a)

A consemnat
Lucian JIMAN

Prof. Silviu STĂNESCU:

„Antrenorii nu sînt fachiri!"

— Domnule profesor, din ce știți dv., se mai „trîntesc" meciuri în fotbalul românesc?

— (Ezită îndelung, semn că întrebarea nu-i face nici o plăcere). Din păcate răspunsul este afirmativ. Se știu din presă și situații recente... In opinia mea aceste „aranjamente", mai mult sau mai puțin voalate, sînt un balast care atîrnă greu de „picioarele" fotbalului nostru! Zic asta pentru că într-un campionat fals, cu partide trucate, adevăratele valori nu pot ieși la suprafață, nu se pot afirma. Ca jucător și ca antrenor n-am acceptat niciodată șușaneaua. Prefer să pierd cu demnitate decît să mă pretez la penibilele „jocuri din culise"!

— Să trecem mai departe. Cum ați fost primit de băieți? Vă mulțumește lotul pe care-l aveți, împreună cu Jan Gavrilă, la dispoziție?

— Foarte bine. De altfel, dacă acceptați butada, eu am fost prezent la Sibiu și cînd munceam la alte echipe.

— Cum așa, domnule Stănescu?

— Prin „ambasadorii" pe care, de-alungul anilor, i-am trimis la Sibiu. L-aș aminti pe Dorinel Munteanu, promovat de mine în divizia A (la F.C. Olt) și ajuns, mai apoi, ca și Gică Mihali, la F.C. Inter. Nu mi-e rușine, ba dimpotrivă să-l amintesc aici pe Florin Cioroianu, care mi-a fost dat în grijă de mic și care, mai ales în perioada sibiană, a cules unanime aprecieri. Mă bucur sincer pentru ce înseamnă acum Florin în fotbalul nostru! E vorba, de asemenea, de Mihăiță Stănescu pe care eu l-am promovat la Universitatea Craiova aducîndu-l de la Calafat, tot de acolo „recrutîndu-l" și pe Gică Popescu. În ce privește lotul, consider că F.C. Inter este, la această oră, o echipă bine asamblată, cu care orice antrenor și-ar dori să lucreze, cu un grad de receptivitate pozitiv, o formație în care se împletesc fericit experiența unora cu tinerețea altora.

— Ce vă propuneți cu actualul lot?

— Să facem din el o echipă competitivă pe care aș vrea-o cît mai degrabă intrată în formă. Nu-mi plac promisiunile lozincarde, dar doresc să-i asigur pe inimoșii suporteri interiști că noi, antrenorii, precum și jucătorii

(Continuare în pag. a IV-a)

A consemnat
Mircea BIȚU

Antrenorului Nicolae Dobrin i se pun bețe în roate tocmai cînd „Giscanul" promitea să redreseze corabia argeșeană.

RUGBY Va fi foarte greu!

— A existat la un moment dat inițiativa organizării pregătirii rugbistice, structurată pe nivele, constituirea unui sistem piramidal. Ce se mai aude, d-le prof. Emil Sârbu?

— Teoretic, aceasta înseamnă grafice, cifre, scheme, dar practic înseamnă bani și pasiune. Cam greu de găsit și una și alta. Asta nu înseamnă că nu se va face ceva. Ne obligă la aceasta noile reglementări ale federației, privitoare la participarea în noul campionat.

— Noul campionat se va desfășura după sistemul tradițional, o singură serie cu 12 echipe. Ce implicații crezi că va avea această, să-i zicem, „noutate" în activitatea echipei pe care o antrenezi?

— De natură materială, în primul rînd. Mai multe deplasări ,distanțe mari, două la Constanța, una la Suceava, apoi într-un campionat de regularitate zestrea de puncte se acumulează mai greu. Dacă mă gîndesc și la faptul că vom avea adversari de genul celor din Lupeni, unde minerii sînt mai „mineri" ca la Petroșani, nu-i firese să-ți faci griji, că de afară e cam greu de „ciupit", iar un eșec acasă te trimite în zona fierbinte, de unde odată intrat, te salți foarte greu. Deci, trebuie excluse din fașă greșelile. Atîrnă mult în balanță și programul, necunoscut la această oră, dar poate că sorții ne vor fi favorabili. O altă problemă importantă este dependența de participarea unei echipe de juniori III a clubului într-un campionat național, pentru fiecare absență a juniorilor, echipa mare urmînd a fi penalizată cu un punct. Probleme în plus legate de echipamentul copiilor, transport, masă, cazare.

— Obligația de a avea echipă de juniori a impus-o federația de mai multă vreme și a rămas doar pe hîrtie...

— Pentru prima dată au fost precizate sancțiunile pe care le va suporta echipa de

(continuare în pag. a IV-a)

Baschetbaliștii sibieni pe podium

O mare performanță sub lupa analizei

6. Evident, rezultatul final obținut în ediția trecută de campionat, medaliile de bronz, este în măsură să aducă satisfacție tuturor: jucători, tehnicieni, conducători de club, suporteri.

Dar, rememorarea drumului parcurs și analiza acestuia ar fi incompletă dacă nu am face și cîteva succinte referiri la arbitraje. În ediția de campionat la care se referă aceste rînduri problema arbitrajelor a fost de maximă actualitate. Se poate afirma, cu certitudine, că multe rezultate au fost viciate dovadă fiind și suspendările pe 4, 6, 8 și 10 etape pe care unii „cavaleri ai fluierului" le-au primit. Asemenea măsuri se iau doar atunci cînd se consideră că arbitrul respectiv se face vinovat de vicierea rezultatelor. Echipa sibiană a avut parte și de arbitraje mai bune și mai rele. Ceea ce se cere consemnat în mod deosebit, vizavi de arbitrul Olaru, care în ediția 1990/1991 la meciul cu Rapidul a arbitrat mai mult decît scandalos, este corectitudinea prestației sale în cele 5 partide în deplasare în care a „fluierat" echipa sibiană. Nu a dat gazdelor nici acel 10 la sută „obișnuit".

În urma situării pe locul al III-lea echipa C.S.U. Balanța va participa la „Cupa Koraci" din nou. Aceasta datorită faptului că, la fel ca acum doi ani, Dinamo nu s-a înscris în nici o competiție cu toate că este deținătoarea poziției secunde în clasament. Am ajuns aici la un punct foarte critic: problema condițiilor materiale. Să-i dăm din nou cuvîntul antrenorului principal al baschetbaliștilor sibieni, Mircea Vulc: „Multe ar fi de spus. Începînd cu raportarea la ceea ce se întîmplă acum în baschetul românesc. Noi am vorbit cu domnul George Chiraleu și cînd i-am spus cu ce sume a fost premiată echipa noastră de către club, ca urmare a obținerii medaliilor de bronz, (cînd spun club mă refer și la Universitate și la „Balanța", buna cooperare a celor două unități fiind un factor decisiv al performanțelor noastre), domnia sa ne-a declarat că sîntem cel mai slab recompensați din cele 6 echipe medaliate, 3 la fete și 3 la băieți. Sigur înțelegem greutatea și complexitatea problemelor în această perioadă prin care trece întreaga societate românească. Fără un sponsor foarte puternic, eventual unul din exterior cum are „U" Cluj care a oferit premii echipei pentru cîștigarea campionatului în valoare de 2,5 milioane

(continuare în pag. a IV-a)

Octavian RUSU

„O judecată pripită, şi nu numai..."

(urmare din pag. 1)

membrii acesteia n-au permis presei să asiste la „dezbateri"... Aveam să constat că, de fapt, s-a dorit şi s-a obţinut tăinuirea" acestei „judecăţi", de vreme ce-am fost singurul ziarist prezent la faţa locului...

Comisia era compusă din dl. **Niki LĂZĂRESCU**, preşedintele comisiei; dl. **Mihai IONESCU** — vicepreşedinte al comisiei (ziarist), dl. **Dumitru PEPELEA**, secretar al comisiei şi dl. **Gioni DUMITRESCU**. Am înţeles că lipseau doi membri... Iată opiniile lor:

Gioni Dumitrescu: „Noi n-am deliberat încă, deci nu vă putem da verdictul... Aşa, cîteva impresii, vă putem da... Pe mine, cel puţin, m-a impresionat, înainte de a asculta, astăzi, pe domnii veniţi de la Sibiu, un lucru: ce rost a avut deplasarea la Slatina? Adică, este vorba de conducerea clubului sibian, de ce s-a deplasat ea, cu două zile înainte de meci, la Slatina? Ştiţi, noi lucrăm în fotbal de decenii şi decenii şi noi ne ştim la de-astea... Eu am fost şi preşedinte al Federaţiei, aşa că ştiu „ce şi cum"... Este pentru prima dată cînd aud că şefii unui club de fotbal se duc înainte de meci, să..., mă rog... Lăsînd la o parte importanţa meciului... Este o noutate nemaipomenit de bizară! Este ştiut: vin la noi englezii, vin la noi scoţienii că jucăm cu ei... Noi ne ducem la ei, nici o problemă... Ne interesăm... E un „spionaj" admis, nu în sensul urît al cuvîntului... Nu, doar aşa, ce „scheme" fac, ce-i în capul lor..., cum face Platini, cum dă cu capul, ce face Skuhravy, ce face ălălaltu..., cine Dumnezeu joacă atunci... Adică, asta-i, dom'le, chestia, deocamdată!"

Mihai Ionescu: „Sibiul a avut o iniţiativă în toată treaba asta, care a fost şi riscantă şi dubioasă... Asta este părerea mea şi cred că o împărtăşesc şi ceilalţi colegi. Să fie clar: prezenţa lor la Slatina nu se justifica, iar dedesubturile acestei prezenţe nu puteam să le aflăm, să fim siguri de ele, numai dintr-o parte, adică şi de la alte părţi sînt în defavoarea lor. Deci, ei acuză, incriminează... Şi-n toate astea planează un semn de întrebare, la care se adaugă, sigur, cu o anumită pondere, şi raportul observatorului federal Bonini, care este net — să spun aşa — împotriva echipei din Sibiu. Dacă el, Sibiul, nu făcea acest pas riscant să vină la Slatina, cu siguranţă că lucrurile ar fi puţin mai estompate... Făcînd această mişcare pe care v-am spus-o... poate să fie şi dintr-un gest aproape naiv, dom'le, ca să zic aşa, ce s-a întîmplat şi în cazul Unirea Alba Iulia şi cu U.T.A., sînt oarecare similitudini între cele două cazuri şi unde s-au vehiculat şi sume de bani, s-au vehiculat în discuţie nu în manevrarea lor, că s-a pus şi problema de bani — toate astea sînt..., legea pedepseşte inclusiv tentativa sau intenţia... Aşa că, din acest punct de vedere, cu toată părerea de rău, fără să anticipez o decizie, punctul meu de vedere este că echipa din Sibiu a greşit. A greşit flagrant, mai ales că era şi puţin atenţionată, dacă s-a întîmplat ceva... Deci, cu toate aste lucruri, care deja au început să meargă pe o filieră ceva mai ocultă, Sibiul a continuat să greşească, iar desfăşurarea evenimentelor, tot ce s-a petrecut în Slatina, mai ales după joc, vin să ne pună în situaţia pe noi nu de a nu-i crede pe cei din Sibiu, pentru că poţi să-i şi crezi, dar nu ai putea crede maniera în care probele aduse de ei să fie convingătoare... Asta-i părerea mea... Domnu' judecător Lăzărescu, dacă vreţi să completaţi ceva"...

Niky Lăzărescu: „Nu, nu, eu nu răspund... Eu nu am nimic de spus... Mă iertaţi, dar eu n-am ce zice...".

Gioni Dumitrescu: „Dom'le, situaţia-i cam aşa: la pauză, a fost 3—0 pentru Sibiu. Şi eu le-am spus: dacă eraţi în aşa formă grozavă, cum de v-aţi oprit? Adică, sînt nişte lucruri... altele mai puţin importante... De fapt, mie personal îmi pare rău de ce se întîmplă, pentru că atmosfera de fotbal din Sibiu este o atmosferă bună, dar mai am, totuşi, aşa, un semn de întrebare şi cu nişte lucruri petrecute în urmă, cu F.C. Inter şi cu F.C. Bihor, adică au mai fost nişte practici pe-acolo, cînd Inter-ul a plecat în deplasare în Italia, făcută cadou de F.C. Bihor, prin '89 sau '90, parcă au cîştigat la Sibiu cu 3 la 2 şi, a doua zi, Inter-ul a plecat în Italia, cînd Inter-ul era, atunci, era o echipă foarte bine pe picioare şi n-o prea bătea nici Steaua, nici Dinamo... Aşa că, deci, sînt nişte chestii, se pare..., că eu ştiu, se mai strecoară, din cînd în cînd — şi nu numai la Sibiu, să ştiţi, ci-n toată ţara, în fotbalul nostru... Dar, din cînd în cînd, cad victime nu întotdeauna cine-i vinovat, iar noi, „în plasă", prindem, de cele mai multe ori, „peşti" mai mici, iar „peştii" mari scapă... Dar„ăştia „slabi" trebuie să fie atenţi şi să se ferească mai bine, pentru că ăştia „mari" au şi o relaţie care-i fereşte mai uşor decît pe ceilalţi... Asta-i toată chestia!".

Dumitru Pepelea: „Pentru ca să faci dreptate, cît de cît, trebuie să asculţi ambele părţi, deci ca să te apropii, cît de cît, de adevăr... În ceea ce mă priveşte că am ascultat doar partea care a pierdut această... Dar, declaraţiile care le-au făcut dumnealor, cei din Sibiu, sînt foarte puerile... Sîntem „oameni de fotbal" — întîmplător şi eu sînt om de fotbal — aşa că mi se pare foarte curios ca să te duci la echipa adversă, cu două zile înainte de meci, şi să-i întrebi: „Care-i situaţia echipei dv.? Şi ei să zică: „Păi, unu-i bolnav, ăla-i accidentat, ăla-i suspendat..., deci 3 „aşi", nu-s... Foarte curios... Eu mă duc la echipa adversă, cu două zile înainte, să-i întreb: „Bă, voi sînteţi atît de proşti ca să nu înţelegeţi ce măsuri luaţi ca să pierdeţi, ca să vă bat?"... În acest „proces" s-a vehiculat o sumă de 2,5 milioane lei, pe care ăia au ridicat-o numai sub aspectul declarat..., că la atît i-a cam costat datoriile lor... Altceva n-a mai fost... Dar, oare, nu i-a speriat pe cei de la I.P.A. Sibiu suma aceasta? Asta-i tot, dom'le"...

★

...Aşadar, asta-i tot, domnilor... Apoi, onor Comisia de apel a F.R.F. (instituită să judece diferendele dintre echipele de fotbal de la toate eşaloanele, deci să afle adevărul, să-l stabilească indubitabil şi să facă dreptate) a comunicat hotărîrea: **„Comisia menţine sancţiunile dictate de Comisia Campionatului Naţional din 9 iulie a.c. în cazul Metalurgistul Slatina — Şoimii COMPA Sibiu".**

Alte inedite şi importante amănunte, vă oferim, stimaţi cititori, în numărul viitor al „TRIBUNEI SPORTURILOR".

Concluzii pe marginea Campionatului judeţean de fotbal

V. Deşi a debutat cu stîngul pierzînd, pe propriul teren, confruntarea cu viitoarea campioană, **Tractorul Sibiu** — cu Sorin Marian la timonă — a jucat, în continuare, extrem de precis obţinînd în tur, în cele 10 partide rămase, 8 victorii şi două rezultate de egalitate, antrenorul reuşind, în această fastă perioadă, să pună pe picioare un ansamblu omogen, practicant al unui fotbal spectaculos şi eficace. El a reuşit să îmbine fericit siguranţa, tehnica şi rafinamentul mai rutinaţilor: E. Stîngaciu, N. Turc, N. Mihaiu, T. Tăvală, S. Căpăţînă, S. Bîrză, A. Herciu, S. Popa, I. Filip cu vigoarea, prospeţimea şi dorinţa de afirmare ale unor tineri cu certe calităţi — D. Diţu, I. Robu, Giprian Munteanu, M. Tărean, D. Marciuc, E. Gurtler, G. Părăianu, S. Hiciu, M. Filip. Toamna s-a dovedit deci a fi un anotimp prielnic şi bogat în bune rezultate pentru sibieni, care cu +6 în clasamentul adevărului, îşi asigurăseră practic locul în viitoarea divizie C. Din nefericire, a doua parte a întrecerii n-a mai fost abordată de către formaţie cu aceeaşi tenacitate, seriozitate şi dezinvoltură. Jucătorii, crezîndu-se prea devreme cu sacii în căruţă, nu mai simt plăcerea de a juca, au evoluţii contradictorii şi bizare, reuşind în cele 11 întîlniri ale returului să adune abia 9 puncte.

De aici şi numărul mare de sancţiuni cu care arbitrii au penalizat atitudinile unor recalcitranţi: 22 avertismente acordate unui număr de 12 jucători. În fruntea topului I. Filip şi S. Căpăţînă cu cele 4 cartonaşe galbene, primul fiind şi eliminat de pe teren. Se caută urgent un ţap ispăşitor. Şi cum se întîmplă şi la casele cele mai nobile, el este găsit în persoana antrenorului S. Marian, al cărui divorţ de echipă se produce cu două etape înainte de final, pe care „unsprezecele" tractoriştilor, rămas fără cîrmaci, îl termină deşi fără strălucirea manifestată în tur, cu bine rămînînd în eşalonul „aristocratic" al judeţului.

Total opusă comportării tractoriştilor a fost prestaţia tinerei formaţii **Mecanica Mîrşa**, care după o excelentă evoluţie avută în primăvară, a furnizat — prin cucerirea rîvnitului loc 5 din elasamentul seriei — una din cele mai mari şi mai plăcute surprize ale actualului campionat. Afirmînd acest lucru ţinem cont, în primul rînd, de faptul că echipa se lansase practic în bătălia trecutei ediţii cu pepiniera de juniori, la care se reuşise implantarea cîtorva „altoiuri", tinere şi ele, şi aproape toate provenite din propria grădină. Antrenorul C. Armenean merită felicitat atît pentru competenţa, curajul şi răbdarea depuse în procesul de instruire, cît şi pentru îndrăzneala de a îmbrăca, la peste 40 de ani, tricoul de jucător.

Cum era şi firesc, tracul tinerilor, inerent impactului cu asprimea şi rigorile unui eşalon superior, s-a resimţit în special în tur, cînd, în ciuda unui egal în debutul campionatului pe terenul feroviarilor sibieni şi a fotbalului de calitate practicat în majoritatea partidelor, mîrşenii nereuşind să acumuleze decît 8 puncte, zestre săracă şi departe de pretenţiile conducerii tehnice şi aspiraţiilor colectivului pe care-l reprezentau.

A doua parte a întrecerii, graţie pregătirii minuţioase din perioada precompetiţională, este abordată cu o mentalitate nouă faţă de joc, jucătorii „maturizaţi de-acum, obţinînd 8 victorii, un joc egal şi suferind două înfrîngeri (ambele la Cisnădie) terminînd competiţia cu următoarea linie de clasament:

22 11 3 8 51-44=25.

După cum se poate uşor observa, ea este superioară faţă de cea avută în toamnă cu 17 puncte şi 12 goluri. A impresionat plăcut şi starea disciplinară a componenţilor lotului. Doar 7 jucători au fost sancţionaţi cu 9 cartonaşe galbene, doi din aceştia primindu-l şi pe cel roşu, pentru infracţiuni minore, dar care necesitau regulamentar această măsură. Alături de „bătrînii" G. Stoian, I. Haica, V. Comănean, V. Burciu, V. Prisecaru, F. Vasiu, N. Vecerdea (născuţi toţi între 1965—1970), am aplaudat comportarea la fel de bună a tinerilor şi talentaţilor: E. Paravăt, I. Negru, N. Grigore, I. Frăţilă, L. Neamţu, I. Horumbă, G. Ţitirigă, M. Rădulescu, I. Ionuţ, V. Delceg, G. Iancu (un golgeter autentic) şi A. Stoica, mulţi din ei încă la vîrsta junioratului.

(va urma) **V. MARA**

Săptămîna TV

LUNI, 27 iulie 1992

14,00 Actualităţi. 14,10 J. O. '92. ● Box. 16,00 Oameni de lîngă noi. 16,30 Muzica pentru toţi. 16,50 Actualităţi. 16,55 Emisiunea în limba maghiară. 18,25 J. O. '92 ● Buletin olimpic. 18,35 Pro patria. 19,30 Desene animate. „Michel Vaillant". 20,00 Actualităţi. 20,35 Studioul economic. 21,00 J. O. '92. ● Înot. ● Haltere (56 kg). 22,00 Teatru TV. Stagiunea estivală la teatru TV. „Hangiţa". 23,30 Actualităţi. 23,45 Microrecital Patrick Bruel. 24,00 J. O. '92. 1,30 Închiderea programului.

MARŢI, 28 iulie 1992

7,00 Programul Televiziunii Naţionale din Republica Moldova. 10,00 Actualităţi. ● Meteo. 10,20 Calendarul zilei. 10,30 Ecran de vacanţă. 11,00 TV5 Europe. 12,05 Ora de muzică. 12,55 Interferenţe. 13,25 J. O. '92. 14,15 Actualităţi. ● Meteo. 14,30 J. O. '92. 16,00 Muzica pentru toţi. 16,30 Convieţuiri. 17,00 Actualităţi. 17,05 Întîlnire cu Ion Voicu. 17,30 Drumuri în memorie. 17,50 Studioul electoral. 18,30 Tezaur. 19,00 Studioul economic. 19,30 Desene animate. „Michel Vaillant". 20,00 Actualităţi. 20,35 Film serial „Dallas". Ep. 149. 21,35 J. O. '92. 0,40 Actualităţi. 0,55 J. O. '92. 1,25 Închiderea programului.

MIERCURI, 29 iulie 1992

7,00 Programul Televiziunii Naţionale din Republica Moldova. 10,00 Actualităţi. ● Meteo. 10,20 Calendarul zilei. 10,30 Film serial „Mare şi Sophie". Ep. 3. 11,30 Super Channel. 12.10 Ora de muzică. 13,10 Vîrsta a treia. 13,40 J. O. '92. 14,00 Actualităţi. ● Meteo. 14,10 J. O. '92. 16,00 Studioul muzicii uşoare. 16,20 Arte vizuale. 16,50 Fragerea Pronoexpres. 17,00 Actualităţi. 17,05 15, 16, 17, 18. 17,30 Reflector. 18,00 Studioul electoral. 18,40 Tele-diseul muzicii populare. 19,00 Reportaj TV. 19,30 Desene animate. „Michel Vaillant". 20,00 Actualităţi. 20,30 Film serial. „Hemingway". 21,25 Memorialul durerii. 22,35 J. O. '92. 23,25 Actualităţi. 23,35 Documentar ştiinţifie. 24,00 J. O. '92. 1,30 Închiderea programului.

JOI, 30 iulie 1992

7,00 Programul Televiziunii Naţionale din Republica Moldova. 10,00 Actualităţi. 10,10 J. O. '92. 13,00 Actualităţi. ● Meteo. 13,20 Ora de muzică. 14,00 J. O. '92. 17,00 Actualităţi. 17,05 Simpozion. 17,50 Studioul electoral. 18,25 Reportaj TV. 18,55 J. O. '92. 19,45 Desene animate. „Pif şi Hercule". 20,00 Actualităţi. 20,30 Dosarele istoriei. 21.00 J. O. '92. 23,50 Actualităţi. 24,00 J. O. '92. ● Rezumatul zilei. 1,35 Închiderea programului.

VINERI, 31 iulie 1992

7,00 Programul Televiziunii Naţionale din Republica Moldova. 10,00 Actualităţi. ● Meteo. 10,20 Calendarul zilei. 10,30 Ecran de vacanţă. 11,00 J. O. '92. 13,00 Descoperirea Planetei. 13,35 Actualităţi. ● Meteo. 13,55 J. O. '92. 16,45 J.O. '92. 17,00 Tragerea Loto. 17,10 Actualităţi. 17,15 Emisiunea în limba germană. 18,15 Studioul electoral. 18,55 J. O. '92. 19,45 Desene animate. „Pif şi Hercule". 20,00 Actualităţi. 20,30 Film serial. „Destinul familiei Howard". Ep. 32. 21.30 J. O. '92. 23,15. Top 10. 23,50 Actualităţi. 24, 00 J. O. '92. 1,30 Închiderea programului.

SÎMBĂTĂ, 1 august 1992

9,00 Bună dimineaţa... la Costineşti. 9,50 Şahul de la A la Z. 10,00 Actualităţi. 10,10 J. O. '92. 12,30 Ecran de vacanţă. 13,00 J. O. '92. 14,50 Actualităţi. 15,00 7X7. 15,30 Reflecţii rutiere. 15,40 Ecran de vacanţă. 16,05 Magazin cinematografic: 17,05 Al doilea război mondial. 17,30 Gong! 18,00 Mapamond. 18,30 J. O. '92. 19,05 Film serial. „Twin Peaks". Ep. 11. 20,00 Actualităţi. 20,35 J. O. '92. 23,55 Actualităţi. 0,10 Film artistic. „Bye, Bye, Barbara". 1,45 Închiderea programului.

DUMINICĂ, 2 august 1992

8,30 Bună dimineaţa... la Vîrful Omu! 9,30 Ecran de vacanţă. 10,00 Actualităţi. 10,10 J. O. '92. 12,20 Lumină din lumină. 13,00 Viaţa satului. 14,00 Actualităţi. 14,10 Atlas. 14,30 Video-Magazin. 17,30 Convorbiri de duminică. 18,00 Film serial. „Dallas". Ep. 150. 18,50 J. O. '92. 20,00 Actualităţi. 20,35 J. O. '92. 22,55 Actualităţi. 23,05 Film serial. „Eu spionez". 24,00 J. O. '92. 1,30 Închiderea programului.

MAPAMOND sport MAPAMOND

CREMA EUROPEI

Pentru Christoph Daum, antrenorul campioanei Germaniei, greul abia acum începe...

VfB Stuttgart (Germania)

O campioană mai puțin scontată are, în acest an, Bundesliga. La început se părea că Borusia Dortmund va ieși cîștigătoare, apoi a apărut, ca o posibilă învingătoare, Eintracht Frankfurt, pentru ca, pînă la urmă, să cîștige VfB Stuttgart la... mustață.

Clubul are ca dată de naștere 9 septembrie 1893. **Adresa:** Mercedes strase 109, 7 000 Stuttgart 50. **Stadion:** Neckarstadion — 67 750 locuri, dintre care 35 194 locuri pe scaune. **Prețul** unui bilet între 11 și 34 mărci. Din anul 1975 președinte al clubului este Gerhard Mayer-Vorfelder (58 ani), ministrul de finanțe al landului Baden-Wurttemberg, iar manager este fostul internațional Dieter Hoeness (38 ani). Antrenorul echipei a fost **Christoph Daum**, născut la 24 octombrie 1953. N-a fost un fotbalist grozav, dar, ca antrenor, a dovedit reale calități.

VfB Stuttgart are în palmaresul său patru titluri de campioană (1950, 1952, 1984 și 1992) și două cupe (în 1954 și 1958).

Formația de bază: Immel — Buchwald, Frontzek, Schäfer, Schneider — Gaudino, Kögl, Sammer — Kastl. Fritz Walter, Sverrisson.

Performanța „șvabilor" este cu atît mai lăudabilă cu cît, în numai doi ani, din echipă au plecat valori consacrate precum iugoslavul Srecko Katanec, islandezul Asgeir Sigurvinsson, internaționalii germani Karl Allgöwer și Jürgen Klinsmann. Masiv întinerită cu jucători fără carte de vizită, dar dornici de afirmare, VfB Stuttgart a dat în acest an și pe golgeterul campionatului, acesta fiind Fritz Walter, autor a 22 de goluri (de fapt acesta și portarul Eike Immel sînt veteranii echipei, ambii avînd 32 ani).

Dar, după opinia mea, această campioană a Germaniei este încă prea crudă pentru marile și durele confruntări europene. **(n.i.d.).**

Unde-i adevărul și unde, minciuna?

În urmă cu patru ani, la Jocurile Olimpice de la Seul, un nume era pe buzele tuturor: Ben Johnson; atletul canadian care a spulberat recordul mondial pe distanța de 100 metri. A urmat bomba cu rezultatul pozitiv la controlul antidoping și suspendarea. Dar, mai bine să parcurgem, din aproape în aproape, etapele scandalului:

• **24 septembrie 1988** — Ben devine campion olimpic și recordman mondial, alergînd 100 m în 9.79 sec., la Seul.

• **26 septembrie 1988.** Noul erou al atletismului mondial este acuzat că s-a dopat, pierde titlul olimpic și i se anulează recordul mondial. Nu-i este însă anulat vechiul record stabilit la Campionatele Mondiale de la Roma, 1987 (9,83 sec.).

• **27 septembrie 1988.** Federația Internațională de Atletism îl suspendă pe doi ani, iar Guvernul canadian, pe viață.

• **1 octombrie 1988.** Johnson publică o scrisoare deschisă către „poporul canadian" în cotidianul The Toronto Sun în care se declară nevinovat.

• **5 octombrie 1988.** Guvernul canadian desemnează o comisie regală de anchetă asupra dopajului prezidată de judecătorul Tobin.

• **28 februarie 1989.** Charlie Francis, antrenorul lui Johnson, declară în fața comisiei că atletul său se dopa încă din 1981.

• **24 mai 1989.** Doctorul Georges Maria Astaphan, medicul lui Ben, declară că i-a făcut injecții cu steroizi.

• **13 iunie 1989.** Johnson face declarații complete.

• **5 septembrie 1989.** Federația Internațională de Atletism decide să-i anuleze și recordul mondial stabilit la Roma de vreme ce a recunoscut că se dopa încă din 1981.

• **27 noiembrie 1989.** Johnson participă la emisiunea „Mediations" a canalului TF 1 și — contra sumei de 25 000 dolari — le explică francezilor ce și cum a făcut.

• **1 ianuarie 1990.** Începînd cu această dată, ca record mondial oficial este recunoscut timpul realizat de Carl Lewis la Seul (9,92 sec.).

• **26 iunie 1990.** Raportul Tobin — publicat după 10 luni de cercetări — concluzionează că numai autoritățile sportive și olimpice pot hotărî dacă Ben Johnson poate sau nu poate concura.

• **2 august 1990.** Într-un interviu publicat de L'Equipe, Ben Johnson declara: „Singura mea dorință este să cîștig medaliile de aur la Campionatele Mondiale de la Tokio și la Jocurile Olimpice de la Barcelona".

• **9 august 1990.** Guvernul canadian îi ridică suspendarea pe viață pe care tot el i-o dăduse.

• **24 septembrie 1990.** Se împlineau cei doi ani de suspendare dictați de Federația Internațională de Atletism.

• **3 octombrie 1990.** Campionul european în proba de 200 m, John Regis și alți atleți britanici se pronunță împotriva admiterii lui Johnson la concursuri.

• **18 octombrie 1990.** Robert Atkins, ministrul britanic al sporturilor, a dat o declarație oficială prin care se opune admiterii lui Ben în concursuri.

• **19 noiembrie 1990.** Ben Johnson își anunță revenirea în concursul de la Hamilton, Canada, la 11 ianuarie 1991 și precizează că va participa la 12 concursuri de sală în 1991, între care Campionatele Mondiale de la Sevilla.

• **8 decembrie 1990.** Gerlindo Bordin, campion olimpic de maraton și alți atleți italieni se pronunță împotriva revenirii lui Ben pe pista de atletism.

...După cum se știe. Ben Johnson a participat la mai multe concursuri, în sală și în aer liber, fără a mai obține vreo performanță notabilă. Ultimul lui examen și ultima lui șansă vor fi J.O. de la Barcelona. Dacă și acolo va rata, se va confirma faptul că n-a fost decît un campion umflat artificial, un produs tipic al „industriei sportive" care are mereu nevoie de idoli, chiar dacă aceștia sînt din cel mai prost lut. **(n.i.d.).**

Există încă echipe mici...

Sînt destui antrenori care afirmă că, la această oră, în lume nu mai există echipe mici, nici echipe învinse dinainte. O spun din diplomație, o spun de teamă, o spun din superstiție? Adevărul-adevărat este că-i plină lumea de echipe de mîna a 7-a care n-au nici o șansă în nici o competiție de nivel mondial.

Să vă prezentăm, în continuare, patru dintre aceste formații sortite a fi ciuca bătăilor.

ALBANIA este țară cum doar puține au mai rămas în lume: izolată, săracă, austeră și sălbatică, în care viața se scurge cu încetinitorul. De fapt, cel mai utilizat mijloc de transport a fost și a rămas bicicleta. În această țară în care ani în șir nu s-a întîmplat nimic senzațional, fotbalul este un extraordinar punct de atracție și cel mai important mijloc de petrecere a timpului liber. Un meci internațional este o adevărată sărbătoare care atrage mii de oameni pe stadion. Nivelul de trai al populației este scăzut, fotbaliștii fiind niște privilegiați fiindcă ajung la un cîștig de 2—3 ori mai mare decît un om obișnuit.

Federația albaneză de fotbal a fost creată abia în 1932 și este afiliată la U.E.F.A. din 1955. Există 42 de cluburi și în jur de 5 000 fotbaliști legitimați. Cel mai mare stadion — „Q'emal Stafa" din Tirana are o capacitate de 30 000 locuri. Echipe mai cunoscute: 17 Nentori și Dinamo Tirana. În ultima vreme, o serie de jucători au găsit o pîine mai albă la cluburi din străinătate.

„LUXEMBURG" va rămîne o echipă mică — spune dl. Komter președintele Federației de fotbal — pentru că în țara noastră fotbalu. nu suscită un asemenea interes încît să determine un progres calitativ rapid și spectaculos. La meciurile noastre de campionat dacă se adună 400—500 spectatori. Nivelul nostru de trai este prea ridicat și viața este prea scumpă pentru ca oamenii să-și permită să piardă vremea la stadion. Cum vreți să atragem sponsori în asemenea condiții? „...Iar la acest handicap se adaugă încă unul și mai important: „Dispunem de 118 cluburi și aproape 22 000 jucători legitimați la o populație de 370 000 locuitori. Acest lucru nu-i rezonabil. N-ar fi mai firesc să grupăm cei mai buni jucători în cîteva cluburi cu adevărat competitive, în loc să ne fărîmițăm așa? Dar fiecare ține la echipa sa".

SAN MARINO n-ar putea să emită pretenții vreodată. Are o suprafață de 61 km.p. și 21 000 locuitori. Republică independentă din sec. al IX-lea, situată în mijlocul Italiei, la est de Florența, de această țară nu se interesează decît turiștii și eventualii colecționari de timbre. Nu există campionat intern — cea mai bună echipă din San Marino participă la campionatul diviziei C italiene! —, nu există fotbal profesionist, internaționalii din San Marino fiind în „civil" brutari, măcelari sau comercianți. Acolo meciurile internaționale sînt niște serbări cîmpenești la care publicul cîntă și spune bancuri.

MALTA este țara cavalerilor și a spiritului cavaleresc, dar în nici un caz a fotbalului. Cel mai bun teren din insulă nu este cel din capitala La Valetta, ci acela din incinta bazei militare engleze pe care se zbenguie soldații Majestății Sale Regina Elisabeta. Afiliată la U.E.F.A. din 1959, Federația malteză are 157 de cluburi și circa 7 000 de fotbaliști legitimați. În cupele europene, echipele malteze n-au depășit vreodată primul tur, iar în competițiile rezervate echipelor reprezentative nu s-a produs vreodată o surpriză. Poate ar fi de amintit cele trei victorii obținute în întreaga lor istorie de maltezi, în partide amicale: 2—0 contra Canadei, 3—1 contra Iordaniei și 2—0 contra Finlandei. Și, poate, ar mai trebui pomenit acel 0—0 cu R.F.G. în preliminariile Campionatului European 1980, dar atunci nemții erau deja calificați... **(n.i.d.).**

„Oamenii se uită foarte repede"

Stephan Caron s-a născut la 1 iulie 1966, are 2.01 m înălțime și 85 kg greutate. A fost unul dintre cei mai buni înotători din toate timpurile. Iată cîteva dintre cele mai importante performanțe ale sale: medalie de bronz în proba de 100 m liber și locul 4 cu ștafeta de 4×100 m liber la J.O. de la Seul (1988), de 29 de ori campion al Franței în probele de 50, 100 și 200 m, recordmen al Franței în aceleași probe, campion al Europei (1985), vice-campion mondial universitar (1985), vice-campion mondial (1986), vice-campion european (1987) pe 100 m liber, vice-campion european cu ștafeta de 4×100 m liber. 4×100 m mixt (1989), campion al Franței cu ștafeta de 4×100 m liber (1990).

„După Jocurile Olimpice de la Seul — povestește Stephan — cînd toată lumea nu mai prididea cu laudele și felicitările, n-am mai obținut rezultate de excepție. E-adevărat că am simțit și eu nevoia să fac altceva decît înot. Așa că am dedicat timp mai mult studiilor. Am fost totuși, surprins să constat cît de repede te uită lumea".

— N-ai regretat că te-ai retras?

„Nu. Din 1984 am fost în permanență liderul echipei de înot a Franței. N-a fost ușor. Apoi, întrerupînd, cînd am revenit în bazin, practic, a trebuit să încep totul de la zero. Am vrut să-mi mai încerc forțele la Campionatele Mondiale de natație din Australia. Dar, încă de atunci, mi-am propus să renunț definitiv".

— Matt Biondi a declarat că înotul este cel mai individual sport. Ești de acord?

„Nu. De ce ar fi mai individual decît atletismul? Și-apoi, de cînd am făcut parte din reprezentativa Franței cele mai mari bucurii mi le-au adus succesele colective, cele cu ștafeta. Satisfacțiile personale trebuie să se conjuge cu cele colective. Cum aș putea să savurez o victorie de-a mea cînd ceilalți coechipieri ar fi triști?"

— Ce proiecte de viitor ai?

„Voi lucra în finanțele internaționale sau în comerț. Vreau să creez propria mea întreprindere, poate chiar în relație cu lumea sportului. De asemenea, vreau să mă dedic luptei împotriva dopajului. În țările din Est dopajul era ceva ce se practica la scară națională, era o rațiune de stat".

— Știu că faci parte din Comisia națională care se ocupă de această problemă...

„Eu unul sînt pentru efectuarea unor controale inopinate în toate disciplinele sportive. Întrecerile trebuie să se bazeze doar pe valoarea și pregătirea sportivului, nu pe tot felul de mijloace stimulatoare".

„Antrenorii nu sînt fachiri!"

(Urmare din pag. I)

vom face totul să nu-i dezamăgim. Acesta este crezul nostru, cu această dorință vom păși de fiecare dată în arenă.

— Ne-am bucura, domnule profesor, să fiți confirmat chiar de rezultatele primelor meciuri oficiale pentru că, de ce să vă ascund, Sibiul și F.C. Inter tînjesc după o cupă europeană...

— Ca tînăr antrenor, dați-mi voie să mă consider așa la 48 de ani, eu sînt primul care îmi doresc performanța, dar aceasta — realizată doar pe plan intern — nu înseamnă totul. Cine are valoare trebuie să și-o probeze în confruntările internaționale. Acele partide cuantifică riguros, dar și dureros uneori (vezi cazul Universității, anul trecut, în C.C.E.) ștacheta unei formații. Sibiul putea aspira mult mai sus dacă, în ultimii ani, nu pierdea o serie de jucători de calibru: D. Munteanu, Gică Mihali, Bănuță, Năstase (aceștia din urmă în dramaticul accident). Asta nu înseamnă că sîntem resemnați, că n-avem asemenea ambiții. Există în lot tineri de certă perspectivă și sînt sigur că unii vor „urca" la echipa mare. De altfel chiar acum lucrăm diferențiat, cu certitudinile la Păltiniș, iar cu tineretul la Sibiu, ciclurile de pregătire uniform ascendente în care acești tineri sînt angrenați ajutîndu-i să facă saltul valoric preconizat.

— Sibiul a făcut cîteva achiziții. Vă mulțumesc?

— Clubul sibian n-are bani altora, deci nu se poate întinde decît sub propria-i plapumă. A venit Maier, un jucător valoros dar căruia i se reproșează voluntarismul și inconstanța, metehne pe care sper să le fi lăsat la Tg. Mureș. A sosit și Bolba, un jucător matur care, la 30 de ani, după cum mărturisește, mai are un cuvînt de spus în performanță. Mai sînt tinerii Chinceșan și Moldovan, pe care-i așteptăm să confirme. Oricum, un lucru e sigur: în „11"-le de start vor intra cei mai în formă jucători!

— Cu cine v-ar place să jucați, să spunem, în primele trei etape?

— Cu noile promovate! Și asta pentru că, la startul întrecerii, noi am putea profita de inerentele lor emoții. Dar indiferent ce ne vor hărăzi sorții, noi trebuie, sper să păsim cu dreptul (n.n. — iată că dorința prof. Stănescu s-a împlinit, interiștii jucînd primul meci la Reșița).

— În opinia dv., care sînt, într-un clasament ad-hoc, primii antrenori români ai momentului?

— Clasamentele, ca și omul, sînt supuse erorii și... subiectivității. Pentru că atunci cînd judeci un antrenor trebuie să iei în calcul și ce a realizat, dar și ce a intenționat să realizeze. Desigur că sînt cîțiva tehnicieni pe care-i stimez în mod deosebit. Cu unii am lucrat nemijlocit și pot să vorbesc în cunoștință de cauză. I-aș aminti pe Remus Vlad, pe Mircea Rădulescu, Marian Bondrea, Sorin Cîrțu și mai sînt.

— Ce obiectiv are F.C. Inter?

— Întrebarea vine prea devreme, cel puțin pentru mine, care n-am încă la îndemînă toate datele. Vă asigur însă că va fi un obiectiv realist.

— Domnule profesor, va aduce profesionismul spectacolele fotbalistice așteptate?

— Imediat în nici un caz! Vedeți dv., nivelul calității fotbalului nu poate face abstracție de... nivelul investiției făcute. În opinia mea, dincolo de motivația asigurată, de condițiile de pregătire puse la dispoziție, saltul cerut nu se poate face fără schimbarea mentalității. Degeaba ai condiții de profesionist dacă tu, ca antrenor, trebuie să dădăcești jucătorul, spunîndu-i cînd să se culce, cum să-și îngrijească sănătatea etc.

— Cum să încheiem această primă discuție, domnule Stănescu?

— Promițîndu-le celor care ne apreciază că vom încerca să nu-i dezamăgim deși nici noi, antrenorii, nu sîntem fachiri!

Baschetul sibian pe podium

O mare performanță sub lupa analizei

(urmare din pag. I)

(ceea ce pentru baschet este imens) este foarte greu. Noi am încercat. Avem, pe lîngă club și S.C. Balanța, cîțiva sponsori. Dar sînt foarte puțini cu contribuții însă modeste. Rog să fiu bine înțeles, nu neg contribuția acestora, oricît de modestă ar fi ea. Dar iată, spre exemplu, deplasarea noastră la București la partidele cu Steaua (am dormit doar două nopți acolo, după partida a doua am plecat pe noapte la Sibiu, după ce la ora 12 la prînz a trebuit să părăsim hotelul) ne-a costat, în condiții mai mult decît modeste 140 000 lei. Ori în afară de Polsib a cărei contribuție a fost mai substanțială, restul sponsorilor noștri nu au putut oferi sume semnificative. Oricum, eu vreau să le mulțumesc, pe această cale, tuturor care ne-au ajutat pînă acuma, dar doresc, în același timp, să fac un apel către toți cei ce vor și pot să ne ajute — e drept că mulți vor dar nu toți dintre aceștia pot — din Sibiu, să sprijine material echipa care se bate pentru orașul nostru, pentru a-l face mai cunoscut și respectat și prin intermediul sportului".

Doi juniori la porțile... lotului U.E.F.A. '95

În perioada 17—20 iulie a.c. a avut loc în organizarea F.R.F., la Piatra Neamț, faza finală a selecției juniorilor născuți după 1 august 1976 — în scopul completării lotului lărgit „U.E.F.A. 1995".

Prezenți la această acțiune, jucătorii Mihu Adrian și Manea Mihai — componenți ai clubului F.C. Inter Sibiu (grupa prof. Mihăescu Florin) au fost reținuți pentru stagiul centralizat de pregătire al lotului respectiv. Le dorim succes!

Demn de menționat este faptul că la trial au participat 104 sportivi, dintre care au fost reținuți doar 28.

(urmare din pag. I)

seniori și, după cîte știu, federația este hotărîtă să treacă la fapte, cum hotărîtă este să trateze cu toată seriozitatea susținerea normelor de control. Baremurile au fost stabilite după standardele internaționale, iar susținerea normelor se va face în prezența unui delegat federal.

— Deși dificile, probabil, nu cred că nu sînt accesibile.

— Sper, căci o subțiere a lotului din acest motiv, ar fi realmente un dezastru.

— N-am fost obișnuit să te aud exprimîndu-te în termeni atît de tari. Să înțeleg că ești marcat de pesimism?

— Nu, nu-i vorba de pesimism, dar mă aflu în situația competitorului cu o singură alternativă. N-am voie să greșesc și în conjunctura actuală este cam greu.

— Lasă că n-o fi dracul chiar atît de negru. Spune-mi mai bine ce program aveți pînă la începerea campionatului?

— După reacomodarea la efort, vom mări ritmul pregătirii, iar în perioada 27 iulie — 7 august sperăm să ne aflăm în cantonament la Păltiniș, chiar dacă prognozele financiare sînt descurajante. La revenirea acasă urmează să participăm la „Memorialul Bebe Boboc", competiție pe care clubul intenționează să o organizeze între 7—12 august. Sperăm, așa cum ne-am obișnuit de la alte sporturi,

RUGBY Va fi foarte greu!

să găsim și pentru rugby sponsori, care să sprijine buna desfășurare a memorialului, facem chiar un apel în acest sens. Vor fi invitate să participe echipele din: Baia Mare, Timișoara, Cluj, Petroșani, ca centre mai importante. Ne-am dori că, la debutul acestui turneu, să inaugurăm și noua denumire a stadionului care urmează să poarte numele regretatului Bebe Boboc. Sperăm ca pînă la acea dată să fie făcute toate demersurile necesare.

— Sînt sigur că toți iubitorii de rugby vor aprecia această inițiativă lăudabilă. Ce veți face după turneu?

— Vom încerca să mai disputăm un meci, două de pregătire și apoi vom intra în horă.

— Nu-mi fac griji că nu veți dansa bine. Înainte de a încheia, spune-ne cîte ceva despre francezii noștri.

— Ungureanu și Banciu au revenit acasă. Primul și-a exprimat dorința de a se retrage și aș dori ca acest lucru să se facă în cadru oficial, poate chiar cu ocazia turneului din august, cel de-al doilea se pregătește intens, fapt care mă bucură, căci îl consider în continuare foarte util. Roșu după o scurtă vacanță petrecută acasă s-a reîntors în Franța fără drept de joc, perioada de valabilitate a acordului clubului nostru expirînd la finele campionatului. Vor avea loc probabil tratative dar mai multe amănunte cu altă ocazie.

— În numele iubitorilor acestui sport vă doresc mult succes în tot ceea ce faceți, să aveți rezultate care pentru noi suporterii să fie prilej de bucurie!

Viorel HIZO: „Anul viitor văd Sibiul în UEFA!"

— Și Dorinel Munteanu și Gică Mihali iubesc sincer atît Interul, cît și Sibiul. Întotdeauna m-au surprins plăcut cînd, intrînd în cabina dinamovistă, în pauza meciurilor, sau după terminarea acestora, primul lucru pe care doreau să-l afle de la mine era „ce-a făcut Inter-ul?", „cine a marcat?" etc. Ei nu pot uita că la Sibiu s-au făcut remarcați, că de acolo a pornit, de fapt, zborul lor spre echipa națională, iar faptul că astăzi amîndoi sînt apreciați internațional este, de ce să nu recunosc?, un mare motiv de mîndrie și pentru mine, fostul și actualul lor antrenor.

— Viorele, hai să lămurim o... bîrfă: tu i-ai dus pe cei doi la Dinamo sau ei pe tine?

— Dorinel și Gică au plecat la Dinamo cu 6 luni înaintea mea. Transferul meu, mai apoi, a avut la origine dorința expresă a domnului Halagian. Așa că, personal, n-am nimic să-mi reproșez. Restul e bîrfă ieftină, cum bine spui...

— Exprimă clasamentul, măcar în partea lui superioară, valoarea reală a competitoarelor din trecuta ediție de campionat?

— Nicidecum! Sînt echipe, după opinia mea, mult mai valoroase decît cele care au cochetat vreme îndelungată cu „podiumul" diviziei A. Să iau, și nu din sentimentalism ieftin, cazul Interului. Fără acea teribilă nenorocire abătută peste ea, echipa sibiană putea face ușor, la pas, punctaj de U.E.F.A. Mai sînt apoi Oțelul Galați, o formație robustă, F.C. Farul și altele.

— Ce te face să crezi că Sibiul putea rîvni la cupele europene?

— Ooo, am argumente eu duiumul! F.C. Inter este o echipă bine așezată în teren, omogenă din punctul de vedere al pregătirii, al concepției de joc, o formație cu destule individualități. Să-l luăm pe Glăvan, un jucător oarecare la venirea la Sibiu, a crescut spectaculos, foarte curînd el putînd deveni liderul echipei. Să nu uităm, în context, că în formația sibiană joacă Văsîi și Burchel, două vîrfuri pe care, la ora asta, nici Dinamo nu le are. Sibiul dispune, de asemenea, de o linie de mijloc foarte tehnică și experimentată (Majearu, Mărgărit, Zotincă), precum și de o apărare solidă (Cotora, Glăvan, Cioroianu, Tâlvan), în care experiența libero-ului se îmbină perfect cu dorința de afirmare a celor tineri. În spatele ei se află doi portari excelenți (Blid și Ritli) din care, personal, mi-ar fi greu să aleg titularul. De asta zic că F.C. Inter este echipă de locurile 3—4, capabilă să bată pe oricine în întrecerea internă.

— Și totuși Sibiul a terminat doar pe locul 12...

— O cauză, poate decisivă, a fost...: schimbarea, într-un campionat, a patru conduceri tehnice. Cineva e limpede că a greșit. Cînd a angajat un antrenor sau cînd s-a despărțit de el. Știind ce echipă ai, trebuie să cîntărești ca la farmacie ce antrenor aduci. Aud că pe Ștefan Coidum nu l-a dat nimeni afară. Și totuși a plecat. Deci ceva a scîrțîit... N-aș insista pe acest subiect pentru că, din afară, ca neutru, n-am dreptul s-o fac.

— La F.C. Inter, ai aflat, a venit Silviu Stănescu...

— Silviu este un om serios și asta contează enorm. Profesional nimeni n-are ce-i reproșa. Rezultatele muncii lui vor depinde de sprijinul pe care conducerea clubului sau a societății comerciale i-l vor acorda.

— Unii au vehiculat ideea că te-ai întoarce la F.C. Inter...

— (Rîde cu poftă) Eu am contract încă un an cu Dinamo, așa că... Și apoi, ca să-ți răspund la întrebare, nimeni de la Sibiu nu m-a solicitat. A-mi oferi eu serviciile era ultima variantă, dar n-am apelat la ea.

— Pe care dintre antrenorii noului val îi admiri?

— Sînt mai mulți: Puiu Iordănescu, Țiți Dumitriu, Marian Bondrea, Ion Moldovan, Remus Vlad, Silviu Stănescu, Costel Cîrstea, bineînțeles Sorin Cîrțu. Iată, deci, o pleiadă de tehnicieni pe care fotbalul românesc se poate bizui.

— Îți plac arbitrii români? Te întreb pentru că, uneori, cu unii dintre ei te-ai confruntat, cum am văzut, și pe micul ecran...

— Nică al nostru (n.n. — Aron Huzu) este între cei mai „tari". Un arbitru corect, hotărît, cu prestanță. Sînt, de asemenea, în frunte Porumboiu, Crăciunescu, Salomir, Dan Petrescu, acesta din urmă, din păcate, va părăsi „scena" curînd pentru limită de vîrstă. Cît privește confruntările mele cu Porumboiu, la meciul cu Steaua, cînd m-a trimis în tribună, ele au avut la origine o flagrantă greșeală a sa. Și în finala „Cupei", Porumboiu l-a „evacuat" nejustificat pe Jackie Ionescu, ale cărui proteste au fost absolut normale. Cu toate acestea susțin că Porumboiu rămîne un arbitru foarte bun.

— Altceva, Viorele. Cum vezi soluționat „cazul" Slatina — Șoimii COMPA?

— Litigiul U.T.A. — Unirea Alba Iulia s-a rezolvat, zic eu, în spiritul dreptății de către Biroul Federal. În celălalt „caz", Slatina — Sibiu, în lipsa probelor, sancțiunile nu pot fi similare. Mă surprinde toată tevatura creată în jurul acestui meci: slătinenii erau retrogradați, șoimii mai aveau o șansă dacă cîștigau, așa că era normal ca sibienii să aibă altă motivație decît o echipă aflată, practic, în vacanță. Cei din Turnu Severin trebuiau să-și facă în luptă dreaptă punctele de care aveau nevoie și să nu depindă de jocul rezultatelor. Se pare, însă, că există și interese subterane în acest „caz", așa că mi-e greu să dau verdicte. Oricum, presa de la noi nu înseamnă doar „Sportul roșu" (n.n. — românesc), iar acesta nu se poate substitui Biroului Federal, format din personalități competente care, sînt convins, vor judeca în spiritul dreptății.

— Îți mulțumesc, Viorele, pentru amabilitate și numai succese cu Dinamo!

Interviu consemnat de **Mircea BIȚU**

Acasă la un antrenor campion

Realizatori: **Mircea BIȚU, N. I. DOBRA, Ion PLEȘCA și Octavian RUSU. Prezentarea grafică: Liviu BREZAE și Dumitru NIȚĂ.** **Tiparul: POLSIB S.A.**

BIBLIOTECA „ASTRA" SIBIU

BIBLIOTECA „ASTRA"
SIBIU

Tribuna Sporturilor

SUPLIMENT SĂPTĂMÎNAL DE INFORMARE SPORTIVĂ AL COTIDIANULUI INDEPENDENT TRIBUNA

Anul II, nr. 124 | 3—9 august 1992 | 4 pagini 10 lei

Ultima ORĂ

• Foarte mulţi cititori ai **„Tribunei Sporturilor"** ne-au solicitat amănunte de ultimă oră despre F.C. Inter, care la data apariţiei acestui număr participă la turneul de la Cluj, alături de „U", Armătura Zalău şi echipa Balez din Ungaria • Deci, conducerea tehnică este compusă din **prof. Silviu Stănescu** (antrenor principal), **Jan Gavrilă** (secund) şi **prof. Ioan Berghea** (preparator fizic) • Maseurul interiştilor este **Ilie Banciu**, fost jucător la Şoimii COMPA, care îl înlocuieşte pe **Ilie Bănărescu** (acesta va pleca curînd în Germania, definitiv). • Autobuzul **„Mercedes"** dăruit de dl. Gino Corioni, preşedintele Bresciei, va sosi la Sibiu în jurul datei de 15 august a.c. • Cei 12 fotbalişti profesionişti de la F.C. Inter sînt: **Ritli, Florin Cotora, Lucian Cotora, Glăvan, Cioroianu, Tălvan, Majearu, Zotincă, Mărgărit, Cr. Lazăr, Cătălin Popa şi Mircea Bolba.** • Se aşteaptă... semnăturile lui **Blid, Burchel, Văsii şi Maier.** • Lotul de „22 îi mai cuprinde pe: **Stănescu, R. Kilin, M. Miuţă** (reîntors de la Gaz metan), **Radu Sorin** (17 ani, în curs de legitimare de la Unirea Drăgăşani, titular în lotul U.E.F.A. '93), **Claudiu Moldovan** (C.S.Ş. Tg. Mureş) şi **Radu Niculescu** • La juniorul **Chinceşan** se pare că se renunţă. • **Iosif Kocsisan** va da, săptămîna viitoare, probă de joc pentru echipa ungară Nyreshaza, în caz de reuşită încercîndu-se, prin ea, prelungirea contractului lui Ritli la F.C. Inter pînă în 1994. • Ca participantă în Liga Naţională, F.C. Inter trebuie să aibă în pregătire încă 6 echipe. Este vorba, mai întîi, de o echipă (amatoare) satelit, sponsorizată de Renel şi Hidrosib Sibiu, spre ea urmînd să afluiască tinerii de certă perspectivă precum: **Cornel şi Marius Szeghedi, R. Luca, Maşca, Goanţă, Stîngu, Chioar, Terchilă, Cişmăroiu, Prodea** etc. • Zilele acestea se va alege antrenorul acestei formaţii dintre **Petre Purima, Geza Pavlovici şi Vasile Marcu.** • Există apoi o echipă de juniori republicani (antrenor **(prof. Fl. Mihăescu)**, o ulta de juniori I **(prof. M. . Negru)**, două de juniori II.

Baschetul sibian pe podium

O mare performanţă sub lupa analizei

7. Iată că a venit momentul să facem cunoscute cititorilor noştri preocupările conducerii tehnice a echipei pentru viitoarea ediţie de campionat care va începe în luna septembrie.

O primă preocupare o reprezintă întărirea echipei, lucru destul de greu de realizat. Impedimentul principal? Banii. Pentru a aduce un jucător foarte bun îţi trebuie mulţi bani, cu atît mai mult, cu cît începînd din acest an,

(continuare în pag. a IV-a)

Octavian RUSU

În numărul viitor al ziarului nostru

Spion în birlogul — paradis al mafioţilor...

(Un reportaj incomod realizat de Lucian JIMAN pe culoarele Federaţiei Române de Fotbal)

În pag. a II-a

SĂPTĂMÎNA TV

Nu-i pace sub măslin...

Aceste Jocuri Olimpice — la a 25-a lor ediţie — au început şi se desfăşoară sub semnul armelor şi al morţii, în fosta Iugoslavie diavolul băgîndu-şi coada şi făcîndu-i pe oameni să se ucidă unii pe alţii cu o plăcere greu de înţeles. Şi dacă ar fi doar acolo neînţelegeri, dar acestea au izbucnit în cele mai diferite colţuri ale lumii, încît îţi vine să te întrebi: la ce mai folosesc aceste jocuri care au menirea să simbolizeze pacea şi prietenia între popoare. Care pace şi care prietenie? Această Olimpiadă — poate mai mult decît cele anterioare — se desfăşoară (cel puţin asta-i impresia mea) într-o atmosferă de nesiguranţă şi îngrijorare greu de mascat de festivităţi, zîmbete şi discursuri.

• După spusele comentatorilor, la Barcelona au fost bătute toate recordurile de participare. Ţopescu ne-a spus — de la faţa locului — că sînt peste 15 000 de sportivi din 172 de ţări, Ionel Stoica (lăsat la vatră, ca şi Cornel Pumnea) ne-a „informat" că-i vorba de 9 000. Mă rog, cine mai stă să-i numere în înghesuiala de-acolo. Ce-i sigur e că întrecerile pot fi urmărite de 3,5 miliarde de telespectatori, mai puţin de cei care-şi petrec... vacanţa în tranşee, că noi am trimis — pînă la urmă — 6 comentatori TV care ne vor ţine în faţa aparatelor, în cele două săptămîni, 10 295 minute adică aproape 172 de ore care înseamnă 7 zile şi nopţi, că sportivii se vor întrece la 25 de discipline sportive, că românii sînt reprezentaţi de 183 sportivi la 17 sporturi...

(continuare în pag. a IV-a)

În „cazul" Slatina — Sibiu

O judecată pripită şi nu numai...

2. ...Aşa cum am promis, stimaţi cititori, revenim cu alte importante, interesante şi chiar picante amănunte pe marginea bizarului mod în care Comisia de apel a F.R.F. a „judecat" cazul meciului Metalurgistul Slatina — Şoimii Compa Sibiu, care a menţinut sancţiunile date, la 9 iulie a.c., ambelor echipe, de Comisia Campionatului Naţional.

Imediat după anunţarea „sentinţei", am solicitat punctul de vedere al d-lui **ing. Ilie SUCIU, preşedintele Asociaţiei sportive Şoimii Compa Sibiu:** „Eu am susţinut, cu argumente certe, nevinovăţia conducerii echipei noastre şi faptul că situaţia noastră a fost eronat şi tendenţios încadrată în regulament. Noi am probat rtalitatea că respectiva partidă de fotbal s-a desfăşurat absolut regulamentar şi că rezultatul nu a fost trucat, ci a fost efectul jocului superior practicat de componenţii echipei sibiene, apărîndu-ne şansele cinstit. Am făcut demonstraţia faptului că noi nu am promis şi n-am dat bani nici unui jucător, nici unui antrenor şi nici unui arbitru, precum şi a faptului că discuţia pe care noi am avut-o cu conducerea echipei din Slaltina nu poate reprezenta, în nici un caz, o probă incriminatorie. După cum aţi văzut, am avut, apoi, o scurtă discuţie cu dl. Kassay, secretarul general al F.R.F., căruia l-am adus la cunoştinţă nemulţumirile noastre, nedreptatea care ne-a făcut-o Comisia de apel care, în loc să judece adevărata stare a lucrurilor, în urma unei analize serioase şi nepărtinitoare, s-a rezumat, făcînd jocul altor interese, să menţină, abuziv şi arbitrar, hotărîrea C.C.N.-ului, pe care, desigur, n-a vrut s-o „deranjeze"... De asemenea, l-am consultat pe dl. Kassay asupra oportunităţii unui apel, a unui recurs pe care noi să-l promovăm la Biroul federal. Dînsul mi-a spus că nu ne opreşte nimeni să facem acest recurs, dar, personal, el „nu ne acordă nici o şansă"... Este o mare nedreptate ceea ce ni s-a făcut, aşa încît mai mult ca sigur o să facem recurs şi-om vedea ce-o fi...".

După cum precizasem în episodul trecut, pe lîngă audierea delegaţiei sibiene de către membrii Comisiei de apel, aceasta l-a audiat şi pe dl. M. P., unul dintre conducătorii sportului slătinean. Cum era şi firesc, i-am solicitat şi dumnealui opinia, vizavi de cazul în discuţie. Iată explicaţiile sale: „Premergător meciului Metalurgistul — Şoimii Compa Sibiu, dl. Ilie Suciu mi-a solicitat, telefonic, să-l ajut în a-l găsi pe dl. Vlad, preşedintele Asociaţiei sportive din Slatina, pentru o discuţie. L-am contactat pe dl. Vlad, căruia i-am transmis rugămintea d-lui Suciu, şi care a fost de acord cu o întîlnire, care a avut loc joi, cu două zile înainte de meci. De la club, ne-am dus la hotel, la masă: d-nii Suciu, Vlad şi eu. Trebuia să vină şi contabilul asociaţiei, dl. Bran, dar acesta a sosit doar cu vreo cinci minute înainte de încheierea discuţiilor, care au durat doar vreo 30 minute. Deci, dl. Suciu nu s-a ferit de nimeni, n-a avut discuţii „secrete şi dubioase", cum se afirmă, şi nici n-a făcut vreo propunere de „aranjare" a meciului, sau de „avansare" a vreunei sume de bani. Confirm că dl. Vlad a spus d-lui Suciu că reprezentanţi ai altor 3 echipe interesate de rezultatul acestei partide l-au contactat... Acestora, dl. Vlad le-a spus că „echipa slătineană nu mai are nici o şansă de salvare şi că este dispus să accepte, de la cei interesaţi de rezultatul acestui meci, între 2 şi 2,5 milioane lei, sumă cu care şi-ar

(Continuare în pag. a IV-a)

A consemnat
Lucian JIMAN

În sfîrşit, se pare că vara şi-a intrat în drepturi, iar sibienii au putut lua cu asalt ştrandurile

UNIVERSITATEA DIN SIBIU
COLEGIUL UNIVERSITAR
SECȚIA MĂIESTRIE SPORTIVĂ

Probe practice pentru admiterea din septembrie 1992

— Rugby —

TESTUL DE ATLETISM

1. Alergare de rezistență 1,500 m cu start din picioare
2. Săritura în lungime cu elan
3. Alergare 100 m plat cu start de jos, la comandă.
4. Aruncarea greutății cu elan.

Probele se desfășoară conform regulamentului competițiilor de atletism.

— La proba de 100 m plat candidații aleargă în serii de cîte 3, în ordinea înscrierii în catalogul de concurs.

— La săritura în lungime bătaia este liberă (nu neapărat pe prag) măsurarea efectuîndu-se de la locul bătăii.

— Se efectuează două încercări (cea mai bună fiind punctată).

— La aruncarea greutății suprafața de elan nu este prevăzută cu prag de oprire, se efectuează două încercări consecutive (cea mai bună fiind punctată).

— La alergarea de rezistență candidații aleargă în serii de cîte 4, conform înscrierii în catalogul de concurs.

APRECIEREA REZULTATELOR

Performanțele realizate de fiecare candidat la probele de mai sus se punctează conform Tabelei Internaționale de punctaj Atletism.

Punctajul total realizat prin adiționarea punctelor de la fiecare probă se notează cu nota de la 1 la 10.

Pentru punctajul intermediar se acordă notă intermediară (cu zecimale pe aceeași bază de calcul).

La avizierul Universității din Sibiu va fi afișat extrasul din tabela Internațională de punctaj pentru probele atletice de mai sus prevăzute pentru admitere.

Candidatul care este descalificat, abandonează sau nu se prezintă la una sau la mai multe probe, i se acordă 0 (zero) puncte la fiecare din probe.

TESTUL 2 — COMPLEX TEHNIC

Pe distanța de 50 m se va desfășura următorul complex: — alergare fără minge — culegerea mingii de pe sol — alergare cu purtarea balonului cu schimbare de direcție cu 3 jaloane însoțită de fentă de pasă — lovitură „A urma peste" — prinderea mingii urmată de alergarea și culcarea balonului prin plonjon.

Se apreciază gradul de tehnicitate.

TESTUL 3

Testul 3 constă din joc bilateral cu aplicarea prevederilor în vigoare din regulamentul de joc.

Condidatul pe parcursul a 20 minute va aplica în funcție de situațiile concrete de joc, cunoștințele, priceperile, și deprinderile motrice specifice corespunzător posibilităților lui de exprimare și totodată a modelului de joc prevăzut în programa școlară.

Se apreciază capacitatea de utilizare în joc a procedeelor și structurilor tehnice, a acțiunilor tactice individuale de atac și de apărare.

Aprecierea candidatului se face cu note de la 1 la 10.

PROBE PRACTICE ADMITERE — FOTBAL

Proba I — Viteză, distanța 30 m.

— Rezistență 1 500 m.

Proba a II-a:

— la 30 m de poartă se așează 10 mingi la distanță de 1 m una față de cealaltă, executîndu-se 10 lovituri — barem elan liber ales.

Proba a III-a:

— la 32 m de poartă se așează 5 jaloane (10 m distanță pînă la primul jalon) la distanță de 2.5 m unul față de celălalt, Se așează 5 mingi pe linia de 16 m în arcul de cerc. Se execută 3 (trei) încercări din care 2 (două) se notează. Timp de execuție: 12" din 3 — se face media între cele două execuții reușite.

Proba a IV-a:

— Joc bilateral 2×15' cu sarcini de joc.

NORME PRACTICE LA BASCHET

Proba nr. 1 — Micul maraton (barem conform normelor F.R.B.).

Proba nr. 2 — 10 aruncări libere

Proba nr. 3 — Joc 5×5 cu tema dată.

Concluzii pe marginea Campionatului județean de fotbal

VI. Vitrometan, campioana seriei secunde în precedentul sezon competițional, nu și-a propus în actuala ediție, obținerea unui loc, menit să-i confere dreptul de a accede și juca în viitorul eșalon divizionar C. Obiectivul vizat — puțin pretențios, lipsit de ambiție și extrem de minor față de posibilitățile reale ale lotului, a fost atins cu relativă ușurință, formația sticlarilor mediești încheind campionatul, pe locul 5, cu următoarea linie de clasament:

Vitrometan 22 10 5 7 44-21 25

Dacă poziția ocupată și zestrea dobîndită — e drept, foarte departe de ce se realizase cu un an în urmă — nu deranjează din cale afară, supărătoare și jenantă, ni se pare, diferența substanțială de puncte cu care ocupantele locurilor din față o devansează în clasament. Reculul din actuala stagiune se datorează faptului că echipa și-a dorit să interpreteze un alt rol. Ea s-a ambiționat să controleze și să arbitreze confruntările dintre cele 7 reprezentante ale Mediașului, cu restul rivalelor din serie, în disputa pentru cucerirea invidiatelor 5 fotolii din elita județeană. Preocupată prea mult de acest rol de mediator, formația — pornită la drum cu aproape același lot și sub aceeași competentă și exigentă conducere tehnică (A. Moș, plecat totuși la sfîrșitul turului) — a avut evoluții extrem de contradictorii, cedînd cu prea multă nonșalanță, pe propriul teren, 10 din cele 13 puncte agonisite cu trudă și sudoare în deplasările de la: Agîrbiciu, Alma, Dumbrăveni, Șeica Mare și Relee (cîte două) și cîte unul din disputele cu Automecanica, ITA Geamuri și Textila.

Ce păcat că pierzînd acasă întîlnirile cheie, cu rivalele directe: Carbomet, Sparta, Relee și chiar cu Visa Agîrbiciu în plus, oferind cu larghețe cîte un punct concitadinelor Record și ITA-Geamuri, unsprezecele „sticlarilor" a ratat șansa de a se situa dacă nu pe primul loc măcar pe unul din cele ale podiumului de premiere. În ciuda notei de lejeritate cu care a abordat majoritatea partidelor, formația a cumulat totuși 16 cartonașe galbene, din cei 9 jucători sancționați detașîndu-se M. Dabai și S. Rozor, cu cîte 3 avertismente fiecare, alți doi (Cr. Boariu și I. Gecășan) au fost eliminați de pe teren, în runda a cincea, în disputa din deplasare cu Sparta.

Sîntem convinși că în sezonul care va debuta în curînd echipa, regăsindu-și personalitatea, ambiția, vitalitatea și tehnicitatea recunoscută, va fi în stare să ofere suporterilor întîlniri de calitate, pe măsura talentului și tinereții multora din componența ei: M. Lupu, A. Ioniță, D. Boier, Cr. Boariu, S. Benny, C. Jiga, E. Pex, A. Vălean, C. Drăghiță, M. Babai, M. Bădie, M. Schebel, T. Dabai, S. Rozor, I. Gecășan, D. Zoltan, I. Moldovan, I. Savonea.

(va urma)

V. MARA

Campionatul European și Cupa Mondială la Sibiu

Federația Aeronautică Internațională, Federația Română de Modelism, Aeroportul Sibiu, Aeroclubul Transilvania, și Oficiul Județean al Sporturilor Sibiu, organizează pe Aeroportul Sibiu, Cupa Mondială (2—3 August, orele 9—20) și Campionatul European (6—8 august, orele 9—20), aeromodele zbor liber clasele F1, A, F1, B, F1, C. Participă formații reprezentînd Anglia, Austria, Belgia, Cehoslovacia, Finlanda, Franța, Germania, Israel, Italia, Letonia, Lituania, Olanda, Polonia, România, Rusia, Slovenia, Suedia, Turcia, Ucraina, Ungaria.

(I.P.)

RUGBY

„Memorialul Bebe Boboc"

În perioada 7—12 august în organizarea Clubului Sportiv Municipal se va desfășura turneul de rugby — „Memorial Bebe Boboc" la care vor participa echipe de marcă ale rugbyului românesc. O asemenea acțiune necesită cheltuieli importante, deci, cei care doresc să sponsorizeze acest turneu sînt rugați să ne contacteze la telefon 43 15 82 sau la sediul clubului pe str. Independenței nr. 1.

Mulțumim anticipat, tuturor celor care ne vor sprijini în această acțiune.

După tragerea la sorți

Programul jocurilor din div. A de volei feminin

La sediul Federației Române de Volei s-a tras la sorți ordinea desfășurării partidelor din ediția 1992—1993 a diviziei A de volei feminin. Iată cum se prezintă aceasta: 1. C.S.U. Galați, 2. Metal 33 București, 3. Farul Constanța, 4. Oțelul Tîrgoviște, 5. Petrodava Piatra Neamț, 6. Universitatea Electronica Cluj, 7. **C.S.M. Libertatea Sibiu**, 8. Armătura Zalău. **Turul** se va desfășura la datele: 26 sept., 3, 10, 17, 24, 31 oct., 7 nov.; **returul:** 28 nov., 5 dec., 23 și 30 ian., 6, 13, 20 febr. **Turneul play-off — turul I:** 27 febr., 10 și 13 martie' **turul II:** 20, 24, 27 martie; **turul III:** 3, 7, 10 aprilie. Primele două formații promovează în superligă. Paralel cu divizia A se va desfășura și întrecerea dotată cu „Cupa României"; după următorul program: **faza I** 1—4 oct.; **faza a II-a** 22—25 oct.; **faza a III-a** 14—19 nov.; **faza a IV-a** 20 dec. — 16 ian.; **faza a V-a** 3—6 martie; **faza a VI-a (finală)** se va desfășura la București sub formă de turneu de 4 echipe în perioada 23—25 aprilie. Iată cum se prezintă programul jocurilor echipei C.S.M. Libertatea Sibiu, după tabela Berger: **26 sept.** cu Metal 33 București (deplasare); **3 oct.** cu Farul (acasă); **10 oct.** cu Oțelul Tîrgoviște (d); **17. oct.** cu Petrodava Piatra Neamț (a); **24. oct.** cu Universitatea Electronica Cluj (d); **31. oct.** cu Armătura Zalău (d); **7 nov.** cu C.S.U. Galați (a).

I. ILIE

Săptămîna TV

Luni, 3 august 1992

13,55 J. O. '92. 16,00 Emisiunea în limba maghiară. 16.55 Actualități. 17,05 J. O. '92. 18,00 Pro patria. 18,50 Studioul electoral. 19,30 J. O. '92. • Buletin Olimpic. 19,45 Desene animate. 20,00 Actualități. 20,40 J. O. '92. 23,20 Studioul economic. 23.50 Actualități. 24,00 J. O. '92. 1,30 Închiderea programului.

Marți, 4 august 1992

7,00 Programul Televiziunii Naționale din Republica Moldova. 10,00 Actualități. • Meteo. 10,20 Calendarul zilei. 10,30 Ecran de vacanță. 10,55 Ora de muzică. 11,55 J. O. '92. 13,00 Interferențe. 13,30 Muzica pentru părinți. 14,00 Actualități. 14,20 J. O. '92. 18,00 Studioul electoral. 18,40 Salut, prieteni! 19,30 Desene animate. 20,00 Actualități. 20,40 Studioul economic. 21,10 Telecinemateca. „Perdeaua roșu-închis" (Franța, 1951). 22,00 J. O. '92. 22,15 Cultura în lume. 22.45 Jazz Fan. 23,15 Actualități. 23,30 Drumuri în memorie. 24,00 J. O. '92. 1,30 Închiderea programului.

Miercuri, 5 august 1992

7,00 Programul Televiziunii Naționale din Republica Moldova. 10,00 Actualități. • Meteo. 10,20 Calendarul zilei. 10,30 Film serial. „Mare și Sophie". 11,30 Ora de muzică. 12,00 J. O. '92. 15,15 Actualități. • Meteo. 15,35 Preuniversitaria. 16,00 Festivalul internațional de muzică corală. 16.20 Arte vizuale. 16,50 Tragerea Pronoexpres. 17,00 Actualități. 17,05 15, 16, 17, 18. 17,30 Muzica pentru toți. 17,45 J. O. '92. 18,00 Studioul electoral. 18,40 Simpozion. 19,45 Desene animate. 20.00 Actualități. 20,30 Film serial. „Hemingway". 21,25 J. O. '92. 23,00 Universul cunoașterii. 23,30 Actualități. 24,00 J. O. '92. 1,30 Închiderea programului.

Joi, 6 august 1992

7,00 Programul Televiziunii Naționale din Republica Moldova. 10,00 Actualități. • Meteo. 10,20 Calendarul zilei. 10,30 Transmisiunea directă a slujbei religioase „Schimbarea la față". 11,55 J. O. '92. 13,30 Actualități. • Meteo. 13,55 J. O. '92. 17,00 Actualități. 17,05 J. O. '92. 17,45 Tele-discul muzicii populare. 18,00 Studioul electoral. 18,40 Studioul economic. 19,10 Desene animate. 19,25 J. O. '92. 20,30 Actualități. 21,05 J. O. '92. 23,00 Film serial. „Dallas". ep. 151. 23,50 Actualități. 24,00 J. O. '92. 1,30 Închiderea programului.

Vineri, 7 august 1992

7,00 Programul Televiziunii Naționale din Republica Moldova. 10,00 Actualități. • Meteo. 10,10 J. O. '92. 13,00 Mondo-muzica. 13,25 Actualități. • Meteo. 17,00 Tragerea Loto. 17,10 Actualități. 17,15 Emisiunea în limba germană. 18.15 Studioul electoral. 18,55 De dragoste și dor. 19,30 Desene animate. 20,00 Actualități. 20,30 Film serial. „Destinul familiei Howard", ep. 33. 21,30 J. O. '92. 23,00 Actualități. 23,15 Top 10. 24,00 J. O. '92. 1,30 Închiderea programului.

Simbătă, 8 august 1992

9,00 Bună dimineața. • Calendarul zilei. 9,50 Șahul de la A la Z. 10,00 Actualități. • Meteo. 10,10 Ecran de vacanță. 10,40 J. O. '92. 14,00 Actualități. 14,10 7×7. 14,40 Reflecții rutiere. 14,50 Ecran de vacanță. 15,15 Regalul așilor. 15,50 Magazin cinematografic: Virstele peliculei. 16,50 Al doilea război mondial. 17.15 Vedete în recital. 17,30 Mapamond. 18,00 J. O. '92. 19,30 Film serial, „Twin Peaks", ep. 12. 20,20 Actualități. 20,50 J. O. '92. 23,15 Caseta cu surprize. 23,50 J. O. '92. 0,30 Film artistic. „Revenirea" (SUA, 1980). 1,55 Închiderea programului.

Duminică, 9 august 1992

8,30 Bună dimineața! • Calendarul zilei. 9,30 Ecran de vacanță. 10,45 Actualități. 10,55 J. O. '92. 13,55 Actualități. 14,05 Viața satului. 14,35 J. O. '92. 16,20 Desene animate. 16,35 Studioul șlagărelor. 17.00 Atlas. 17,20 Vedete în recital. 17,40 Film serial, „Dallas", ep. 152. 18,30 J. O. '92. 20,00 Actualități. 20,35 J. O. '92. 20,45 Film artistic. „Casa de la țară", (Franța, 1969). 22,15 J. O. '92. 22,30 Actualități. 22.55 J. O. '92. • Ceremonia de închidere. 0,45 Închiderea programului.

MAPAMOND sport MAPAMOND

Cînd e să se aleagă praful...

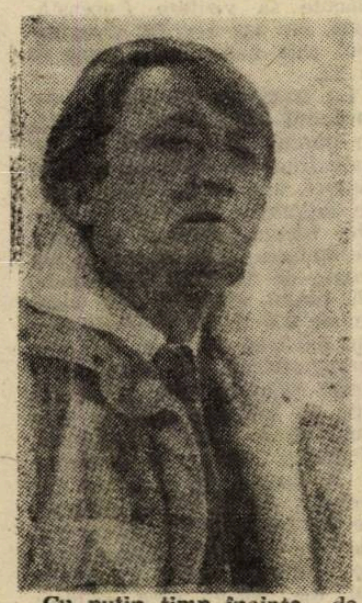

Cu puțin timp înainte de începerea turneului final al Campionatului European de fotbal, Ivica Osim, selecționerul reprezentativei Iugoslaviei (de fapt o echipă formată doar din jucători sîrbi), și-a dat demisia. Apoi, în ultimul moment, locul sîrbilor a fost oferit de UEFA danezilor și-ați văzut ce s-a întîmplat mai departe. Iată cîteva pasaje dintr-un interviu cu Osim, publicat de revista „France Football".

— Vă place să discutați despre fotbal?

— Bineînțeles, altfel nu m-aș fi aflat aici, în fața dv.

— Timpul și situația din Jugoslavia nu prea sînt favorabile fotbalului...

— Fotbalul a rămas una dintre marile pasiuni ale oamenilor, chiar dacă populația este preocupată de alte probleme, mai delicate. Chiar dacă stadioanele sînt aproape pustii.

— Evenimentele v-au marcat și pe dv.?

— Bineînțeles. Fotbalul este viața mea. De aproape 50 de ani n-am făcut altceva decît fotbal și mă simt incapabil acum să încep altceva. De altfel nici n-aș ști să fac bine altceva.

— De ce ați demisionat?

— Pentru că n-am înțeles de ce se omoară oamenii între ei numai pentru că unii sînt sîrbi, alții croați, alții bosniaci, alții muntenegreni. Și n-am înțeles de ce trebuie să se amestece politica în sport. Eu, unul, mă simt iugoslav. Simplu. Îmi amintesc de tinerețea mea, la Sarajevo, după război. Toate etniile trăiau în pace și bună înțelegere, fiecare cu religia lui. Fiecare respecta credința celorlalți. Trălam împreună. Astăzi nu mai pot să ure în mașină să merg să-mi văd amicii din Slovenia sau Croația. Nu-i normal.

— Se zice că dv. sînteți croat...

— Numele și prenumele mele sînt croate. Ale bunicilor erau la fel. Dar eu nu port o etichetă. Și-apoi, între strămoșii mei se află polonezi și cehi. Un singur lucru e sigur: că sînt iugoslav.

— Asta v-a determinat să demisionați?

— Și asta. Eu am vrut să fac abstracție de politică, să construiesc o echipă puternică, din cei mai buni jucători. Dacă erau croați sau sîrbi pentru mine n-avea nici o importanță, dacă ei erau cei mai buni. Din păcate, nu s-a putut. I-am convocat la lot pe Savicevici, Stoikovici, Prosinecki, Boban, dar aceștia au refuzat să vină. Nu era asta cea mai mare problemă. I-aș fi putut înlocui cu tineri dornici de afirmare... Pînă la urmă a fost mai bine că mi-am dat demisia fiindcă, și așa, nu am fost primiți în Suedia.

— Din cîte știm, v-ați încheiat activitatea de jucător în Franța...

— Da, la 37 de ani. M-am reîntors la Zelieznicear Sarajevo ca antrenor. Echipa era în divizia B... Am stat acolo 8 ani, timp în care am jucat de trei ori în Cupa U.E.F.A.. După aceea am fost numit antrenor și al reprezentativei unde am rămas 6 ani, și, probabil, aș mai fi stat dacă nu era politica... Pînă atunci, antrenorii reprezentativei erau luați de la Belgrad, Zagreb sau Split. Eu n-aveam nume. Ziariștii mă încolțeau la tot pasul. Dar, încet, încet, m-am impus, deși greu. Fiecare republică dorea să aibă jucători în reprezentativă. Fiecare gazetar credea că poate să-mi dea cîteva nume de jucători excepționali. Dacă m-aș fi luat după ei, ar fi trebuit să alcătuiesc un lot de 30—40 de fotbaliști.

— N-ați fost tentat să plecați în străinătate?

— Pînă acum, nu. Sînt un om simplu, puțin pretențios. Dacă echipa mea joacă bine și are rezultate, sînt fericit.

— Dar banii nu vă interesează?

— V-am spus că nu banii mă interesează în primul rînd. Am nevoie de încredere, să văd că oamenii aderă la ideile mele.

— Da, dar un contract în Italia, Spania, Franța v-ar asigura niștt avantaje financiare...

— Aveți dreptate. În orice caz va trebui să mă hotărăsc pentru că economii nu am.

Vor invada danezii Europa?

Johny Mèlby este danez și s-a născut la 2 aprilie 1969. Este vărcu mult mai cunoscutul Jan Mölby, cel care a făcut carieră la clubul englez Liverpool. Johny a făcut parte din lotul danez, dar n-a jucat deloc la turneul final al Campionatului European din Suedia. Legitimat la Vejle Bold Klub, de la 1 ianuarie a.c. a fost împrumutat clubului francez Nantes.

— Cum te-ai adaptat stilului diferit de joc din Franța?

— Destul de bine. Nu-i mai puțin adevărat că argentinianul Jorje Burruchaga este un adevărat geniu al fotbalului și pot colabora cu el aproape cu ochii închiși. În general, îmi place să joc direct, fără prea multe arabescuri. Iar Jorje este un parteren ideal.

— Transferul tău s-a făcut rapid, fără prea lungi tratative...

— FC Nantes avea urgentă nevoie de un conducător de joc. Am purtat o discuție cu directorul tehnic Robert Budzinski. Acesta mi-a spus că a văzut cîteva casete cu înregistrările unor meciuri de-ale mele la club și la reprezentativă și că este satisfăcut.

— De ce s-a făcut doar un împrumut?

— Cred că la această oră Nantes nu dispune de suma cerută de Vejle pentru a mă lua definitiv. Împrumutul s-a făcut contra sumei de 800 000 franci (circa 260 000 mărci), iar pentru un transfer definitiv conducătorii au cerut 4 milioane franci.

— Cînd s-a auzit că vine Mölby în Franța, toată lumea s-a gîndit la Jan...

— Normal. El e mai cunoscut în fotbalul internațional, dar este și mai bătrîn, împlinind în această vară 30 de ani. Cînd eram copii jucam mult fotbal. De fapt el m-a dus la clubul din orașul nostru natal. Apoi drumurile noastre s-au despărțit. Ceea ce nu înseamnă că nu voi încerca să-l depășesc în celebritate...

Bucuria golului! Unii se cațără pe garduri, alții patinează pe genunchi, alții bat aerul cu pumnii, alții fac tumbe, alții o rup la fugă încotro văd cu ochii... (Ba, pe un african l-am văzut ducîndu-se lîngă steagul din colțul terenului și dansînd din burtă). Stefan Kuntz (30 ani), golgeterul lui FC Kaiserslautern, ne amenință cu pumnul. Mă rog, mă rog, va fi știind el ceva!

Tenismenul iugoslav Goran Ivanisevici este „omul care vine". Luat în vizor de Ion Țiriac — manager și Günther Bosch — antrenor, să vedem dacă vor reuși să-l propulseze în fruntea clasamentului A.T.P., cum au făcut cu Boris Becker.

ZIG—ZAG

● Un nou talent al fotbalului se anunță a fi Craig Burley, nepotul lui George Burley (fost fundaș al reprezentativei Scoției, în prezent antrenor la clubul Ayr). Craig a semnat un contract pe 4 ani cu clubul englez Chelsea ● Se vorbește că internaționalul maghiar Istvan Kozma (27 ani) va juca la Liverpool. Ar fi o bună afacere pentru fostul mijlocaș al lui Ujpest Budapesta, care n-a prea avut noroc pînă acum nici cu Bordeaux, nici cu clubul scoțian Dunfermline ● Alexander Klak (21 ani) a fost contactat de conducătorii clubului Blackburn Rovers, unde antrenor este Kenny Dalglish. Portar la Pegrotour Debica și la reprezentativa olimpică a Poloniei, Klak va veni în Anglia abia după Jocurile Olimpice de la Barcelona. Prețul transferului: circa 55 000 lire sterline ● Srecko Katanec, puternicul fundaș sloven, și-a prelungit cu încă un an contractul cu clubul italian Sampdoria, la propunerea bogatului industriaș Paolo Mantovani, președintele echipei din Genova ● Glenn Stromberg (32 ani), mijlocașul lui Atalanta, a abandonat activitatea competițională. Cîștigător al Cupei UEFA cu Göteborg, acest suedez cu față de wiking a primit din partea președintelui Antonio Percassi, propunerea de a rămîne între tehnicienii clubului pentru care a jucat în ultimii opt ani ● Statisticienii au socotit că olandezul Marco van Basten a reușit cinci hat-trick-uri din 1987 de cînd joacă în Italia' în 1989, contra Ascoli; în 1990, contra Atalanta; în 1991, contra Bologna; în 1992, contra Foggia și Cagliari. Degeaba, că la turneul final din Suedia a jucat absolut anonim ● Trei dintre cei mai apreciați antrenori din Anglia: George Graham (Arsenal), Howard Kendall (Everton) și scoțianul Alex Ferguson (Manchester United) au fost contactați de cluburi spaniole. Să vedem dacă se vor înțelege la preț ● În încercarea de a reuși calificarea la turneul final al C.M. din 1994, Ghana se gîndește să angajeze un antrenor european. Se pare că ochii africanilor au căzut pe italianul Rino Marchesi (fost la Como, la Juventus și Udinese), care în ultima vreme a antrenat Venezia.

O judecată pripită şi nu numai... (II)

(Urmare din pag. 1)

acoperi cheltuielile din campionatul trecut, în care am făcut datorii, la alte echipe, de circa 2,3 milioane lei"... Dar, la acea discuţie, nu s-a stabilit că această sumă ar fi oferită de clubul sibian. Din motive necunoscute mie, dl. contabil Bran s-a certat cu dl. Vlad, lansînd în Slatina fel de fel de zvonuri, care au incitat oficialităţi locale şi-o parte din slătineni, la care s-au adăugat alte şi alte „poveşti" scornite de aşa-zişii „oameni de fotbal"... Cert este că s-au lansat atacuri la adresa d-lui Vlad, a mea, a d-lui Cîrciumărescu, antrenorul principal al Metalurgistului, dar şi a sibienilor. „Corul oalomniilor" a fost şi este „dirijat" de dl. Bran, arbitrul divizionar A, Zoltan Erdei, şi cîţiva „oameni de fotbal" din „anturajul" asociaţiei sportive slătinene, susţinători ai intereselor echipei din Turnu Severin... Acest grup, prin dezinformări tendenţioase, a încercat o „racolare" a primarului Slatinei, dl. Dan Liviu şi a viceprimarului... Tentativa eşuată a „prinş", totuşi, la ziariştii Rujan şi Ovidiu Ioanitoaia, care au lansat o mincinoasă „campanie de presă" antisibiană, cu efectele cunoscute... În prezent, Slatina este „împărţită" în două: unii pro sibieni, alţii pro severineni... Derutaţi, ei doresc doar să cunoască tot adevărul adevărat. Menţionez că tot ceea ce v-am spus dv., am spus şi astăzi membrilor Comisiei de apel, dar, prin ceea ce ea a hotărît, se dovedeşte că, atît ceea ce a susţinut dl. ing. Suciu, cît şi ceea ce am susţinut eu, a fost total ignorant, eludîndu-se adevărul, din interese uşor de dedus...".

Mare mişelie, domnilor! Ruşine vouă!

P.S. Reproducînd cu exactitate exprimarea membrilor comisiei (consemnată în primul articol), n-am urmărit să „probăm" logica, nivelul de cultură şi de pregătire al membrilor săi, ci doar să vă relatăm, cu maximum de fidelitate, cele petrecute la respectiva „judecată"... Aşa încît, comentariile şi eventualele concluzii vă aparţin, stimaţi iubitori ai fotbalului sibian...

POPICE (m)

Sănătatea Foresta Tălmaciu — la ora retrospectivei

Sub noua ei denumire, echipa de popice „Sănătatea Foresta Tălmaciu a debutat cu dreptul în seria a II-a (Nord) a diviziei A de popice obţinînd 2 victorii, una acasă contra echipei Avîntul din Arcuş, iar cea de a doua în deplasare, la echipa Neferal Bucureşti. S-au remarcat în primul joc cei doi juniori ai echipei: Liviu Muică — 800 p.d. şi Viorel Polianski — 829 p.d. În partida din deplasare au realizaa puncte preţioase Lucian Chirilă — 827 şi Liviu Mailat — 826.

După aceste două victorii echipa a înregistrat o cădere inexplicabilă în etapele a III-a şi a IV-a, realizînd două eşecuri pe arena proprie în faţa echipelor Rulmentul Braşov (una din favoritele seriei, avîndu-l la conducere pe multiplul campion mondial Iosif Ţismănar, în postura de antrenor-jucător) şi în faţa modestei echipe Spirt-Bere-O.F.R. Turnu Severin. La aceste jocuri, sub valoarea lor au jucat L. Chirilă — 737 p.d. în meciul cu Rulmentul şi Silvestru Haran — 775 p.d. în partida cu echipa din Vr. Severin.

În etapele următoare, tălmăcenii au susţinut două deplasări, prima la Tîrgovişte, în compania echipei Metalul (cîştigătoarea seriei şi promovată în superligă, avînd ca antrenor pe cunoscutul jucător Ioan Băieş, la rîndul lui campion mondial), pierzînd la o diferenţă de peste 250 p.d.!! Înfrîngerea categorică s-a datorat slabei comportări a jucătorilor Ioan Creţoiu şi Gligore Hodoş, ambii reuşind să doboare doar 755 p.d. În cel de al doilea meci, cel de la Fieni, din nou echipa a avut o comportare sub orice critică pierzînd cu 90 p.d. şi realizînd cel mai slab joc în deplasare. La Miercurea Ciuc, în faţa echipei Phönix, echipa a avut o revenire spectaculoasă. Meciul a fost dramatic în primele 4 schimburi, conduceau gazdele cu 86 p.d., dar în ultimele două schimburi, au intrat consacraţii S. Haras, realizînd 824 p.d. şi Liviu Mailat — 845 p.d., cîştigînd meciul la o diferenţă de 106 p.d. În ultima etapă, echipa noastră a susţinut acasă ultimul meci din tur în compania echipei Laromet Bucureşti. Subestimînd adversarul şi jucînd sub valoarea lor: seniorul I. Mailat — 788 şi juniorul V. Polianski — 774 p.d., echipa a fost învinsă la o diferenţă de 39 p.d.

La încheierea turului campionatului diviziei A de popice, putem aprecia ca modestă comportarea echipei Sănătatea Foresta Tălmaciu, condusă de antrenorii Ioan Barbu şi Gheorghe Ţivrea, care, s-a situat pe poziţia a 6-a cu 3 victorii şi 5 înfrîngeri din cele 8 meciuri disputate.

(va urma)

Ilie IONESCU

Vizitînd ştrandurile sibiene, într-o zi de caniculă

A venit vacanţa. Cînd spunem acest lucru ne referim la elevi, studenţi, sportivi, dar nu numai la aceştia, ci şi la ceilalţi oameni care preferă să-şi petreacă sfîrşitul de săptămînă, fie la o cabană, fie la unul dintre cele două ştranduri din municipiul Sibiu.

Recent, într-o zi cu mult soare, **ştrandul din str. Vasile Cîrlova** care, la ora vizitei noastre, era arhiplin, dl. Dinu Mosorel — administratorul bazei, estimînd că se aflau aproape 2 000 de vizitatori şi în faţa casieriei era coadă. Intrînd pe teritoriul bazei aveam să constatăm mai multe surprize plăcute. Am aflat că datorită unei înţelegeri între Clubul Sportiv Municipal Sibiu şi firma Cibinium COM S.R.L. Sibiu (patron dl. Emilian Pătru) s-a trecut la modernizarea bazei. Astfel, dl. E. Pătru — un neobosit admirator al sportului şi al activităţii recreative, a contribuit la reamenajarea bazei cu un capital de 3 milioane lei, bani investiţi după cum urmează: mai întîi cele 3 bazine existente au fost vopsite cu vopsea color-cauciuc; pavarea bazinelor, de jur împrejur, cu 400 dale; pe plaje s-au adus 14 bascule cu nisip curat; cele 45 cabine au fost reparate şi vopsite, aleile de asemenea au fost betonate; s-au executat zugrăveli interioare şi exterioare; toate instalaţiile: electrice, apă, canal, gaz şi cele sanitare, au fost schimbate, iar W.C.-urile au fost faianţate. Zilele trecute s-a dat în folosinţă o bucătărie modernă, toată în faianţă şi gresie unde se vor putea servi cele mai delicioase gustări rapide (mititei, crenvurşti, cîrnăciori, precum şi sucuri, bere, îngheţată, cafea şi alte sortimente).

A mai rămas de schimbat gardul ce împrejmuieşte întreg ştrandul. În final, gazdele invită pe toţi cei ce îşi doresc să petreacă cîteva ore plăcute să viziteze această bază. Nu vor regreta. Programul este zilnic între orele 9 şi 20.

La baza de agrement — **Ştrandul tineretului**, situată în parcul „Sub arini", patronată fiind de Fundaţia pentru tineret, era de asemenea mare animaţie. Dl. ing. Gheorghe Neagu, director adjunct ne spunea că în fiecare zi cu soare, de la data deschiderii (29 iunie), ştrandul este vizitat de 300 tineri. Singurul bazin existent de 25 m, era supraaglomerat. O constatare deloc plăcută este aceea că apa se schimbă doar o singură dată pe săptămînă. Ştrandul dispune de 5 cabine şi 4 duşuri. Şi aici, ni s-a promis, că în zilele viitoare se va amenaja un chioşc unde vor fi servite sucuri, bere, dulciuri, cafea şi altele. Dl. ing. Neagu ne-a reamintit că fundaţia mai dispune de două terenuri (de tenis şi volei) cu zgură, care pot fi închiriate, iar în final că există intenţia de a se organiza pentru elevi concursuri de muzică, poezie, de înot, plus o discotecă în aer liber.

Încă un aspect, acela al preţurilor: la Ştrandul tineretului, un bilet costă 60 lei pentru adulţi şi 40 lei pentru elevi, iar la ştrandul din V. Cîrlova, preţul este de 50 lei adulţii şi 30 lei elevii. Deci, alegeţi!

A consemnat **Ilie IONESCU**

Nu-i pace sub măslin...

(Urmare din pag. 1)

• Remarcabil efortul făcut de ţară pentru ca — în situaţia economică şi alimentară în care sîntem — să trimită o delegaţie atît de numeroasă (pentru că, pe lîngă sportivi, mai socotiţi încă pe atîţi tehnicieni, medici, maseori, psihologi şi... băgători de seamă). Din timpul defilării delegaţiilor am reţinut cîteva nume şi cifre: Germania — 505 sportivi, Arabia Saudită — 9, Australia — 307, Benin — 6, Brunei — 3, Canada — 316, Chile — 14, China — 250, Insulele Cook — 1 (plus 4 oficiali), Coreea — 247, S.U.A. — 528, Franţa — 394, Ungaria — 225, Japonia — 277, Liban — 12, Olanda — 226, Polonia — 207, Singapore — 14, Republica Federativă Cehă şi Slovacă — 211, Vietnam — 5, Spania — 505... Tocmai cînd ar fi trebuit să ne spună ceva despre delegaţia C.S.I., Cristian Topescu s-a lansat într-o digresiune aiurea aşa că n-am aflat nici cîţi sportivi au trimis la Barcelona, nici din care ţări ale „imperiului". • Festivitatea de deschidere a fost impresionantă şi-a avut de toate pentru toţi: lovituri de tun, marinari, corăbii, monştri, fum, dirijabile, foc, cîntăreţi de operă, regi, şefi de state şi de guverne, arii din opere, avioane, porumbei, tobosari şi tobosare, dansatori şi dansatoare, cai, biciclişti, focuri de artificii, surprize, Fidel Castro etc. M-a surprins absenţa taurilor şi-a toreadorilor în această ţară în care mă miră că n-a fost introdusă ca probă olimpică lupta cu taurii! • Prima noastră medalie (bronz) a fost cîştigată la haltere, cat. 52 kg, de Traian Cihărean, care a ridicat tot atît cît un chinez dar a avut cu 50 grame mai puţin ca greutate corporală. Bravo lui! • În lotul masculin de baschet al S.U.A. nu sînt decît 4 jucători albi şi tot negri mai vorbesc de discriminare rasială. În orice caz, din ce-am văzut, cu Johnson şi Jordan în echipă, americanii n-au cum scăpa de pe piept medaliile de aur. • Ministrul Moldovan, prezent şi el în Spania ca să-şi cunoască mai bine domeniul de activitate a zis că tot ce-şi doreşte este „s-avem vînă". • De tot rîsul au fost bulgarii care, la haltere, trimiteau pe scena de concurs un sportiv şchiop care, după ce se făcea că încearcă să ridice greutăţile, era luat şi dus pe braţe în vestiar. M-am întrebat de ce nu-l aduceau tot aşa, de vreme ce nu era în stare să meargă! • Campion olimpic în 1988 la pistol cu aer comprimat, Sorin Babii a condus şi acum pînă înainte de ultima serie cînd a tras mizerabil (un 7 şi-un 8!) fiind depăşit de doi adversari şi agăţîndu-şi de gît doar bronzul. În cîteva fracţiuni de secundă i s-a scurs printre degete milionul. Octavian Vintilă — cel care a transmis întrecerea — n-a ştiut să ne spună decît că se-aude ciripit de păsărele. Asta e! • De fapt, un alt trimis special (Emil Grădinescu) la o gală de box, ne-a spus că „John Sem a început să prindă muşte căci aşa se spune în box...". Specialişti, dom'le, nu glumă... • Şi la badminton am avut un vorbitor priceput, pe Dragoş Cojocaru care paraşutei cu care se joacă în acest sport îi zicea minge. • Primul rezultat de pe teren anulat de o comisie din afara lui a fost la volei masculin. Americanii i-au bătut pe japonezi dar, considerînd că arbitrajul a fost incorect, „corecţii" de pe margine le-au dat cîştig niponilor la masa verde. În semn de protest, voleibaliştii americani s-au ras în cap. De ce nu l-au ras pe arbitrul hoţ? • Un adevărat record în materie bate suedezul Thomas Brolin: după un campionat lung şi obositor cu Parma, în Italia, a jucat în turneul final al Campionatului European de fotbal pentru ca acum să participe şi la turneul olimpic. Cînd termină treaba în Spania, se întoarce în Italia şi-o ia de la capăt. Să vedem cît îl vor ţine balamalele. • Gimnastele noastre au cucerit — în proba pe echipe — medalia de argint. Nu-i rău, dar putea fi mai bine. • La categoria semigrea (81 kg), boxerul iranian Ali Kazemi a venit în ring tîrziu şi fără mănuşi spre bucuria adversarului său pakistanez care, astfel, a cîştigat prin neprezentare.

(n.i.d.)

Baschetul sibian pe podium

(urmare din pag. 1)

ca şi la fotbal, în baschet se aplică sistemul contractelor. Asta înseamnă că în momentul în care doreşti să transferi un jucător trebuie să plăteşti în primul rînd clubului de unde îl iei şi apoi, bineînţeles, jucătorului. Din aceste motive C.S.U. Balanţa Sibiu nu poate viza transferarea unor jucători consacraţi. Nici chiar un rus sau un leton sau ucrainean, neexistînd banii cu care să poată fi convins să joace la Sibiu. În aceste condiţii s-a hotărît să se încerce transferarea unor jucători tineri, care urmează a fi formaţi aici. Cîţiva au semnat deja pentru C.S.U. Balanţa Sibiu.

Echipa a fost în activitate pînă la 15 iunie, după care jucătorii au luat vacanţă pînă în 5 iulie. A urmat un cantonament de refacere, iar din 15 iulie s-a declanşat perioada propriu-zisă de pregătire în vederea noii ediţii de campionat şi a participării în cupele europene. Începutul a fost făcut la Păltiniş. Se fac eforturi pentru contractarea unor partide cu echipe puternice ,deoarece în septembrie are loc prima etapă din cupele europene.

În final, cîteva declaraţii

Kincses Attila: „Campionatul trecut a fost un campionat foarte greu, pe care l-am absolvit cu dificultate, fiind foarte puţini. Sperăm că în viitoarea ediţie de campionat să ne completăm lotul. Consider locul al III-lea obţinut, drept un rezultat foarte bun pe care la început nici eu nu l-am crezut posibil. Consider că, în general echipa a evoluat bine. Dorim ca în cupe şi în viitorul campionat, sperăm să reprezentăm bine Sibiul.

Cornel Pascu: Campionatul trecut a reprezentat o etapă bună pentru echipă în general. Eu am avut o evoluţie slabă, am jucat puţin, fiind şi un campionat de acomodare. Sper ca în viitor să mă integrez mai bine jocului echipei şi să evoluez mai mult, să prestăm meciuri bune în cupe şi în campionatul viitor".

Gabriel Viciu (venit de la Timişoara, 20 de ani): „Din acest campionat m-am transferat la C.S.U. Balanţa şi doresc ca echipa să joace şi mai bine şi să contribui şi eu la rezultatele bune pe care sperăm, cu toţii, să le obţinem. Cred, în acelaşi timp, că voi reuşi la examenul de admitere la facultate".

Dorin Bleahu: antrenor secund: „O bună evoluţie a echipei, după părerea mea, un campionat deosebit de greu dacă avem în vedere că majoritatea meciurilor le-am jucat în 6 oameni şi deci jucătorii au fost suprasolicitaţi. Consider locul al III-lea obţinut pe măsura pregătirii şi a valorii componenţilor echipei. Pentru ediţia viitoare de campionat sperăm să confirmăm faptul că avem o echipă valoroasă care se poate afla în prim planul luptei din primul eşalon al baschetului românesc. Desigur, această speranţă a mea este condiţionată şi de întărirea şi completarea lotului de o pregătire deosebită, absolvită fără menajamente şi de o stare de spirit care să aibă drept componentă principală încrederea".

În încheierea acestui serial, autorul rîndurilor de faţă împărtăşeşte — de cîţiva ani buni — la bucuriile şi necazurile echipei de baschet sibiene invită pe toţi cei ce iubesc sportul, baschetul în special, să fie permanent alături de echipă, cu gîndul, cu vorba şi cu fapta.

Realizatori: Mircea BIŢU, N. I. DOBRA, Ion PLEŞCA şi Octavian RUSU. Prezentarea grafică: Liviu BREZAE şi Dumitru NIŢA. Tiparul: POLSIB S.A.

BIBLIOTECA „ASTRA"
SIBIU

Tribuna Sporturilor

SUPLIMENT SĂPTĂMÎNAL DE INFORMARE SPORTIVĂ AL COTIDIANULUI INDEPENDENT TRIBUNA

Anul II, nr. 125 | 10—16 august 1992 | 4 pagini 10 lei

Ultima ORĂ

■ Noi nume cu... rezonanță în fotbalul românesc: Baston (F.C. Bacău), Marcadonatu (Oțelul Galați), Împușcătoiu și Dănăricu (Jiul IELIF Craiova), Îmbucătură (C.S.M. Reșița)... ■ La meciul de oină Laminorul Roman — C.P. Coresi din cadrul „Cupei României", jucătorul Mihai Bereșoaie (Laminorul) l-a bătut pe arbitrul Vasile Chiriță care a trebuit internat în spital.. Așa s-ar întîmpla și la alte discipline sportive dacă jucătorii ar avea în mînă bîte! ■ Tot mai mulți sportivi și antrenori sînt amenințați de șomaj. Ultimul vizat — maestrul emerit al sportului Gabriel Moiceanu, fost multiplu campion național de ciclism, pînă acum antrenor la Cîmpulung Muscel. Începe să se-ngroașe gluma! ■ Primul antrenor care a fost dat afară încă înainte de începerea noului campionat de fotbal este Florin Marin, de la Rapid. Un adevărat record în materie. ■ Locul lui a fost luat de ex-selecționerul reprezentativei noastre de fotbal, Mircea Rădulescu. Vai de cozonacul lui! ■ Fotbaliștii Șandru și Mălău (Șoimii Compa) au fost transferați la proaspăt promovata în divizia națională, Universitatea Cluj, în vreme ce Cașoltan va fi operat de menisc. Pe sibieni îi așteaptă zile grele chiar în divizia B (fostă C) fiind. ■ Al doilea antrenor din elita fotbalului nostru care și-a luat lumea în cap este Oțil de la C.S.M. Resita. **(n.i.d.)**.

Baschetul sibian în actualitate

Cu gîndul la Cluj și... Barcelona

Pregătirile echipei de baschet C.S.U. Balanța Sibiu în vederea noii ediții de campionat se desfășoară din plin, cu gîndul la... Barcelona. Mai precis la dubla confruntare cu echipa F.C. Barcelona, în cadrul „Cupei Koraci" la baschet masculin, una din cele mai importante competiții continentale ale acestui sport al inteligenței și măiestriei. Sorții au fost și de această dată duri cu băieții noștri, ei urmînd să întîlnească, în turul al doilea, una din fruntașele baschetului european, formație în care activează și doi jucători americani.

Prima partidă ar urma să se desfășoare la Rîmnicu Vîlcea — după cum se știe, Sibiul nu are o sală care să poată fi omologată pentru competițiile organizate de FIBA — în data de 30 septembrie meciul retur urmînd a avea loc la Barcelona, la 7 octombrie. Dificultăților legate de desfășurarea primei partide la Rîmnicu Vîlcea li se adaugă cele în legătură cu deplasarea propriu-zisă, care este foarte costisitoare. De aceea facem și pe această cale un apel către agenții economici care pot sponsoriza onoranta participare a baschetului sibian în cupele europene inter-cluburi.

În legătură cu graficul pregătirilor am solicitat o scurtă declarație antrenorului principal al echipei, domnul Mircea Vulc, care ne-a precizat următoarele: „Ne aflăm cu gîndul la Barcelona dar pe ruta... Cluj-Napoca, „U" fiind adversara noastră din prima etapă a viitoarei ediții de campionat, meci care va fi foarte important, decisiv pentru obținerea obiectivelor noastre în ediția 1992/1993. În prezent efectuăm două antrenamente zilnic, cu lotul complet. Sîntem ajutați de reputatul tehnician Ionică Nicolau, care activează în Germania. El a condus și cîteva antrenamente și ne-a pus la dispoziție o bogată documentație, pentru noi lucruri inedite, în totalitate.

Vom continua acest program pînă la 15 august după care vom începe o serie de jocuri, Intenționăm să participăm la un turneu la Timișoara, iar în perioada 27. 28 și 29 august vom organiza la Sibiu un turneu, la care au confirmat participarea pînă acum „U" Cluj, „Poli" Timișoara, Rapid, ICED și Sportul Studențesc. Debutul campionatului va avea loc la 12 septembrie. Dar clujenii, care joacă în 10 septembrie în Cupa Campionilor Europeni, s-ar putea să amîne partida.

Oricum, ne pregătim pentru o evoluție care să confirme succesele din campionatul trecut".

Octavian RUSU

ÎN PAGINA A IV-A:

PROGRAMUL TURULUI DIVIZIEI NAȚIONALE

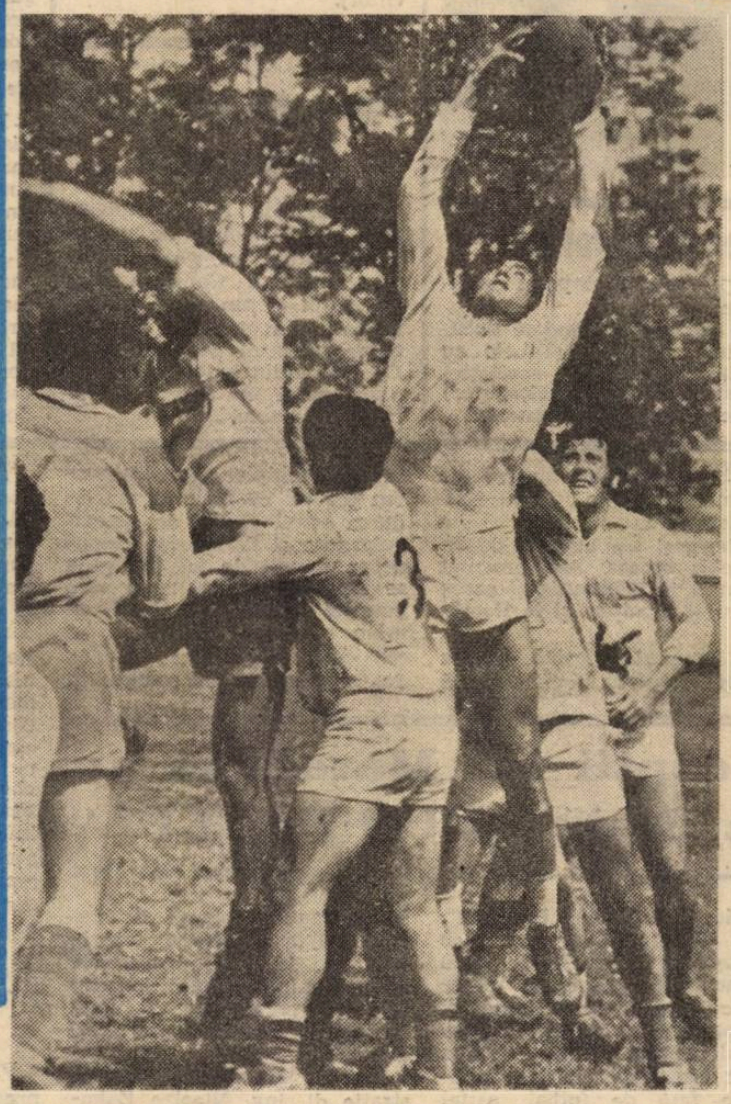

Pe terenul din Valea Aurie, se desfășoară în aceste zile turneul de rugby dotat cu trofeul „Memorialul Bebe Boboc". Meciurile au loc zilnic, de la orele 10 și 17

Am apucat taurul de mîini și de picioare...

Nu e cazul să mîncăm iarba turbării pentru că n-am reușit la Barcelona, ce ne așteptam, dar nici să dăm cu căciula de pămînt și să cîntăm: „Tanțo, scoate-o mie de la CEC, Tanțo, că mi-a venit să petrec". Adevărul e că greșeala nu stă-n saltele relaxa ci în gîndirea „clarvăzătoare" a diriguitorilor sportului românesc post-revoluționar care au profitat de naivitatea (sau interesul?) unor gazetari sportivi care, la rîndul lor, — pentru

a ajunge în Spania — ne-au îndopat cu vrăbii împăiate și cu gogoși din cîlți și aracet. Gașcă mică dar veselă și optimistă, cronicari mai vechi și mai noi au încercat să umple găurile din barca delegației noastre de sportivi și băgători de seamă cu vorbe și scorneli. Adevărul este că ne-am prezentat — cu cîteva excepții fericite — dezamăgitor de slab. ■ De toată ocara a fost comportarea atleților deși la această ediție am trimis cea mai numeroasă delegație, alcătuită din 25 de sportivi. ■ Degeaba au fost duși, și ținuți pe mîncare și băutură tenismenii, judoka, luptătorii, înotătorii, handbaliștii... ■ Toată lauda pentru gimnaste și pentru cei din lotul de canotaj care au mai spălat rușinea. Lavinia Miloșovici, cu două medalii de aur, una de argint și una de bronz, este eroina noastră la aceste jocuri. Încep să-l înțeleg și să-i dau dreptate pakistanezului Karim Dobre care însoțește echipa noastră feminină de gimnastică la toate marile competiții. Are ce vedea! ■ Dumitru Graur a bătut toate recordurile de agramatism vorbit pe micul ecran. Un exemplu luat absolut la întîmplare din noianul de prostii: „Facilitățile nu sînt ușoare". ■ La gimnastică, Svetlana Boghinscaia a fost furată de arbitri

(continuare în pag. a IV-a)

ÎN PAGINA A II-A:

SĂPTĂMÎNA TV

ÎN PAGINA A III-A:

Sport MAPAMOND

„Spion" în bîrlogul-paradis al mafioților...

—REPORTAJ INCOMOD—

... Mi-au trebuit aproape 49 de ani de existență anonimă (vizavi de fenomenul fotbalistic), ca să fiu vrednic a pătrunde în „Eden"-ul sportului rege, adică în onor **FEDERAȚIA ROMÂNĂ DE FOTBAL...**

Pe vremea „odiosului", în Complexul „Parc" din vecinătatea Casei Scînteii, o pitorească oază în peisajul zgomotos al Bucureștilor, era un ultramodern Centru de calcul al nu știu cui... Dar, a venit „misterioasa Revoluție română" și, cum-necum, respectivul Centru a fost dezafectat, desființat, acolo mutîndu-se „prestigitatorii" mișcării fotbalistice de la noi, în speță, Federația Română de Fotbal... Pe un perimetru lejer, într-o „împărăție" de verdeață, pe alei asfaltate și umbroase, se odihnesc, lenește, elegante limuzine, cu mărci de prestigiu: Mercedes, Toyota, Honda, Ford, Opel, Audi, Volvo, Renault ș.a... Ici-colo cîte o insignifiantă Dacie... Într-o piscină cochetă, june „amazoane" își oferă ispititoarele trupuri nesătulelor... raze de soare. Juni și mai puțin juni le întrețin cu băuturi și răcoritoare fine... O muzică, cu iz oriental, îți mîngîie auzul... În piscina acoperită și la saună, doar cîțiva străini ce-și tratează bătrînețea cu gerovital și masaje...

Buimăcit, îmi iau inima-n dinți (n-am găsit o... pietricică) și intru în moderna „reședință" a F.R.F. „Mareșalul" de la ușă se uită, întrebător, la mine, cînd îi prezint, la cerere, legitimația de ziarist... „Azi, nu-i nici o conferință de presă, dom'le" — îmi zice portarul, slobozind în aer fumul albăstrui al Kent-ului... „Sînt din provincie. Fac un comision" — încerc eu s-o scald... „Nu vă cred, că au mai venit niște sibieni" — mi-o retează „cerberul"... „O fi vreo coincidență" — o dreg eu, urcînd scările. Notez ora: 13,55.

La etajul II, liniște de catedrală... Într-un colț, văd trei bărbați. Îl recunosc doar pe Smiri Schwartz, care mi-i prezintă pe domnii Ilie Suciu și M.P. din Slatina. Aflu că membrii Comisiei de apel a F.R.F., care urmează să judece „cazul" Metalurgistul Slatina — Șoimii Compa Sibiu, nu s-au întrunit încă „în păr"... Minutele se scurg greu... Nici un scaun să te așezi... (La „vorbitor", în pușcărie, deținuții stau pe scaune...). Zăpușeală... WC-urile sînt încuiate...

Se deschide o ușă. Un ins zice: „Haideți!". Cei trei pătrund în birou. Dau să intru... „Dumneavoastră?" — mi se adresează omul. „Păi, de la Sibiu, de la presă"..., încerc să explic. „Nici vorbă, fără presă, astăzi... Poate după"...

Notez ora: 14,36. Ca să-mi omor timpul, fac „pelerinaj" pe coridoare. Citesc înscrisurile de pe birouri: Președinte, Secretar general, Antrenori federali, Competiții, Școala de antrenori, Arbitri, Consilier juridic, Sală consiliu, Organizare-dezvoltare, Caserie, Trezorier, Internațional, Comisii copii și juniori, Fotbal feminin... Abia acum îmi dau seama unde sînt și ce-i aici: un „imperiu" al jocului cu „obiectul rotund"... Din cînd în cînd, doamne și domnișoare drăguțe, elegante și frumos ... „mirositoare", ies din birouri cu cafele, pepsi-cola și hîrtii...

Trag cu urechea la ușa bi-

(continuare în pag. a IV-a)

Lucian JIMAN

ATLETISM

Gheorghe Tomoioagă (A.S.A. Sibiu) — locul 2 în „Crosul Olimpic"

Recent, la Mamaia, s-a desfășurat „Crosul olimpic". Atletul sibian Gheorghe Tomoioagă s-a clasat pe locul doi în proba celor 8 km din cei peste 1 500 participanți. Performanța lui Tomoioagă (legitimat la A.S.A. Sibiu) nu este întîmplătoare. Elevul lui Ilie Popa, reprezentînd Institutul militar de intendență și finanțe „Gheorghe Lazăr" din Sibiu, a realizat în perioada 1984—1992 o serie de performanțe care merită scoase în evidență. Astfel în 1984 a fost campion balcanic de juniori la 5 km (Iugoslavia); în anul următor devine vicecampion balcanic de cros (8 km), în Bulgaria; în 1986 obține titlul de campion național de tineret (10 km), apoi în 1987 devine campion național de seniori la 5 km și locul 9 în Campionatul mondial al armatei, desfășurat în R.F.G.; în anii 1988, 1989, 1990 și 1991, devine vicecampion național în probele de 10 și 12 km — seniori.

Ilie IONESCU

Foto: Vasile CÎRDEI

De la Asociația județeană de fotbal

Delegații formațiilor înscrise în Campionatul județean I de fotbal sînt convocați miercuri 12 august a.c., orele 16, la sediul asociației, în vederea prelucrării Regulamentului de organizare, programarea primelor 3 etape și comunicări.

Se vor aduce totodată documentele solicitate (Tabele cu jucători, conducerea asociației, antrenorii, asistența medicală etc.) Prezența absolut obligatorie.

Fotbal divizia B, saria a III-a

Duminică, 16 august a.c., se reia activitatea fotbalistică și-n divizia B, prima etapă programînd, în seria a III-a, următoarele partide: C.S. Tîrgoviște — Minerul Uricani, Minerul Mătăsari — Cimentul Fieni; A.S. Paroșeni Vulcan — Arsenal Reșița; Dacia Pitești — F.C. Caracal; Minerul Anina — Șoimii Compa Sibiu; C.S.M. Caransebeș — Victoria Curtea de Argeș; C.S.M. Unirea Alexandria — Gaz metan Mediaș; Metalurgistul Sadu — Minerul Lupeni; I.O.B. Balș — ROVA Roșiori; Electrica Fieni — Met. Slatina. (Programul complet al seriei îl vom publica în numărul viitor).

Faza municipală la popice

În perioada 12—14 septembrie a.c., arena de popice C.F.R. Sibiu va găzdui faza municipală a Campionatului (masculin — juniori și seniori) la care sînt invitați să participe jucătorii de popice din Campionatul județean și ai divizionarei A Sănătatea-Foresta Tălmaciu.

Concluzii pe marginea Campionatu'ui județean de fotbal

VII. Deasupra liniei de mijloc a clasamentului, dar imediat sub cea care a decantat și delimitat evident valorile acestui eșalon, pentru noul și restructuratul sezon competițional, întîlnim formațiile Bumbacul Cisnădie (în seria I) și Record Mediaș (în cea secundă), fiecare avînd în dreptul ei următorul bilanț:

6. Bumbacul	22	9	5	8	60-33	23
6. Record	22	11	2	9	49-38	24

De altfel, cele două combatante s-au confruntat pe terenul din Copșa, în scopul desemnării „unsprezecelui" ce eventual urma să intre în grupa de elită, în ipoteza promovării echipei Textila Cisnădie în divizia B. Jocul, deși cîștigat de medișeni, n-a oferit acestora locul dorit, datorită comportării nesatisfăcătoare a campioanei noastre în jocurile de baraj.

Formația **Record** — remaniată și întinerită prin promovarea cu curaj a propriilor juniori, campioni județeni cu un an în urmă —, deși a debutat nu prea convingător, și-a revenit pe parcurs, încheind cu un bilanț pozitiv prima parte a competiției. Nici primele partide din primăvară n-au strălucit, jucătorii dovedind în comportare o debusolantă degringoladă. Readucerea profesorului I. Dumbreanu la cîrma echipei se dovedește, pe cît de inspirată, pe atît de benefică. Adept al unei pregătiri fără rabat, exigent în cel mai bun sens al cuvîntului, antrenorul reușește să pună pe picioare formația și să valorifice mai bine calitățile tinerilor jucători, mulți crescuți sub mîna lui. Echipa termină în trombă campionatul, culegînd în ultimele 6 partide 10 puncte. Cu +2 la adevăr ea ocupă treapta a șasea, la un pas de locul visat, dar neatins încă. Urmează ca, în actualul sezon competițional, formația mediașeană — beneficiind, ca și pînă acum, de largul sprijin și ajutor al conducerii unității economice ce-o patronează — să ofere inimoșilor ei suporteri partide de tot mai bună calitate și rezultate pe măsura acestora. Sîntem convinși că talentul și dăruirea tinerilor D. Fulea, D. Bocăzar, G. Pologea, R. Mureșan, B. Forgacs, F. Paraschiv, S. Velicea, G. David, G. Wonerth, A. Zsold, A. Benny se vor manifesta din plin, alăturîndu-se eforturilor mai cunoscuților: M. Gore, T. Dordea, T. Topliceanu, D. Călin, D. Giorogar, M. Goloșoiu, P. Iuga, I. Radu și D. Naghi.

Bumbacul, a doua formație de fotbal a Cisnădiei, cu toate că a pășit cu dreptul, a avut un sezon de toamnă total nefericit, pierzînd pe propriul teren trei partide consecutive, terminînd cu doar 6 puncte și un golaveraj negativ, pe un nesemnificativ loc 10.

Are, în schimb, un excelent retur, formația acumulînd, pînă în final, încă 17 puncte, obținînd totodată și un golaveraj de excepție (+27). Ce păcat că toată truda s-a dovedit inutilă, ea pierzînd, în penultima rundă, acasă, întîlnirea „cheie" cu Construcții, înfrîngere ce i-a răpit posibilitatea de a juca în viitoarea divizie C. Consemnăm cu satisfacție faptul că este — alături de concitadina ei Textila și C.F.R.-I.U.P.S. — una din echipele care n-au avut nici un jucător eliminat de pe teren.

Conducerea tehnică a utilizat cu precădere următorii jucători: G. Avram, S. Pîrvu, D. Dumitrache, M. Dragomir, I. Manea, N. Olaru, M. Gligor, I. Iancu, V. Baidoc, D. Florea, F. Govoreanu, M. Nistor, I. Duca, A. Militaru, O. Cuc, P. Dumitru, A. Giugaliuc, I. Sîrbu, I. Filip, cu care va aborda și partidele campionatului ce va începe.

V. MARA

Adepții lui Maradona au la Sibiu „DUO-BALLUL"

Marți, aflat cu treburi prin cartierul „Marmeladă" din zona Obor, m-am abătut și pe la terenul de fotbal al fostei întreprinderi „Mecanica". Pe dreptunghiul verde am avut prilejul să văd un meci inedit. De ce spun asta? Pentru că, aveam să constat mai tîrziu, asistam la o premieră absolută în Sibiu și chiar în țară. La prima vedere părea un joc obișnuit de fotbal, dar la un moment dat jucătorii foloseau mîna, la fel cum și-a pus-o celebrul Maradona, mingea în Campionatul mondial de fotbal. Și, curios, arbitrul nu sancționa nici-o asemenea „abatere de la regulament". Secretul aveam să-l aflu în pauză, chiar de la inventatorul acestei noi formule de fotbal, dl. **Iulian Florian**, cetățean german, originar din România.

„Duo-ballul" este un nou sport. O combinație între fotbal și handbal. Am conceput acest joc încă de prin anul 1975, iar cînd, în 1980, am plecat din țară, l-am aplicat pentru prima dată în orașele Freiburg și Sigmaringen din Germania. Acolo l-am demonstrat cu studenții din Freiburg și s-a bucurat de un deosebit succes. Am brevetat invenția în Germania și acum vreau să o impun și în România.

— Domnule Florian, pentru cititorii noștri vă rugăm să explicați ce este „Duo-ball".

— Un fotbal modern cu multe faze la poartă. Se joacă pe același teren ca și fotbalul, cu același tip de minge și echipament, și cu trei arbitri. Regulamentul acestui nou sport are reguli de joc modificate față de fotbal, astfel permite, între cele două careuri de 16 m, atingerea mingii cu mîna, pentru recuperarea de la adversar, pasarea ei la un coechipier sau continuarea jocului cu piciorul mărindu-se astfel gradul de spectaculozitate și frumusețe. Repunerea mingii de la margine se face cu piciorul; **nu este permisă atingerea mingii cu mîna în careul de 16 m**, se consideră infracțiune prinderea și alergarea cu mingea în brațe sau efectuarea de duble. După degajarea mingii, jucătorul de cîmp, nu are voie să dea mingea acasă la portar. Vă reamintim că acest sport este oficializat în occident".

Prezent la această demonstrație dl. ing. Nicolae Zaharia — președintele asociației sportive de pe lîngă S.C. SIMERON S.A. (fostă Mecanica) a ținut să ne spună:

„Am inclus în activitatea sportiv-recreativă acest nou sport, inițiat de domnul Florian, fostul nostru salariat, acum pensionar, care a înzestrat cele două echipe pe care le vedeți, cu echipamentul necesar. Noi îi stăm la dispoziție cu baza sportivă și preconizăm să ajungem, sub îndrumarea antrenorului Nicolae Ciucudean, la cîteva echipe de elevi care pe parcursul timpului să formeze viitoarea echipă de seniori a asociației, cu care vom face demonstrații. Vă informez că față de fotbalul așa-zis profesionist-amator, ce era practicat prin scoaterea din producție a jucătorilor, acest nou gen de sport vrem să se practice numai în afara orelor de producție, ca un sport recreativ.

Ilie IONESCU

P.S. De fapt premiera în practicarea acestui sport am aflat că s-a făcut la Cisnădie, cu tinerii pe care i-am văzut, aici la Sibiu, în cele două formații.

SĂPTĂMÎNA TV

Luni, 10 august 1992

14,00 Actualități. 14,10 Agenda electorală. 14,20 Calendarul zilei. 14,30 Worldnet Usia. 15,30 Avanpremiera TV. 15.40 Copiii noștri — viitori muzicieni. 16,00 S.O.S. Natura! 16,30 Actualități. 16,35 Emisiunea în limba maghiară. 17,55 Pro patria. 18,40 Tezaur. 19,00 Studioul electoral. 19,30 Desene animate. „Michel Vaillant". 20,00 Actualități. 20,35 Studioul economic. 20,55 Stagiunea estivală la Teatru TV. „Chirița în provincie". 22,30 Studioul electoral. 23,00 Actualități. 23,15 Sport.

Marți, 11 august 1992

7,00 Programul Televiziunii Naționale din Republica Moldova. Telematinal. 10,00 Actualități. ● Meteo. 10,20 Agenda electorală. 10.30 Calendarul zilei. 10,40 Ecran de vacanță. ● Desene animate. 11,05 TV 5 Europe. 12,10 Ora de muzică. 13,00 Interferențe. 13,30 Muzica pentru părinți. 14,00 Actualități. ● Meteo. 14,20 Tradiții. 14.50 Avanpremieră TV. 14,55 Preuniversitaria. 15,30 Cursuri de limbi străine. 16,00 Muzica pentru toți. 16,30 Convietuiri. 17,00 Actualități. 17,05 Ca un hrisov, ca o baladă... 17,35 Cultura în lume. 18,00 Salut, prieteni! 19,00 Studioul electoral. 19,30 Desene animate. „Michel Vaillant". 20,00 Actualități. 20,35 Studioul economic. 20,55 Telecinemateca. „Greu se ajunge acasă". (Japonia, 1977). 22,30 Studioul electoral. 23,00 Actualități. 23,15 Sport.

Miercuri, 12 august 1992

7,00 Programul Televiziunii Naționale din Republica Moldova. Telematinal. 10,00 Actualități. ● Meteo. 10,20 Agenda electorală. 10,30 Calendarul zilei. 10.40 Film serial. „Mare și Sophie", ep. 5. 11,35 La Sept. 12,10 Ora de muzică. 13,10 Vîrsta a treia. 13.40 Mondo muzica. 14,00 Actualități. ● Meteo. 14,20 Magazin agricol. 14,50 Avanpremieră TV. 14.55 Televacanța școlară. 15,30 Cursuri de limbi străine. 16,00 Codrule, codrușule. 16,20 Lumea sportului. 16,50 Tragerea Pronoexpres. 17,00 Actualități. 17.05 Arte vizuale. 17,30 15, 16, 17, 18. 18,00 Caleidoscop muzical-coregrafic. 18,30 Studioul economic. 19,00 Studioul electoral. 19,30 Desene animate. „Michel Vaillant". 20,00 Actualități. 20,40 Memorialul durerii. 22,00 Universul cunoașterii. 22,30 Studioul electoral. 23,00 Actualități. 23,15 Sport. 23,30 Închiderea programului.

Joi, 13 august 1992

7,00 Programul Televiziunii Naționale din Republica Moldova. Telematinal. 10,00 Actualități. ● Meteo. 10,20 Agenda electorală. 10,30 Calendarul zilei. 10,40 Ecran de vacanță. 11,05 Worldnet Usia. 12,05 Ora de muzică. 13,00 Oameni de lîngă noi. 13,30 Jazz-Magazin. 14,00 Actualități. ● Meteo. 14,20 Convietuiri. 14.50 Preuniversitaria. 15,30 Cursuri de limbi străine. 16,00 Agenda muzicală. 16,25 Reflector. 16,55 Actualități. 17,00 Televiziunea vă ascultă! 18,30 Studioul economic. 19,00 Studioul electoral. 19,30 Desene animate. „Michel Vaillant". 20,00 Actualități. 20,35 Sport. 20,45 Film serial, „Dallas", ep. 153. 21,45 Reflecții rutiere. 22,00 Pro musica. 22,30 Studioul electoral. 23,00 Actualități. 23,15 Stadion. 23,30 Închiderea programului.

Vineri, 14 august 1992

7,00 Programul Televiziunii Naționale din Republica Moldova. Telematinal. 10,00 Actualități. ● Meteo. 10,20 Agenda electorală. 10,30 Calendarul zilei. 10,40 Film artistic. „Tentația", (S.U.A., 1950). 12,30 Descoperirea Planetei. 13,00 Ora de muzică. 14,00 Actualități. ● Meteo. 14,20 In memoriam. 14,40 Medicina pentru toți. 15,10 Kathak — dansuri indiene. 15,25 Televacanța școlară. 16,00 Muzica pentru toți. 16,20 Limba noastră. 16,50 Tragerea Loto. 17,00 Actualități. 17,05 Emisiunea în limba germană. 18,05 Reporter '92. 18,35 Studioul muzicii ușoare. 19,00 Studioul electoral. 19,30 Desene animate. „Michel Vaillant". 20,00 Actualități. 20,30 Film serial, „Destinul Familiei Howard", ep. 34. 21,30 Averea dracului. 22,30 Studioul electoral. 23,00 Actualități. 23.15 Sport.

Simbătă, 15 august 1992

9,00 Bună dimineața! ● Calendarul zilei. 9,50 Șahul de la A la Z. 10,00 Actualități. ● Meteo. 10,10 Ecran de vacanță. 10,30 Transmisiune directă a slujbei de canonizare a lui Constantin Brâncoveanu. 12,30 Ora de muzică.. 13,30 7×7. 14,00 Actualități. ● Meteo. 14,10 Reflecții rutiere. 14,20 Ecran de vacanță. 14,45 Ziua națională a Republicii Koreea. 15,00 Magazin cinematografic. 16,00 Concurs ANF. 16,05 Muzică. 16,20 Expo Sevilla '92. 16,35 Al doilea război mondial. 17,05 Studioul șlagărelor. 17,30 Români deportați în ghețurile Siberiei. 18,30 Mapamond. 19,00 Mărie și Mărioară. 19.15 Teleenciclopedia. 20,00 Actualități. 20,35 Film serial. „Twin Peaks", ep. 15. 21,40 Săptămîna sportivă. 22,10 Bună seara, amintiri! 23,00 Actualități. 23,15 Top 10. 23.50 Film artistic. „Strada Montmartre nr. 125", (Franța 1959).

Duminică, 16 august 1992

8,30 Bună dimineața! ● Calendarul zilei. 9,30 Ecran de vacanță. 10,50 Actualități. ● Meteo. 11,00 Lumină din lumină. 12,00 Viața satului. 13,30 A secerii de pe Lăpuș 14,00 Actualități. ● Meteo. 14,10 Atlas. 14,30 Video-Magazin. 18,40 Convorbiri de duminică. 19,10 Film serial, „Dallas", ep. 154. 20,00 Actualități. 20,35 Duminica sportivă. 20,50 Festivalul național de muzică ușoară „Mamaia '92". 22,45 Actualități. 23,00 Festivalul național de muzică ușoară „Mamaia '92". 24,00 Maeștrii teatrului românesc.

MAPAMOND sport MAPAMOND

Viaţa unui atlet este scurtă

Stephane Caristan are 28 de ani, 1,87 m, 77 kg. Atlet, alergător în proba de 110 m garduri. Performanţe: campion al Franţei şi participant la C.M. de la Helsinki, în 1983; campion al Franţei şi locul 6 la J.O. de la Los Angeles, în 1984; campion al Franţei şi medaliat cu aur la Jocurile mondiale în sală, Bercy, 1985; campion al Franţei, campion şi recordman al Europei (13,20 sec.), Stuttgart, 1986; vice-campion mondial de sală în 1987; semifinalist la J.O. Seul, 1988; recordul Franţei pe 110 m garduri este deţinut încă din 1986 de Caristan.

– După despărţirea de antrenorul Jaques Piasenta şi după mai multe accidentări performanţele tale au scăzut...

– In ce-l priveşte pe „Pia", l-am înlocuit cu doi antrenori: este vorba de germanul Harald Schmidt, fost dublu campion al Europei în 1978 şi 1982, şi de Eric Pruvot. Harald îmi dă indicaţiile tehnice în vreme ce cu Eric lucrez pentru musculatură şi îmi supraveghează programul pe pistă.

– La 28 de ani eşti încă dispus să sacrifici totul pentru atletism?

– A alerga nu-i un sacrificiu pentru mine. Întotdeauna am mers cu plăcere la antrenamente. Important este să mă ţină oasele şi muşchii pentru că pshic sînt pregătit.

– Jacques Piasenta spunea despre tine că te-ai îmburghezit...

– Asta-i părerea lui şi de aceea am şi renunţat la serviciile sale după 16 ani, deşi este cel mai bun specialist în alergările peste garduri. După Campionatele Europene de la Split, din 1990, cînd am fost eliminat în serii, a dat anunţ în presă că mă caută spunînd că timp de 40 de zile n-am dat nici un semn de viaţă. Eram accidentat şi simţeam nevoia de odihnă. Dacă m-ar fi căutat, m-ar fi găsit. El a dramatizat şi a exagerat lucrurile.

– Dacă nu vei mai reuşi nici o performanţă notabilă, privind înapoi eşti mulţumit?

–Da. Am fost cîţiva ani printre cei mai buni atleţi ai Europei , am fost un timp recordmanul continentului. Dacă aş fi putut face mai mult? Poate. . . În orice caz ştiu care-i soarta sportivilor de mare perfomanţă şi sînt pregătit s-o înfrunt pe a mea..

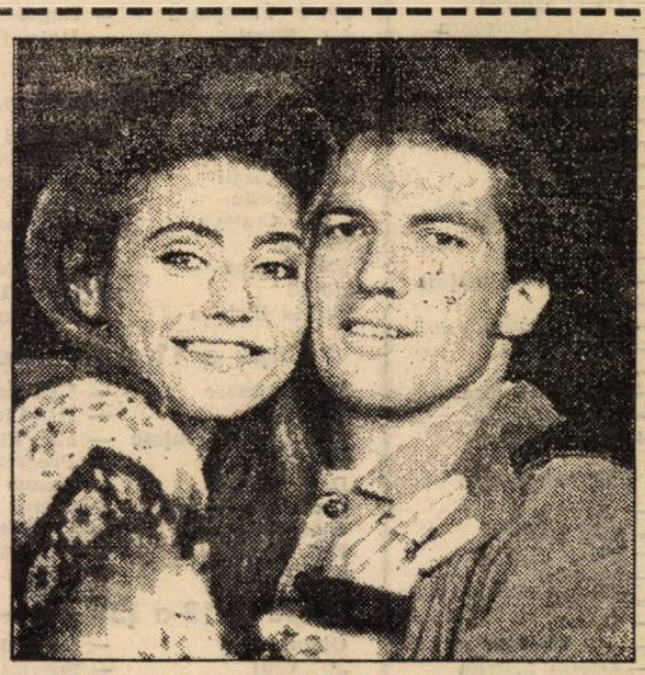

Lothar Matthäus, cel mai bun fotbalist al Europei în 1990, trece prin momente dificile atît în activitatea de fotbalist profesionist, cît şi în viaţa particulară. Nu i-a fost destul că s-a accidentat foarte serios, Lothar s-a încurcat cu manechinul elveţian Lolita care a mai şi spus gazetarilor că este gravidă. Aceasta a pus capac la toate, soţia lui Matthäus înaintînd divorţ. Cu Silvia, fotbalistul german are doi copii: Alisa (5 ani) şi Viola (3 ani).
În imagine: Lothar şi Lolita

Silvio Berlusconi, patronul lui A.C. Milan, a făcut nişte achiziţii deosebite în această vară, dar l-a costat. Să vedem dacă a meritat cheltuiala. Deocamdată „boss"-ul zîmbeşte mulţumit

Zig – zag

• Cremonese a retrogradat din prima divizie italiană şi – ca de obicei– marii şacali s-au repezit asupra jucătorilor de perspectivă: fundaşii Giuseppe Favalli (20 de ani), Mauro Bonomi (20 de ani) şi mijlocaşul Dario Marcolin (21 de ani). De notat că, în ultimii ani, clubul din Cremona l-a dat fotbalului italian pe: Cabrini, Novellino, Prandelli, Marocchino, Fulvio Bonomi, Vialli şi Lombardo. Şi pe alte meleaguri boii ară şi caii mănîncă. • Peter Nielsen (24 ani), desemnat drept cel mai bun jucător danez al anului 1991, este curtat de clubul englez Nottingham Forest. Contractul propus–500 000 lire sterline. Să vedem dacă actuala lui echipă, Lyngby, va fi mulţumită de ofertă. • Încet, încet, întreaga echipă Steaua Roşie Belgrad, fostă campioană a Europei, se dezintegrează: după Sabanadzovici, plecat la AEK Atena, Stoianovici ajuns la Antwerp, Binici – la Slavia Praga, Prosinecki – la Real Madrid, iată că şi Stosici a semnat pentru Majorca, iar Belodedici se află şi el cu un picior în Spania, cu celălalt în Italia. • Atacantul scoţian Kevin Gallacher – pe care l-aţi văzut în Suedia şi-a prelungit cu trei ani contractul cu clubul Coventry City. • Miguel Angel Brindisi, fost atacant al reprezentativei Argentinei, a devenit antrenor al echipei naţionale a Guatemalei, pe care s-a angajat s-o ducă la turneul final al C.M. • Dosarele cu canditaturile pentru organizarea Campionatului Mondial de fotbal feminin din 1995 vor trebui depuse pînă la 31 oct. 1992, alegerea FIFA fiind comunicată în luna decembrie a.c. După cum se ştie, prima ediţie a fost găzduită anul trecut de China. • Argentinianul Adrian Carlos Czornomaz (24 ani), golgeterul campionatului din Chile în 1990, a plecat de la San Loremzo la Rapid Viena contra a 5 milioane franci. Antrenorul Hans Krankl îşi pune mari speranţe în cuplul de atacanţi Czornomaz-Rodax . . . • Se aude că succesorul lui Billy Bingham la conducerea tehnică a reprezentativei Irlandei de Nord va fi Jimmy Nicholl în vîrstă de 36 ani, de 73 de ori internaţional, participant la Campionatul Mondial din 1982 şi 1986, Nicholl şi-a încheiat activitatea de jucător la Manchester United. • Fostul antrenor al portarilor reprezentativei Angliei, Mike Kelly, a primit o ofertă de a deveni secundul compatriotului său Roy Hodgson la echipa reprezentativă a Elveţiei. • Nemulţumit de evoluţia vedetelor sale şi de poziţia ocupată în clasament de Juventus, preşedintele clubului, Giovani Agnelli ar fi făcut unele declaraţii puţin măgulitoare. Vexat, brazilianul Julio Cesar a replicat: „Dacă preşedintele este nemulţumit, îl priveşte personal. Poate avem şi noi motivele noastre de supărare. În orice caz, valizele mele sînt pregătite, iar ofertele nu-mi lipsesc". • Zlatko Iankov, mijlocaş la Levski Sofia, va juca din toamnă la un club londonez al cărui nume n-a fost încă dat publicităţii, în schimb, Sadakov, căruia i-a expirat contractul cu clubul portughez Belenenses, va reveni în Bulgaria, la Lokomotiv Plovdiv.

Ca de obicei, vinovaţii adevăraţi vor scăpa?

Joi, 23 aprilie 1992, ora 20,47. Se desfăşoară tragerea la sorţi a semifinalelor Cupei Franţei la fotbal şi, din urmă . . . ies meciurile Cannes–Monaco şi Bastia–Marseille. Primele meciuri vor avea loc la Cannes şi, respectiv, Bastia, în insula Corsica.

Vineri, 24 aprilie, ora 19,46. Conducătorii clubului corsican au anunţat că vor să înlocuiască tribuna laterală nord cu o capacitate de 728 locuri cu un practicabil putînd primi 10 000 spectatori. Societatea de construcţii Space, contactată iniţial, a refuzat să execute lucrarea pentru că spaţiul era prea mic (în lungime) pentru a construi o tribună solidă. Atunci a fost solicitată Societatea Sud Tribune din Nisa.

Luni, 4 mai, ora 18,48. Stadionul Furiani era un adevărat şantier. Peste 200 de persoane lucrau pentru finalizarea noii tribune. „Nu ne-am gîndit să cîştigăm mulţi bani, ci, în primul rînd, am dorit ca un număr cît mai mare de spectatori să vadă acest meci", au spus, mai tîrziu diriguitorii clubului Bastia.

Marţi, 5 mai, ora 20,32. O parte a tribunei stadionului Furiani, special instalată pentru acest meci Bastia–Marseille, s-a prăbuşit chiar înainte de fluierul inaugural al arbitrului. Agenţia France Presse anunţa ştirea la 9 minute după accidentul văzut în direct la televizor, întîrziere neobişnuită, datorată faptului că trimisul agenţiei, Remy Zaka, se afla printre victime. Şi el se prăbuşise, o dată cu ceilalţi, de la 20 de metri înălţime. **Ora 20,35.** Toată partea superioară a tribunei nou construite se prăbuşise din cauze încă necunoscute. **Ora 21,07.** Un spectator era mort şi multe zeci erau răniţi, dar nici un bilanţ oficial nu fusese încă făcut. **Ora 21,51.** Jean Fournet–Fayard, preşedintele Federaţiei Franceze de Fotbal, afirma că „toate garanţiile de securitate erau luate. Chiar în această după amiază Federaţia a luat toate măsurile pentru a asigura trăinicia instalaţiei de la Bastia. Societatea constructoare ne-a asigurat că s-a folosit acelaşi tip de construcţie ca şi pentru J.O. de la Albertville". Omologul său de la Liga Fotbalului Profesionist, Noel Le Graet spunea: „Cred că este vorba de un accident nefericit. Nu se poate vorbi despre neglijenţă". **Ora 22,13.** Guvernul a anunţat că-n intervalul de o oră va fi constituită o comisie de anchetă. **Ora 23, 36.** Jean–Francois Filippi, preşedintele SC Bastia: „Am făcut totul pentru asigurarea securităţii în această seară. Nu mă simt responsabil de acest accident". O primă listă a fost dată publicităţii: 2 morţi şi 26 răniţi dintre reprezentanţii presei.

Miercuri, 6 mai, ora 0,30. Oliver Esteves, preşedintele director general al Societăţi France Equipements, preciza: „Noi n-am asigurat echipament pentru această tribună, aşa cum s-a zvonit". **Ora 7,37.** Procurorul din Bastia, Roland Mahy, a lansat o acuzare contra X pentru „omucidere, loviturі şi răniri involuntare". **Ora 8,28.** „Cu o oră înainte de începerea meciului – a povestit un spectator – trecînd pe sub această tribună am fost lovit la cap de o ţeavă desprinsă de undeva de sus". Ceva mai tîrziu un prim anunţ s-a făcut la difuzoarele stadionului, spectatorii din tribuna nouă fiind rugaţi să nu mai bată din picioare. **Ora 8,30.** Prefectul Henri Hurand a precizat că „în 45 de minute, datorită bunei organizări, toţi răniţi au fost scoşi de sub dărîmături şi trimişi la spital". **Ora 8,33.** Alain Giordanengo, preşedintele director general la Sud Tribune: „Este de neînţeles. Sistemul de îmbinare este astfel conceput încît sînt excluse asemenea accidente". **Ora 8,52.** Emile Zucarelli, primarul Bresciei: „Publicul a fost exemplu, jucătorii de asemenea. Ei au ajutat la evacuarea răniţilor şi s-au oferit să doneze sînge". **Ora 9,17.** Jean–Francois Filippi: „Noi am avut încredere în Sud Tribune, societate agreată şi de federaţie. Chiar marţi dimineaţă, conducătorul ei nea asigurat că n-avem de ce ne teme deoarece este din beton". **Ora 14,04.** „Eu mi-am dat seama că nu sînt în siguranţă în acea tribună unde fusese rezervat şi un sector pentru presă a declarat Andre de Rocca de la ziarul Provencal – aşa că n-am stat acolo. Am scăpat. Colegii mei Mario Albano, Patrick Fancello şi Chistian Rodat sînt la spital". **Ora 20,43.** Întrebat cîţi bani trebuia să aducă acest meci, preşedintele lui SC Bastia a declarat: „În jur de 3 milioane franci, dintre care circa 2 milioane scoatem din biletele vîndute pentru tribuna nouă. Această sumă urma să fie împărţită între Bastia, Marseille şi Federaţie". **Ora 22,42.** Întrebat dacă-i adevărat că vrea să demisioneze, preşedintele Federaţiei, J. Fournet–Fayard a spus: „Eu nu sînt omul care să părăsesc corabia care se scufundă".

Joi, 7 mai, ora 15,41. Întrebat de ziarişti ce prevedea contractul dintre SC Bastia şi Sud Tribune, J.F.Filippi a răspuns: „Nu există nici un contract. Am tratat prin telefon". **Ora 22,15.** În toată presa se cerea demisia tuturor celor implicaţi într-un fel ori altul în această catastrofă.

Vineri, 8 mai, ora 14,40. Jean–Marie Boimond, care a coordonat lucrările de ridicare a tribunei din partea societăţii Sud Tribune a fost inculpat pentru omucidere involuntară, loviri şi răniri involuntare. El a fost arestat şi ţinut la închisoarea din Bastia.

Sîmbătă, 9 mai, ora 13. Comisia însărcinată cu ancheta şi-a publicat raportul. Prăbuşirea s-a produs datorită modului necorespunzător de fixare a părţii superioare a tribunei de partea aflată la bază. De asemenea, s-a constatat că tribuna a fost construită fără autorizaţie din partea primăriei şi nici n-a fost depus vreun plan. **Ora 18.** Procurorul a spus că J.M.Boimond nu-i singurul vinovat şi că, probabil, vor mai urma şi alte arestări.

Duminică, 10 mai, ora 12. Primul ministru, Pierre Beregovoy a declarat la televiziune: „Se vede bine că este vorba de o responsabilitate complexă: cea a fotbalului, cea a clubului, cea a societăţii constructoare şi cea a celor care trebuia să verifice trăinicia tribunei". **Ora 20.** Cinci zile de la catastrofă încă nu era clar bilanţul victimelor. Pînă la urmă s-a căzut de acord că este vorba de 13 morţi şi cîteva sute de răniţi dintre care 543 spitalizaţi. Cert este că, încă la această oră, la Bastia lucrurile nu s-au lămurit încă iar spiritele în rîndul populaţiei sînt destul de încinse. Cîteva organizaţii clandestine au anunţat deja că dacă nu sînt pedepsiţi adevăraţii vinovaţi, vor interveni ele şi vor face dreptate. Se pare că a şi fost întocmită o listă de . . . priorităţi . . .

PROGRAMUL TURULUI DIVIZIEI NAȚIONALE

Etapa 1 (16 august

Electroputere	— Dacia Unirea
Dinamo	— „Poli" Timișoara
Sportul Studențesc	— Univ. Craiova
Oțelul	— Steaua
„U" Cluj	— F.C. Brașov
F.C. Ploiești	— Rapid
F.C. Bacău	— Gloria Bistrița
Progresul București	— F.C. Farul
C.S.M. Reșița	— F.C. INTER

Etapa a 2-a (23 august

Dacia Unirea	— Dinamo
„Poli" Timișoara	— Sportul Studențesc
Univ. Craiova	— Oțelul
Steaua	— F.C. Ploiești
F.C. Brașov	— F.C. Bacău
Rapid	— „U" Cluj
Gloria Bistrița	— Progresul Buc.
F.C. Farul	— C.S.M. Reșița
F.C. INTER	— Electroputere

Etapa a 3-a (30 august)

Electroputere	— F.C. Farul
Dinamo	— F.C. INTER
Sportul Studențesc	— Dacia Unirea
„U" Cluj	— Steaua
F.C. Ploiești	— Oțelul
F.C. Bacău	— Rapid
Progresul București	— F.C. Brașov
C.S.M. Reșița	— Gloria Bistrița
„Poli" Timișoara	— Univ. Craiova

Etapa a 4-a (2 septembrie)

Oțelul	— „U" Cluj
Dacia Unirea	— „Poli" Timișoara
Univ. Craiova	— F.C. Ploiești
Steaua	— F.C. Bacău
F.C. Brașov	— C.S.M. Reșița
Rapid	— Progresul Buc.
Gloria Bistrița	— Electroputere
F.C. Farul	— Dinamo
F.C. INTER	— Sportul Studențesc

Etapa a 5-a (6 septembrie)

Electroputere	— F.C. Brașov
Dinamo	— Gloria Bistrița
Sportul Studențesc	— F.C. Farul
„U" Cluj	— F.C. Ploiești
F.C. Bacău	— Oțelul
Progresul București	— Steaua
C.S.M. Reșița	— Rapid
Dacia Unirea	— Univ. Craiova
„Poli" Timișoara	— F.C. INTER

Etapa a 6-a (12—13 septembrie)

Oțelul	— Progresul Buc.
F.C. Ploiești	— F.C. Bacău
Univ. Craiova	— „U" Cluj
Steaua	— C.S.M. Reșița
F.C. Brașov	— Dinamo
Rapid	— Electroputere
Gloria Bistrița	— Sportul Studențesc
F.C. Farul	— „Poli" Timișoara
F.C. INTER	— Dacia Unirea

Etapa a 7-a (20 septembrie)

Electroputere	— Steaua
Dinamo	— Rapid
Sportul Studențesc	— F.C. Brașov
F.C. Bacău	— „U" Cluj
Progresul București	— F.C. Ploiești
C.S.M. Reșița	— Oțelul
Dacia Unirea	— F.C. Farul
„Poli" Timișoara	— Gloria Bistrița
F.C. INTER	— Univ. Craiova

Etapa a 8-a (26—29 septembrie)

Oțelul	— Electroputere
„U" Cluj	— Progresul Buc.
F.C. Ploiești	— C.S.M. Reșița
Univ. Craiova	— F.C. Bacău
Steaua	— Dinamo
F.C. Brașov	— „Poli" Timișoara
Rapid	— Sportul Studențesc
Gloria Bistrița	— Dacia Unirea
F.C. Farul	— F.C. INTER

Etapa a 9-a (4 octombrie)

Electroputere	— F.C. Ploiești
Dinamo	— Oțelul
Sportul Studențesc	— Steaua
Progresul București	— F.C. Bacău
C.S.M. Reșița	— „U" Cluj
Dacia Unirea	— F.C. Brașov
„Poli" Timișoara	— Rapid
F.C. Farul	— Univ. Craiova
F.C. INTER	— Gloria Bistrița

Etapa a 10-a (17—18 octombrie)

Oțelul	— Sportul Studențesc
„U" Cluj	— Electroputere
F.C. Ploiești	— Dinamo
F.C. Bacău	— C.S.M. Reșița
Univ. Craiova	— Progresul Buc.
Steaua	— „Poli" Timișoara
F.C. Brașov	— F.C. INTER
Rapid	— Dacia Unirea
Gloria Bistrița	— F.C. Farul

Etapa a 11-a (25 octombrie)

Electroputere	— F.C. Bacău
Dinamo	— „U" Cluj
Sportul Studențesc	— F.C. Ploiești
C.S.M. Reșița	— Progresul Buc.
Dacia Unirea	— Steaua
„Poli" Timișoara	— Oțelul
Gloria Bistrița	— Univ. Craiova
F.C. Farul	— F.C. Brașov
F.C. INTER	— Rapid

Etapa a 12-a (31 oct. — 1 nov.)

Oțelul	— Dacia Unirea
„U" Cluj	— Sportul Studențesc
F.C. Ploiești	— „Poli" Timișoara
F.C. Bacău	— Dinamo
Progresul București	— Electroputere
Univ. Craiova	— C.S.M. Reșița
Steaua	— F.C. INTER
F.C. Brașov	— Gloria Bistrița
Rapid	— F.C. Farul

Etapa a 13-a (7—8 noiembrie)

Electroputere	— C.S.M. Reșița
Dinamo	— Progresul Buc.
Sportul Studențesc	— F.C. Bacău
Dacia Unirea	— F.C. Ploiești
„Poli" Timișoara	— „U" Cluj
F.C. Brașov	— Univ. Craiova
Gloria Bistrița	— Rapid
F.C. Farul	— Steaua
F.C. INTER	— Oțelul

Etapa a 14-a (21—22 noiembrie)

Electroputere	— Univ. Craiova
Oțelul	— F.C. Farul
„U" Cluj	— Dacia Unirea
F.C. Ploiești	— F.C. INTER
F.C. Bacău	— „Poli" Timișoara
Progresul București	— Sportul Studențesc
C.S.M. Reșița	— Dinamo
Steaua	— Gloria Bistrița
Rapid	— F.C. Brașov

Etapa a 15-a (2 decembrie)

Dinamo	— Electroputere
Sportul Studențesc	— C.S.M. Reșița
Dacia Unirea	— F.C. Bacău
„Poli" Timișoara	— Progresul Buc.
Univ. Craiova	— Rapid
F.C. Brașov	— Steaua
Gloria Bistrița	— Oțelul
F.C. Farul	— F.C. Ploiești
F.C. INTER	— „U" Cluj

Etapa a 16-a (5—6 decembrie)

Electroputere	— Sportul Studențesc
Dinamo	— Univ. Craiova
Oțelul	— F.C. Brașov
„U" Cluj	— F.C. Farul
F.C. Ploiești	— Gloria Bistrița
F.C. Bacău	— F.C. INTER
Progresul București	— Dacia Unirea
C.S.M. Reșița	— „Poli" Timișoara
Steaua	— Rapid

Etapa a 17-a (9 decembrie)

Sportul Studențesc	— Dinamo
Dacia Unirea	— C.S.M. Reșița
„Poli" Timișoara	— Electroputere
Univ. Craiova	— Steaua
F.C. Brașov	— F.C. Ploiești
Rapid	— Oțelul
Gloria Bistrița	— „U" Cluj
F.C. Farul	— F.C. Bacău
F.C. INTER	— Progresul Buc.

Reportaj incomod

(urmare din pag. 1)

roului unde se „judecă". Se aud voci puternice, acuzatoare: „Avem probe care atîrnă greu în defavoarea sibienilor... Aveți Interul, ce vă mai trăbă Compa? Vă putem ușor demola... Alte orașe n-au echipe, și voi"... („Iată o mentalitate nouă" — îmi zic...). Abia aud, apoi, vocea d-lui Suciu; nu disting ce zice, așa că renunț...

Apar trei tipi mai „bronzați",cărînd după ei niște sacoșe pline, dar și mape-diplomat... Se postează în fața biroului nr. 208 (arbitri). De la 205, iese un tip cu o cămașă bleu cu dungulițe, pantaloni gri, „binișor făcut, da' bine hrănit"... Se intersectează cu o duduiță ce făcea „echilibristică" cu o ceașcă de cafea... Omu-i zice: „Cristi, vezi că am căpătat un șnițel, dacă vrei să ciugulești din el"... și intră la 208. Se deschide ușa de la 204 (Internațional). Iese o doamnă elegantă, îmbrăcată într-o fustă mini de blue-jeans: „Intră cineva pe telex, în „încăperea zgomotoasă"... Ia să vedem, cine mai pleacă în străinătate?" — zice, pentru sine... Notez ora: 14,57. Zăpușeală mare... Mă dor genunchii... Dau să intru în WC, să mă răcoresc, la o presupusă chiuvetă cu apă, dar ușa este încuiată... Încerc la „femei"... Tot înculată. Caut pe culoarul spre ieșire... Tipii „bronzați" erau „plantați" la 202 (secretariat, președintele F.R.F.). „O fi Mircea Sandu pe-aici" — mă întreb? Nu găsesc alt WC, așa că mă consolez, întorcîndu-mă la Comisia de apel. Trag cu urechea... Nu disting nimic...

Apare „omul binișor făcut, da' bine hrănit". În spatele lui, tipii „bronzați"... Omu' descuie ușa de la WC-ul femeilor. Tipii intră înăuntru. Ușa se închide în urma lor... Notez ora: 15,01. (Și eu, îngratu', citisem că biroul „Protocol" se află, parcă, pe la 207...). Nu trece un minut, și tuspatru ies sobri, așa cum au intrat, dar fără sacoșe... Constat că-s privit chioriș, dar nu-s abordat cu „ce cauți pe-aici, dom'le?".

Apare un ins pe care — culmea! — îl recunosc, cu tot „machiajul" de pe față: „Marele procuror" Cornel Dinu! Costum deschis, „de gală", mers de „malagamba"... Își bate imaginabila „vipușcă" de general (mîine-poimîine) de pe pantaloni largi cu „Evenimentul zilei"... Intră la secretariatul general (205)... Notez ora: 15,07. Antecamera este deschisă, dar n-aud nimic în spatele ușii... La ora 15,11, iese, însoțit de „omul binișor făcut, da' bine hrănit", căruia „procurorul" îi zice: „Nici pomeneală să mă termine în afacerea cu AZI (este vorba de ziarul F.S.N.-ului!). V-am pupat!". O ia pe culoar; încearcă ușa de la 202 (președinte F.R.F.) — înculată... Coboară scările... Îl urmăresc pe geam: se urcă într-o Dacie break, albă, nr. 7-B-28225. E singur; demarează cu viteză... „A cui o fi mașina?" — mă întreb, refuzînd să cred că-i a lui, la milioanele ce le are...

... Ora 15,30. De la TREZORIER ies doi tip cu mape-diplomat. „Cu dolarii, stăm bine, dar am scăzut la mărci, dar ne dregem cu transferările astea"... — zice unul. Coboară. Unul (bărbos) urcă într-o Dacie-furgon albă (nr. 11-B-1219) și demarează... Celălalt, intră la piscină...

Ceasurile-s 15,52... Sibienii ies de la Comisia de apel. Toți sînt abătuți. Stau de vorbă cu ei, apoi unul din comisie mă invită înăuntru... (Am relatat ce-am discutat și „sentința dată...). La ora 16,06, dl. ing. Ilie Suciu, președintele A.S. Compa, intră la 205. Iese, după vreo două minute, însoțit de „omul binișor făcut, da' bine hrănit", care zice: „Puteți să faceți apel la Biroul federal, dar cred că n-aveți nici o șansă"... Aflu că respectivul, nu-i altul decît dl. Cassai, secretarul general al F.R.F.!... Sibienii mei pleacă, abătuți, spre ieșire... Eu mai întîrzii, o țîră... La ora 16,07, apare dl. Gioni Dumitrescu, din Comisia de apel, cu un maldăr de dosare sub braț... Calcă degajat, „a la bulevard", da-mi pare coplesit de-o satisfacție ascunsă... „Hai să vedem ce-ai făcut" — îl întîmpină, în prag, la 205, dl. Cassai, luîndu-l de după umăr și dispărînd în birou...

... Cobor scările. „Mareșalul" trage adînc din Kent și-mi zice, ridicîndu-și mîna la fruntea-i brobonită de sudoare: „Ei, cum a fost? Ați făcut ceva poze?". „E jale, da-mi pare rău că n-am făcut poze... Poate altădată" — îi răspund, aprinzîndu-mi un „Parisienne"... Afară-i canicula... Mă uit, cu înțeleasă invidie, la „amazoanele" din piscină, la berile și pepsi de pe măsuțe, la apa „de-un albastru infinit"... Dau haina jos, îmi scot nelipsita cravată, și mă-ngheșui în Dacia sibienilor... „Trecem în revistă" plutonul de Mercedesuri, Toyote, Honde, Forduri, Opeluri, Renaulturi ș.a., care-și așteaptă, docile, „stăpînii" din birourile F.R.F...

Mi-e greață... An senzația că am băut javel sau formol... Fusesem pentru vreo două ore și jumătate, „spion" în „bîrlogul-paradis" al mafioților fotbalului românesc...

Vorbe de clacă

„N-am avut decît două cazuri mai greu de rezolvat: Unirea Alba Iulia — U.T.A. și Slatina — Sibiu. Consider că am luat cele mai corecte măsuri, că adevăraților vinovați și-au primit pedeapsa, exact ce meritau". Aceste vorbe de clacă aparțin lui Mircea Sandu, președintele F.R.F.

„Eu cînd îl văd p-ăsta aliniindu-se în echipa reprezentativă simt, așa, cum o pisică nevăzută mă ia de gît și mă tăvălește prin toate blestemele. De vreo șapte ori a fost luat în națională și tot de atîtea ori a fost izgonit. De ce l-a chemat și Piști Covaci, ca să ne umple gura de vorbe deocheate". Asta era opinia scriitorului Fănuș Neagu, despre jucătorul Mircea Sandu.

Oare de ce n-om fi găsit noi să punem în fruntea fotbalului românesc un ins care să aibă și nume de familie nu numai prenume?!

Am apucat taurul de mîini și de picioare...

(Urmare din pag. 1)

cel puțin la fel de evident ca și Vasile Nistor și Francisc Vaștag la box. ■ Într-un concurs de frumusețe, locul I l-ar obține de departe unguroaica Henrietta Onodi cu ochii ei otrăviți. ■ Simplă figurație au făcut marile vedete ale tenisului profesionist, pe rînd ieșind din competiție milionarii: Jim Courier, Boris Becker, Michael Chang, Henri Leconte, Goran Prpici, Michael Stich etc. ■ Pentru prima dată, după mulți ani, în finala masculină de tenis de masă n-a fost prezent nici un asiatic, titlul fiind hotărît între un olandez și un francez. ■ Dacă ocupantele primelor trei locuri în clasamentul pe medalii era previzibil — chiar dacă C.I.S. a venit cu o reprezentativă mult slăbită prin sciziunea cunoscută deja de toată lumea —, o ascensiune puternică au avut China, Franța, Coreea de Sud, Spania, Australia, Canada, au slăbit Polonia, Bulgaria, Japonia și s-au menținut în limitele cunoscute Ungaria, Italia, Marea Britanie, Cuba. ■ N-am să mai insist pentru că toți cei care s-au văitat de căldură și umezeală, două săptămîni în țara luptelor cu taurii, se vor întoarce cu gușile pline de explicații felurite. Pentru amatorii de statistici voi spune doar că în 1976 ai noștri au adus acasă 27 de medalii, în 1980 s-au întors cu 25, iar în 1984 au cîștigat 53... (n.i.d.).

Realizatori: Mircea BIȚU, N. I. DOBRA, Ion PLEȘCA și Octavian RUSU. Prezentarea grafică: Liviu BREZAE și Dumitru NIȚĂ. Tiparul: POLSIB S.A.

BIBLIOTECA „ASTRA" SIBIU

BIBLIOTECA „ASTRA"
SIBIU

Tribuna Sporturilor
SUPLIMENT SĂPTĂMÎNAL DE INFORMARE SPORTIVĂ AL COTIDIANULUI INDEPENDENT TRIBUNA

Anul II, nr. 126 | 17—23 august 1992 | 4 pagini 10 lei

FOTBAL, DIVIZIA NAȚIONALĂ

CU SUFLETUL LA GURĂ...

C.S.M. Reșița – F.C. Inter 3-2 (3-0)

Reșița (prin telefon). Un entuziasm de nedescris l-a cuprins pe cei peste 10 000 de reșițeni care au umplut pînă la refuz stadionul „Valea Domanului" imediat după fluierul final al arbitrului bucureștean Dan Petrescu. Cu toții au simțit, totodată, și o mare ușurare pentru că, după ce-au condus la pauză cu 3—0, favoriții lor au căzut fizic în actul doi, fiind dominați copios de interiști. Dar zarurile fuseseră aruncate încă din primul sfert de oră al jocului, perioadă în care reșițenii au făcut dovada unor frumoase calități, ridiculizînd realmente echipa oaspe, cotată cu prima șansă, însă incapabilă să riposteze și să „taie" elanul formației locale.

Scorul se deschide în min. 4, atunci cînd rapidul Szijj centrează de pe dreapta, Cotora luftează, Blid iese la 8—9 metri, lateral, apoi, inexplicabil, se oprește și **Cr. Alexandru** lobează splendid balonul în poarta goală. Am sperat că este un „foc de paie", însă gluma se îngroașe în min. 12: Potocian croșetează pe flancul stîng, centrează la Szijj, care șutează cu capul, Blid boxează în bara din stînga sa, **Petrescu** urmărește și, nejenat, înscrie de la 4 metri. Au fost două faze în care apărarea sibiană și, mai ales, Blid n-a confirmat elogioasele aprecieri ale lui Cornel Dinu după turneul din China! Conduși cu 2—0, interiștii încep să lege cît de cît jocul, ratînd egalarea prin Zotincă (min. 20, șut alături), Vășii (min. 32), Zotincă (min. 35), Mărgărit (min. 36) și Vășii (min. 39, portarul Popa apărînd miraculos cu... piciorul). Împotriva cursului jocului va fi 3—0 în min. 45, atunci cînd, după trei șuturi consecutive, **Szijj** înscrie la colțul lung.

Mustruluiți la cabine, interiștii intră la reluare decișI să spele rușinea și reușesc, dar numai parțial, să șteargă impresia dezastruoasă lăsată în startul partidei. În min. 53, după un „un-doi" cu Maier, **Majearu** ratează incredibil. Dar tot el se revanșează în minutele 61 (după o combinație cu Maier și Vășii) și 76

(Continuare în pag. a IV-a)

Mircea BIȚU

Miți Majearu a fost, la Reșița, ... Papin-ul interiștilor. Așteptăm să-i tăvălească pe portari și la Sibiu

RUGBY

„Memorialul Bebe Boboc" – o reușită

În zilele de 7—11 august, pe terenul „Valea Aurie" s-a desfășurat turneul de rugby „Memorialul Bebe Boboc", prima ediție rezervată echipelor de seniori. Competiția s-a bucurat de participarea formațiilor din prima grupă valorică a diviziei A: din Timișoara, Baia Mare și Sibiu, precum și a celor din grupa a doua valorică din Iași, Cluj, și Turnu Măgurele.

Deschiderea oficială a avut loc în dimineața zilei de 7 august în prezența unui număr restrîns de spectatori, adevărați iubitori ai sportului cu balonul oval. Domnul Ioan Stanciu, directorul C.S.Ș. ȘOIMII a rostit cuvîntul de deschidere, prin spusele sale readucînd în memoria celor prezenți personalitatea marcantă a regretatului om de rugby, cel care a fost Bebe Boboc. A rostit apoi cîteva cuvinte și fostul elev al celui omagiat, jucătorul Vasile Ungureanu, fost component al echipei naționale, alături de un alt jucător de valoare sibian, Olimpiu Becheș, ambii truditori timp de două decenii pe dreptunghiul verde cu H-uri. Antrenorul sibienilor, profesorul Emil Sârbu, a mulțumit echipelor participante pentru prezența la competiție, urîndu-le tuturor succese.

Prima întîlnire a turneului

(continuare în pag. IV-a)

G. RADU

Minutul 91

A început cea de-a 75-a ediție a campionatului nostru fotbalistic zis acum — pentru a se șterge niște urme murdare — „divizie națională". Alți bani, aceeași „distracție", cu aceiași actori, unii legați la ochi, alții — de picioare, unii bîlbîiți și agramați, alții — cu gușile pline de vorbe clocite întreaga vară.

Prima etapă n-a adus nimic în plus față de ce mă așteptam și nici nu putea aduce deși acum se zice că și fotbalul nostru a intrat în marea lume a profesionalismului. Bancuri răsuflate!

● **Electroputere — Dacia Unirea Brăila 1—0 (0—0).** Băieții arțăgosului Marian Bondrea au cîștigat un meci fără istorie printr-un gol realizat de Albeanu în min. 10. Mulțumiți și oltenii că au pus la teșcherea două puncte, bucuroși și vaporenii lui Mulțescu de faptul că s-au întors în port doar cu o gaură sub linia de plutire. ● **Oțelul — Steaua 1—1 (1—0).** Alde Marcadonatu și ai lui i-au ținut cu sufletul la gură pe oștenii lui Țiți Dumitriu pînă spre final. Aurel Țicleanu s-a convins că nu-i nici o afacere să faci pe gazetarul (fie chiar la „Sportul roșu" al lui Dragomir) și-a revenit mai aproape de gazonul verde mirosind a... verzișori. Dar zile ușoare nu va avea. A deschis scorul V. Ștefan (min. 32), a egalat Ilie Dumitrescu (min. 57). ● **„U" Cluj — F.C. Brașov 1—0 (1—0).** Arbitrul Adrian Porumboiu și-a făcut, din nou, numărul: le-a dat clujenilor un 11 metri — apărat de Bojici (min. 28), le-a mai dat unul — marcat de Dobrotă (min. 33), după care — tot de la gazde — l-a eliminat pe Voica (min. 39). În continuare, a fost liniște și pace. ● **Sp. studențesc — Universitatea Craiova 0—0.** Egal previzibil, bucureștenii știind... lecția evitării retro-

(continuare în pag. a IV-a)

N. I. DOBRA

Ioanițoaia ne-a aruncat în groapa cu lei!

MINERUL Anina - ȘOIMII COMPA Sibiu 3-0 (1-0)

Am văzut, la fața locului, ce se poate întîmpla în infernul la suprafață al minerilor din Anina. Sînt convins că puține echipe (dacă nu niciuna) vor pleca cu puncte de pe coclaurile acestei mici localități cu oameni, altfel, cumsecade, și cărora le era jenă de ce se petrece pe teren. Faulturile grosolane și jocul la intimidare au fost armele ce l-au speriat atît de mult pe sibieni încît la terminarea partidei unii dintre ei declarau că intenționează să se lase de fotbal decît să rămînă infirmi (vor avea de jucat multe partide, cu formații de aceeași condiție). Prima victimă — Armenean, transportat la spital (min. 17) cu diagnosticul „Traumatism cranian intern". După ce că le-au tocat gleznele, tibiile, coastele și capetele, organizatorii au fost atît de neglijenți încît, nu au asigurat asistența medicală minimă (Lipsa unui medic, a unei Salvări, a unei truse medicale, a tărgii) motiv pentru care s-a depus contestația firească.

Jucătorul sibian a fost transportat la spital — după ce maseorul sibian și cel al gazdelor au reușit cît de cît să-l readucă în simțiri — cu un TV, mașină care l-a transportat pe arbitrul Cîrnat (Aiud) de la Reșița la jocul cu pricina. Al doilea căzut pe „cîmpul de luptă" a fost tînărul Giurcă (min. 80).

Despre joc nu prea avem ce scrie, decît că în condițiile arătate mai sus, orice intenție de a juca fotbal a fost inutilă.

Golurile s-au înscris în min. 9 (Mathe), 72 (Colța) și 87 (Bülle).

Antrenorul Viorel Rîșniță a aliniat formația: Fl. Berța — Giurcă, (80 Copaciu), P. Berța, Mihăilă. Armenean (min. 17, Nedelcu) — Ciobanu, Cîrdei, Ștef, Munteanu, Iancu, Mărginean.

I. PLEȘCA

ÎN PAGINA A II-A: SĂPTĂMÎNA TV

ÎN PAGINA A III-A: Sport Mapamond

Sportivii de la C. S. Ș. Șoimii – locul II

A șasea ediție a Raid Junior, competiție și aventură pluridisciplinară destinată copiilor de 10—13 ani, s-a derulat între 19 și 25 iulie 1992 la Cordon, mică stațiune montană denumită „Le balcon du Mont Blanc", situată vizavi de cel mai înalt masiv din Europa.

Dînd curs invitației de a participa la această acțiune, rod al prieteniei închegate cu organizatorii acum doi ani cînd s-a produs prima noastră participare la Raid Junior și datorită bunei noastre prestații la ediția de iarnă din 1991, am alcătuit două echipe (4 fete și 4 băieți) cu care am început pregătirile atît din punctul de vedere sportiv, cît și material încă din luna iunie a.c.

Participarea la Raid Junior s-a dovedit o aventură cu mult înainte de a ajunge la Cordon, locul desfășurării acțiunii. De fapt ne-am aventurat în multitudinea de probleme pe care le ridică la ora actuală o asemenea participare, pentru noi. Aceste probleme au însemnat: surse financiare pentru a acoperi cheltuielile de deplasare a 10 persoane pe distanța de peste

Raid junior '92 — FRANȚA

5 000 km (dus-întors), pentru taxe de pașaport și de vize, procurarea de echipament adecvat, dar cele mai mari probleme le-am avut în confruntarea noastră cu oficialitățile române și străine de la consulate pentru a obține vizele de intrare în Franța și de tranzit. Pentru noi, românii, chiar și în situația noastră care a însemnat deplasarea la o acțiune sportivă cu opt copii, obținerea vizelor a fost un adevărat calvar.

Întrecerea s-a desfășurat pe echipe (de 4 coechipieri), fiecare avînd cîte un însoțitor. Cele două echipe de la C.S.Ș. „Șoimii" s-au numit „Les Hirondelles" (Rîndunicile) și „Les Fancons" (Șoimii), fiind alcătuite din Alice Milu, Alexandra Buzic, Anamaria Țîrlea, Sabina Bischin și respectiv Dănuț Lașiță, Alin Găvozdea, Silviu Naicu și Radu Nan.

Duminică, 19 iulie, echipele participante (20) și-au instalat corturile în tabăra stabilită de către organizatori, apoi au urmărit (la sala de festivități a stațiunii) reportajele filmate la edițiile precedente.

Acțiunea sportivă propriu-zisă a început luni, 20 iulie,

(continuare în pag. a IV-a)

Dorin NAN

PROGRAMUL
TURULUI DIVIZIEI B, SERIA A III-A

Etapa a II-a (23 august)

Cimentul Fieni	— C.S. Tîrgoviște
Arsenal Reșița	— Minerul Mătăsari
F.C. Caracal	— A.S. Parașeni V.
Șoimii IPA Sibiu	— Dacia Pitești
Vic. Elec. C. Arg.	— Minerul Anina
Gaz Metan Mediaș	— CSM Caransebeș
Minerul Lupeni	— CSM Un. Alexan.
ROVA Roșiori	— Metalurgistul Sadu
Met. Slatina	— IOB Balș
Minerul Uricani	— Electrica Fieni

Etapa a III-a (30 augus)

Cimentul Fieni	— Minerul Uricani
C.S. Tîrgoviște	— Arsenal Reșița
Minerul Mătăsari	— F.C. Caracal
A.S. Parașeni V.	— Șoimii IPA Sibiu
Dacia Pitești	— Vic. Elec. C. Arg.
Minerul Anina	— Gaz Metan Mediaș
CSM Caransebeș	— Minerul Lupeni
CSM Un. Alexandria	— ROVA Roșiori
Metalurgistul Sadu	— Met. Slatina
IOB Balș	— Electrica Fieni

Etapa a IV-a (6 septembrie)

Arsenal Reșița	— Cimentul Fieni
F.C. Caracal	— C.S. Tîrgoviște
Șoimii IPA Sibiu	— Minerul Mătăsari
Vic. Elec. C. Arg.	— A.S. Parașeni V.
Gaz Metan Mediaș	— Dacia Pitești
Minerul Lupeni	— Minerul Anina
ROVA Roșiori	— CSM Caransebeș
Met. Slatina	— CSM Un. Alexan.
Electrica Fieni	— Metalurgistul Sadu
Minerul Uricani	— IOB Balș

Etapa a V-a (9 septembrie)

Arsenal Reșița	— Minerul Uricani
Cimentul Fieni	— F.C. Caracal
C.S. Tîrgoviște	— Șoimii IPA Sibiu
Minerul Mătăsari	— Vic. Elec. C. Arg.
A.S. Parașeni V.	— Gaz Metan Mediaș
Dacia Pitești	— Minerul Lupeni
Minerul Anina	— ROVA Roșiori
CSM Caransebeș	— Met. Slatina
CSM Un. Alexandria	— Electrica Fieni
Metalurgistul Sadu	— IOB Balș

Etapa a VI-a (13 septembrie

F.C. Caracal	— Arsenal Reșița
Șoimii IPA Sibiu	— Cimentul Fieni
Vic. Elec. C. Arg.	— C.S. Tîrgoviște
Gaz Metan Mediaș	— Minerul Mătăsari
Minerul Lupeni	— A.S. Parașeni V.
ROVA Roșiori	— Dacia Pitești
Met. Slatina	— Minerul Anina
Electrica Fieni	— CSM Caransebeș
IOB Balș	— CSM Un. Alexan.
Minerul Uricani	— Metalurgistul Sadu

Etapa a VII-a (20 septembrie)

F.C. Caracal	— Minerul Uricani
Arsenal Reșița	— Șoimii IPA Sibiu
Cimentul Fieni	— Vic. Elec. C. Arg.
C.S. Tîrgoviște	— Gaz Metan Mediaș
Minerul Mătăsari	— Minerul Lupeni
A.S. Parașeni V.	— ROVA Roșiori
Dacia Pitești	— Met. Slatina
Minerul Anina	— Electrica Fieni
CSM Caransebeș	— IOB Balș
CSM Un. Alexandria	— Met. Slatina

Etapa a VIII-a (27 septembrie)

Șoimii IPA Sibiu	— F.C. Caracal
Vic. Elec. C. Arg.	— Arsenal Reșița
Gaz Metan Mediaș	— Cimentul Fieni
Minerul Lupeni	— C.S. Tîrgoviște
ROVA Roșiori	— Minerul Mătăsari
Met. Slatina	— A.S. Parașeni V.
Electrica Fieni	— Dacia Pitești
IOB Balș	— Minerul Anina
Metalurgistul Sadu	— CSM Caransebeș
Minerul Uricani	— CSM Un. Alexan.

Etapa a IX-a (4 octombrie)

Minerul Uricani	— Șoimii IPA Sibiu
F.C. Caracal	— Vic. Elec. C. Arg.
Arsenal Reșița	— Gaz Metan Mediaș
Cimentul Fieni	— Minerul Lupeni
C.S. Tîrgoviște	— ROVA Roșiori
Minerul Mătăsari	— Met. Slatina
A.S. Parașeni V.	— Electrica Fieni
Dacia Pitești	— IOB Balș
Minerul Anina	— Metalurgistul Sadu
CSM Caransebeș	— CSM Un. Alexan.

Etapa a X-a (11 octombrie)

Vic. Elec. C. Arg.	— Șoimii IPA Sibiu
Gaz Metan Mediaș	— F.C. Caracal
Minerul Lupeni	— Arsenal Reșița
ROVA Roșiori	— Cimentul Fieni
Met. Slatina	— C.S. Tîrgoviște
Electrica Fieni	— Minerul Mătăsari
IOB Balș	— A.S. Parașeni V.
Metalurgistul Sadu	— Dacia Pitești
CSM Un. Alexandria	— Minerul Anina
CSM Caransebeș	— Minerul Uricani

Etapa a XI-a (18 octombrie)

Minerul Uricani	— Vic. Elec. C. Arg.
Șoimii IPA Sibiu	— Gaz Metan Mediaș
F.C. Caracal	— Minerul Uricani
Arsenal Reșița	— ROVA Roșiori
Cimentul Fieni	— Met. Slatina
C.S. Tîrgoviște	— Electrica Fieni
Minerul Mătăsari	— IOB Balș
A.S. Parașeni V.	— Metalurgistul Sadu
Dacia Pitești	— CSM Un. Alexan.
Minerul Anina	— CSM Caransebeș

Etapa a XII-a (21 octombrie)

Gaz Metan Mediaș	— Vic. Elec. C. Arg.
Minerul Lupeni	— Șoimii IPA Sibiu
ROVA Roșiori	— F.C. Caracal
Met. Slatina	— Arsenal Reșița
Electrica Fieni	— Cimentul Fieni
IOB Balș	— C.S. Tîrgoviște
Metalurgistul Sadu	— Minerul Mătăsari
CSM Un. Alexandria	— A.S. Parașeni V.
CSM Caransebeș	— Dacia Pitești
Minerul Anina	— Minerul Uricani

Etapa a XIII-a (25 octombrie)

Minerul Uricani	— Gaz Metan Mediaș
Vic. Elec. C. Arg.	— Minerul Lupeni
Șoimii IPA Sibiu	— ROVA Roșiori
F.C. Caracal	— Met. Slatina
Arsenal Reșița	— Electrica Fieni
Cimentul Fieni	— IOB Balș
C.S. Tîrgoviște	— Mealurgistul Cugir
Minerul Mătăsari	— C.S.M. Un. Alexan.
A.S. Parașeni V.	— CSM Caransebeș
Dacia Pitești	— Minerul Anina

Etapa a XIV-a (1 noiembrie)

Minerul Lupeni	— Gaz Metan Mediaș
ROVA Roșiori	— Vic. Elec. C. Arg.
Met. Slatina	— Șoimii IPA Sibiu
Electrica Fieni	— F.C. Caracal
IOB Balș	— Arsenal Reșița
Metalurgistul Sadu	— Cimentul Fieni
CSM Un. Alexandria	— C.S. Tîrgoviște
CSM Caransebeș	— Minerul Mătăsari
Minerul Anina	— A.S. Parașeni V.
Dacia Pitești	— Minerul Uricani

Etapa a XV-a (8 noiembrie)

Minerul Uricani	— Minerul Lupeni
Gaz Metan Mediaș	— ROVA Roșiori
Vic. Elec. C. Arg.	— Met. Slatina
Șoimii IPA Sibiu	— Electrica Fieni
F.C. Caracal	— IOB Balș
Arsenal Reșița	— Metalurgistul Sadu
Cimentul Fieni	— CSM Un. Alexan.
C.S. Tîrgoviște	— CSM Caransebeș
Minerul Mătăsari	— Minerul Anina
A.S. Parașeni V.	— Dacia Pitești

Etapa a XVI-a (15 noiembrie)

ROVA Roșiori	— Minerul Lupeni
Met. Slatina	— Gaz Metan Mediaș
Electrica Fieni	— Vic. Elec. C. Arg.
IOB Balș	— Șoimii IPA Sibiu
Metalurgistul Sadu	— F.C. Caracal
CSM Un. Alexandria	— Arsenal Reșița
CSM Caransebeș	— Cimentul Fieni
Minerul Anina	— C.S. Tîrgoviște
Dacia Pitești	— Minerul Mătăsari
A.S. Parașeni V.	— Minerul Uricani

Etapa a XVII-a (22 noiembrie)

Minerul Uricani	— ROVA Roșiori
Minerul Lupeni	— Met. Slatina
Gaz Metan Mediaș	— Electrica Fieni
Vic. Elec. C. Arg.	— IOB Balș
Șoimii IPA Sibiu	— Metalurgistul Sadu
F.C. Caracal	— CSM Un. Alexan.
Arsenal Reșița	— CSM Caransebeș
Cimentul Fieni	— Minerul Anina
C.S. Tîrgoviște	— Dacia Pitești
Minerul Mătăsari	— A.S. Parașeni V.

Etapa a XVIII-a (29 noiembrie)

Met. Slatina	— ROVA Roșiori
Electrica Fieni	— Minerul Lupeni
IOB Balș	— Gaz Metan Mediaș
Metalurgistul Sadu	— Vic. Elec. C. Arg.
CSM Un. Alexandria	— Șoimii IPA Sibiu
CSM Caransebeș	— F.C. Caracal
Minerul Anina	— Arsenal Reșița
Dacia Pitești	— Cimentul Fieni
A.S. Parașeni V.	— C.S. Tîrgoviște
Minerul Mătăsari	— Minerul Uricani

Etapa a XIX-a (6 decembrie)

Minerul Uricani	— Met. Slatina
ROVA Roșiori	— Electrica Fieni
Minerul Lupeni	— IOB Balș
Gaz Metan Mediaș	— Metalurgistul Sadu
Vic. Elec. C. Arg.	— CSM Un. Alexan.
Șoimii IPA Sibiu	— CSM Caransebeș
F.C. Caracal	— Minerul Anina
Arsenal Reșița	— Dacia Pitești
Cimentul Fieni	— A.S. Parașeni V.
C.S. Tîrgoviște	— Minerul Mătăsari

Săptămîna TV

Luni, 17 august 1992

14,00 Actualități. 14,10 Agenda electorală. 14,20 Calendarul zilei. 14,30 Ziua națională a Indoneziei. 15,00 Austin City Limits. 15,30 Avanpremieră TV. 15,40 Tineri muzicieni care ne-au vizitat țara. 16,00 Forum. 16,20 Actualități. 16,25 Emisiunea în limba maghiară. 17,45 Pro patria. 18,30 Tezaur. 18,55 Studioul electoral. 19,30 Desene animate. „Michel Vaillant". 20,00 Actualități. 20,30 Festivalul Național de muzică ușoară „Mamaia '92". 21,30 Studioul economic. 22,00 Festivalul Național de muzică ușoară „Mamaia '92". 22,30 Studioul electoral. 23,05 Actualități. 23,20 Sport. 23,30 Închiderea programului.

Marți, 18 august 1992

7,00 Programul Televiziunii Naționale din Republica Moldova. 10,00 Actualități. ● Meteo. 10,20 Agenda electorală. 10,30 Calendarul zilei. 10,40 Ecran de vacanță. 11,05 TV5 Europe. 12,10 Ora de muzică. 13,00 Interferențe. 13,30 Muzica pentru părinți. 14,00 Actualități. ● Meteo. 14,20 Tradiții. 14,50 Avanpremieră TV. 14,55 Preuniversitaria. 15,30 Cursuri de limbi străine. 16,00 Muzica pentru toți. 16,30 Convietuiri. 17,00 Actualități. 17,05 Forum. 17,25 Cultura în lume. 17,55 Salut, prieteni! 18,55 Studioul electoral. 19,30 Desene animate. „Michel Vaillant". 20,00 Actualități. 20,30 Festivalul Național de muzică ușoară „Mamaia '92". 21,30 Studioul economic. 22,00 Festivalul Național de muzică ușoară „Mamaia '92". 22,30 Studioul electoral. 23,05 Actualități. 23,20 Sport. 23,30 Închiderea programului.

Miercuri, 19 august 1992

7,00 Programul Televiziunii Naționale din Republica Moldova. 10,00 Actualități. ● Meteo. 10,20 Agenda electorală. 10,30 Calendarul zilei. 10,40 Film serial. „Marc și Sophie". 11,35 La sept. 12,10 Ora de muzică. 13,00 Femeia în viața socială. 13,30 Audio-vizual studio. 14,00 Actualități. ● Meteo. 14,20 Civilizația montană. 14.50 Avanpremieră TV. 14,55 Televacanța școlară. 15,30 Cursuri de limbi străine. 16,00 Actualitatea folclorică. 16,20 Lumea sportului. 16,50 Tragerea Pronoexpres. 17,00 Actualități. 17,05 Forum 17,25 15, 16, 17, 18. 17,55 Cantonete celebre la malul mării. 18,25 Studioul economic. 18,55 Studioul electoral. 19,30 Desene animate. „Michel Vaillant". 20,00 Actualități. 20,30 Festivalul Național de muzică ușoară „Mamaia '92". 21,30 Universul cunoașterii. 22,00 Festivalul Național de muzică ușoară „Mamaia '92". 22,30 Studioul electoral. 23,05 Actualități. 23,20 Sport. 23,30 Închiderea programului.

Joi, 20 august 1992

7,00 Programul Televiziunii Naționale din Republica Moldova. 10,00 Actualități. ● Meteo. 10,20 Agenda electorală. 10,30 Calendarul zilei. 10,40 Ecran de vacanță. 11,05 TV 5 Europe. 12,05 Ora de muzică. 13,00 Oameni de lîngă noi. 13,30 Jazz Magazin. 14,00 Actualități. ● Meteo. 14,20 Convietuiri. 14,50 Preuniversitaria. 15,30 Cursuri de limbi străine. 16,00 Agenda muzicală. 16,25 Televiziunea vă ascultă! 16,55 Actualități. 17,00 Forum. 17,20 Tele-discul muzicii populare. 17,40 Simpozion. 18,25 Studioul economic. 18,55 Studioul electoral. 19,30 Desene animate. „Michel Vaillant". 20,00 Actualități. 20,35 Sport. 20,45 Film serial, „Dallas". ep. 155. 21,45 Reflecții rutiere. 22,00 Pro musica. 22,30 Studioul electoral. 23,05 Actualități. 23,20 Stadion. 23,30 Închiderea programului.

Vineri, 21 august 1992

7,00 Programul Televiziunii Naționale din Republica Moldova. 10,00 Actualități. ● Meteo. 10,20 Agenda electorală. 10,30 Calendarul zilei. 10,40 Film artistic „Hoț sau sfînt". 12,00 Super Channel. 12,40 Descoperirea Planetei. 13,00 Ora de muzică. 14,00 Actualități. ● Meteo. 14,20 Mondomuzica. 14,00 Medicina pentru toți. 15,10 Remember. 15,25 Televacanța școlară. 16,00 Forum. 16,20 Limba noastră. 16,50 Tragerea Loto. 17,00 Actualități. 17,05 Emisiunea în limba germană. 18,05 Drumuri în memorie. 18,35 Studioul muzicii ușoare. 18,55 Studioul electoral. 19,30 Desene animate „Michel Vaillant". 20,00 Actualități. 20,30 Film serial. „Destinul familiei Howard", ep. 35. 21,30 Reporter '92. 21,55 Top 10. 22,30 Studioul electoral. 23,05 Actualități. 23,20 Sport. 23,30 Închiderea programului.

Simbătă, 22 august 1992

9,00 Bună dimineața! 10,00 Actualități. ● Meteo. 10,10 Universal șotron. 11,10 Alfa și Omega. 12,00 Itinerarii spirituale. 12,30 Ora de muzică. 13,30 7×7. 14,00 Actualități. ● Meteo. 14,10 Reflecții rutiere. 14,20 Ecran de vacanță. 14,45 Selecțiuni din spectacolul dedicat Zilei Marinei Române. 15,15 Al doilea război mondial. 15,45 Microrecital: Tom Jones. 15,55 Hipism. 16,25 Magazin cinematografic. 17,25 Hipism. 17,55 Concurs ANF. 18,00 Expo Sevilla '92. 18,30 Mapamond. 19,00 De dragoste și dor. 19,15 Teleenciclopedia. 20,00 Actualități. 20,35 Film serial, „Twin Peaks". Ep. 14. 21,30 Săptămîna sportivă. 22,00 Trei din zece pentru un show. 22,55 Actualități. 23,05 Film artistic, „Profetul, aurul și ardelenii". 0,40 Video-discoteca. 1,10 Închiderea programului.

Duminică, 23 august 1992

8,30 Bună dimineața! 9,30 Ecran de vacanță. ● Abracadabra. 10,50 Actualități. ● Meteo. 11,00 Lumină din lumină. 12,00 Viața satului. 13,30 Pe sub geana dorului. 14,00 Actualități. ● Meteo. 14,10 Atlas. 14,30 Video-Magazin. 18,10 Știință și imaginație. 18,40 Convorbiri de duminică. 19,10 Film serial, „Dallas", ep. 156. 20,00 Actualități. 20,35 Film artistic, „Ultimele zile ale orașului Pompei". 22,20 „Diamond Awards" Festival — 1986. 23,00 Actualități. 23,15 Duminica sportivă. 23,40 Maeștrii. 0,40 Închiderea programului.

Turism montan

Cercul de turism „VENIȚI CU NOI", din Mîrșa, anunță desfășurarea concursului **„Cupa Crestei Făgărașului"** pentru zilele de 21-22-23 august, la POIANA NEAMȚULUI, unde se va desfășura ediția a X-a jubiliară.

Concursul este dotat cu cupe, premii și trofee pentru cei ce au acumulat punctajul maxim în edițiile precedente.

Sponsori — societățile comerciale S.A. „MECANICA" Mîrșa și Sindicatul Liber Mîrșa, care invită să participe cît mai mulți iubitori de drumeție și turism. Organizatorul competiției — Cercul de turism **„VENIȚI CU NOI" Mîrșa.**

MAPAMOND sport MAPAMOND

„Un fotbalist are nevoie şi de şansă“

Bruno Germain s-a născut la 28 aprilie 1960 la Orleans (oraşul în a cărui echipă a jucat, pînă nu demult, Bölöni). Are 1,81 m, 80 kg şi este mijlocaş. A început să joace fotbal în oraşul său natal, după care a trecut pe la cunoscute cluburi franceze Nancy, RP1, Toulon, Marseille, pentru ca în prezent să joace la Paris-Saint Germain, echipă ce va reprezenta Franţa în Cupa UEFA. A debutat în prima divizie la 21 septembrie 1982, în meciul Lyon-Nancy. A jucat un singur meci în reprezentativa ţării sale. Considerat - totuşi - de ani buni ca unul dintre cei mai valoroşi mijlocaşi defensivi din fotbalul francez, Bruno Germain n-a reuşit să ajungă o stea de primă mărime. De ce ?

Iată cîteva pasaje dintr-un recent interviu publicat de revista franceză „Le Sport“.

„Am ştiut dintotdeauna că nu sînt făcut pentru a deveni ceea ce, de obicei, numim o vedetă. Şi-apoi, ce mi-e vedetă, ce mi-e star? Nişte cuvinte. Dacă lumea m-ar fi catalogat drept vedetă credeţi că mi-aş fi schimbat înfăţişarea sau modul de viaţă ? Nici pomeneală.“

_ Ce crezi că ţi-a lipsit pentru a ajunge o vedetă ?

„ Nu mi-a plăcut să mă bag în faţă, să atrag atenţia jurnaliştilor, să dau interviuri. Pentru asta trebuie o anume obrăznicie, un fel de îngîmfare . . . Eu am considerat mereu că am avut noroc în fotbal, că am fost privilegiat pentru că am ajuns să joc la mari cluburi. Ce mi-aş fi putut dori mai mult? Gîndiţi-vă că sînt sute de mii de copii care joacă fotbal şi care visează să devină profesionişti. Eu am fost unul dintre cei puţini care au „răzbit“. Nu-i extraordinar? Şi-apoi, pentru un om, foarte important mi se pare să nu se schimbe în funcţie de împrejurări. Eu, spre exemplu, mi-am păstrat toţi prietenii din copilărie, ne întîlnim şi-acum în vacanţe şi jucăm fotbal ca odinioară“.

- Dar nu te deranjează că nu se vorbeşte şi nu se scrie de tine ca despre Papin sau Cantona sau Matthäus sau Van Basten?

„Deloc. Pentru că atunci cînd se scrie mult, se şi inventează multe. Gazetarii îţi scormonesc existenţa, te spionează, caută elemente de spectaculos, de senzaţie. Nu mi-ar place să mă ştiu spionat pe gaura cheii“.

- Dar vedetele sînt mai bine plătite . . .

„I-adevărat. Din acest punct de vedere aveţi dreptate. În meseria noastră banii albi pentru zile negre contează mult. Dar de ce să-i invidiez pe cei care cîştigă 500.000 franci pe lună, cînd sînt destui (majoritatea) care cîştigă 8000 franci? Eu sînt undeva la mijloc şi mă mulţumesc cu ce am“.

- Consideri că, la această oră, eşti plătit corespunzător cu valoarea, cu aportul tău la echipă?

„Cu siguranţă că merit mai mult, dar cînd am venit de la Marseille la Paris-Saint Germain am ştiut condiţiile, le-am acceptat şi am semnat un contract. Nimeni nu m-a silit. Dar, cum să vă spun, fac tot ce pot pentru a da totul. Cînd stau pe banca rezervelor mă simt ca un hoţ: primesc nişte bani pentru care muncesc cei de pe teren“.

- Nu regreţi nimic privind înapoi?

„Regret că atunci cînd am fost selecţionat în echipa reprezentativă n-am ieşit în evidenţă şi am pierdut trenul. . . internaţional“.

- Dar satisfacţii ?

„Sînt mulţumit că toţi antrenorii mi-au recunoscut valoarea, că am în urma mea 10 ani de profesionist care nu şi-a înşelat niciodată echipa în care a jucat. Am dorit întotdeauna să fiu util şi eficace“.

- Care ţi-e principalul atu ?

„Regularitatea şi încrederea în posibilităţile mele. Nu mă consider o vedetă, dar asta nu mă împiedică să fiu foarte sigur de mine pe teren“.

- Selecţionerii reprezentativei te-au omis motivînd că eşti lent...

„Sînt un lent aparent pentru că, de fapt, prin plasament mai ales, ca mijlocaş poţi suplini lipsa de viteză. Vă spun eu ce nu le-a plăcut selecţionerilor: faptul că n-am un joc spectaculos, nu apelez la fente şi driblinguri în cascadă ca alţii. Am preferat, cum vă spuneam, să practic un joc în primul rînd eficace“.

- În urmă cu cîţiva ani, la sfîrşitul unui meci Nice-Marseille, la controlul anti-doping ai ieşit pozitiv. S-a făcut mare vîlvă . . .

„Nu-mi place să-mi amintesc de acea secvenţă. Ca şi atunci, vă jur că n-am luat nici o substanţă dopantă !“

_ Ce vei face după ?

„Mă voi întoarce în Orleans. Antrenor? Nu. Meseria asta nu-i pentru mine. Am acolo un restaurant. Mă voi ocupa de el şi de familie. Vine o vreme cînd trebuie să reintri în rîndul oamenilor obişnuiţi.“

Transferat în anul 1991, cu mare tam-tam şi contra unui sac de dolari, la Juventus Torino, fundaşul german Stefan Reuter n-a rezistat decît un an în infernul pe care-l reprezintă campionatul italian. Din această vară, Reuter a revenit în patria natală, jucînd la Borussia Dortmund.
În imagine, zîmbeşte fericit alături de soţia sa, Birgit.

Zig-zag • Zig-zag • Zig-Zag

* Cei mai importanţi impresari din fotbalul italian sînt: Beppe Bonetto (58 ani), care are sub contract 40 de jucători, între care pe Maldini, Crippa, Rizzitelli; Giovani Branchini (35 ani) - 22 de jucători sub contract, între care Donadoni, Julio Cesar, Branco, Taffarel, Careca; Dario Cavoni (52 ani) - 160 de jucători sub contract, între care Scifo, Casagrande, Cerezo, Dosena, Salsano, Bruno Carpegiani (49 ani) - 40 jucători sub contract, între care Torrente, Capioli, Minotti; Oscar Damiani (41 ani) - 30 jucători sub contract, între care Costacurta, Evani, Casiraghi, Rossi. După opinia lor, la ora actuală, cei mai valoroşi (financiar vorbind) fotbalişti din campionatul italian ar fi Van Basten, Gullit, Papin, Baresi şi Matthaus. * În 6 ani valoarea lui Jean-Pierre Papin a crescut de 10 ori pe piaţa fotbalului european: de la 10 milioane franci cît a plătit Olympique Marseille pentru a-l lua de la F.C. Bruges, la peste 100 milioane franci, preţul cu care l-a cumpărat în acest an A.C. Milan * Apropo de valoarea jucătorilor, la bursa europeană cel mai bine cotaţi (în afară de Papin) dintre fotbalişti din Franţa sînt: Cantona - 40 milioane franci, Boli - 35, Sauzee - 27, Weach - 25, Oman-Biyik - 20. * La 57 de ani, fostul internaţional spaniol, apoi selecţioner al reprezentativei Spaniei (fără rezultate notabile), Luiz Suarez, încearcă să facă o figură frumoasă în Italia, la cîrma lui Inter Milano. Să vedem cum se va înţelege cu nemţii din echipă. * Campionul mondial şi olimpic la schi, Alberto Tomba, a declarat că va mai concura pînă în 1995. După aceea se va ocupa de publicitate ca şi un alt fost mare campion, Mark Girardelli * Jose Roberto Gama de Oliveira, zis Bebeto, component al reprezentativei Braziliei, este, din această vară, noul vîrf de atac al Borussiei Dortmund. Înalt de 1,76 m, 66 kg greutate, Bebeto va avea un venit anual de 800 000 mărci, la care se adaugă „prima de instalare“ de 600 000 mărci. Fostul său club, Vasco da Gamma, a primit 4 milioane mărci. * Alte noutăţi în echipele din Bundesliga: Helmer, de la Dortmund la Bayern Munchen, Jan Erikson, de la Norrköping la Keiserslautern, Rahn, de la Dusseldorf la eintracht Frankfurt, Wuttke, de la Espanol Barcelona la noua promovată, FC Saarbrucken, Cristofte, de la Brondby la FC Koln, Molby, de la Velje la Monchengladbach * Fostul portar al reprezentativei germane, Toni Schumacher, este antrenorul particular al lui Jens Lehman, portarul lui FC Schalke 04. Acesta din urmă este născut la 10.11.1969, are 1,87 m, 80 kg şi se pare că este o mare speranţă.

„Cui îi pare bine că îmbătrîneşte?“

În această vară americanul Mark Spitz, cel mai mare înotător al tuturor timpurilor, deţinător a 9 medalii olimpice de aur (7 cîştigate la o singură olimpiadă), a împlinit 42 de ani. Exact în urmă cu 20 de ani, la Jocurile Olimpice de la Munchen, numele lui era pe buzele tuturor. Şi, în urmă cu un an a fost din nou în prim-plan atunci cînd a îndrăznit să-l provoace la întrecere pe distanţa de 50 metri, în stilul fluture, pe recordmanul mondial al probei Tom Jaeger. Bineînţeles c-a pierdut, dar cît tam-tam s-a făcut şi ce bani s-au mai rulat! Şi, culmea insolenţei, Spitz, anunţă, tot atunci, că intenţionează să mai cucerească o medalie, pe 100 m, stilul fluture, la J.O. de la Barcelona! Bineînţeles că puţini au fost cei care l-au luat în serios, ştiut fiind faptul că cel mai „bătrîn“ înotător medaliat olimpic a fost japonezul Duane Kahanamoku care, în 1924, s-a clasat al 3-lea în proba de 100 m liber, cînd avea 33 de ani.

„În cîteva luni, antrenîndu-mă zilnic două ore, am slăbit 5 kilograme şi am ajuns să am doar cu 3 kg mai mult decît în 1972. Dacă aş putea să-mi egalez recordurile stabilite în urmă cu 20 de ani ar fi magnific. Iar dacă voi eşua, nimeni nu mă va putea blama. În fond, nu-i ruşinos să încerci“.

După cum spuneam, Mark şi-a făcut iluzii deşarte, nerămînîndu-i decît să-şi amintească de gloria trecută.

„Cui îi pare bine că îmbătrîneşte? Nimănui. Important este să îmbătrîneşti frumos. Natalia nu-i nici tenis, nici golf. Acolo poţi juca pînă la 50 de ani. Înotul de performanţă este pentru cei tineri. Aş vrea, totuşi, să fiu cel mai rapid înotător de 40 de ani, să demonstrez că la 40 de ani un sportiv nu-i mort“.

După ce a abandonat natalia, în 1972, Mark s-a căsătorit cu fata impresarului său, Hermann Weiner, un bogat propietar de oţelării şi topitorii din California şi s-a lansat în afaceri imobiliare, utilizîndu-şi, nu fără profituri băneşti, celebritatea.

„Îmi amintesc cu oroare de J.O. de la Munchen, deşi acolo am devenit celebru. A doua zi după ce am cucerit a 7-a medalie de aur, un comando palestinian a pătruns în satul olimpic şi a împuşcat 9 atleţi israelieni. Eu sînt evreu. Pentru a-mi asigura securitatea, Comitetul Olimpic American m-a expediat imediat în SUA. Am privit finalul Olimpiadei la televizor. Atunci am primit o groază de oferte de a juca în nişte filme. Dar eu nu ştiam decît să înot. Am urmat timp de 6 luni nişte cursuri de artă dramatică, însă, cînd m-am dus la producători să le spun că accept, mi-au răspuns că nu-i mai interesează afacerea. Asta-i viaţa în America“.

Treptat l-au uitat şi fanii şi firmele care-i utilizau numele (Shick, Arena, Adidas). Acum, de cînd cu exhibiţia de anul trecut, cînd numele i-a fost readus în actualitate, a încheiat un contract publicitar cu firma Clairol, care fabrică . . .vopsele de păr. Pentru că Mark Spitz, ca să pară cît mai tînăr, îşi „căneşte“ părul.

În orice caz, pentru cei care au cunoscut cîndva gloria, bătrîneţea este o povară mai grea decît pentru oamenii de rînd (n.i.d.)

C.S.M. Reşiţa—F.C. Inter 3-2(3-0)

(Urmare din pag. I)

(după o pasă a lui Cioroianu) cînd înscrie cu execuţii rafinate. Finalul este dramatic. Reşiţenii se apără cu disperare, interiştii domină cu fundaşii la centru, dar rezultatul nu se mai modifică. Cartonaşe galbene: Cioroianu, respectiv Boltaşiu. Raport de cornere: 6—5.

Aşadar, debut cu stîngul al interiştilor în faţa unei echipe viguroase doar atît timp cît a avut „benzină", dar care, mai mult ca sigur, va avea probleme, zic eu, insolvabile în acest campionat. Să sperăm că antrenorii Silviu Stănescu şi Jan Gavrilă au desprins punctele nevralgice din jocul echipei lor şi vor găsi cele mai eficace măsuri pentru a schimba „faţa" formaţiei sibiene în dificila confruntare cu tenacea Electroputere Craiova.

C.S.M. Reşiţa: Popa 8 — Cepoi 7, Lupu 7, Uţiu 7, Calofir 7 — Boltaşiu 7, R. Sandu 6, Cr. Alexandru 7, Potocianu 7 — Szijj 8 (min. 85, Mărgineanţu), Petrescu 7 (min. 57, Puşcaş 5).

F.C. Inter: Blid 5 — Cotora 6,5, Glăvan 6, Cioroianu 6, Tălvan 5 — Zotincă 6,5, Cr. Lazăr 6, Majearu 8, Mărgărit 6 — Maier 6,5, Văsîi 6,5.

Minutul 91

(urmare din pag. I)

gradării din campionatul trecut. Protagonistul transmisiei a fost veşnic veselul Ilie Dobre. Iată trei dintre „perlele" sale: „Este un veritabil colocviu studenţesc" (la ce facultate se vor susţine colocvii pe vremea asta?); „nu mă supăr că sînt întrerupt, dar colegul ar trebui să aştepte măcar să pun punct" (dar I. D. n-a pus punct de cînd a învăţat să vorbească); „doctorul craiovenilor este asistent medical" (asta chiar că-i gogonată).

● **Progresul — F.C. Farul 2—2 (1—1).** Rezultat normal, golurile fiind marcate de Strizu (min. 15 şi 53) pentru gazde, respectiv, de Butoiu (min. 21 şi 75). ● **F.C. Bacău — Gloria Bistriţa 1—4 (0—3).** Moldovenii ar fi trebuit să retrogradeze din ediţia trecută, dar s-au încăpăţînat unii să-i salveze aproape împotriva voinţei lor. Există totuşi o dreptate divină: a plouat cu bulbuci, arbitrul C. Gheorghe l-a eliminat pe Ciudin (min. 40), spectatorii — puţin cîţi au fost la început — au plecat, la pauză, acasă etc. Au marcat: I. Lazăr (min. 20), V. Moldovan (min. 27), Răduţă (min. 45), Mironaş (min. 81, din 11 metri), respectiv Fl. Ionescu (min. 85, din 11 metri). ● **F.C. Ploieşti — Rapid 1—1 (1—1).** Ceva, ceva s-a petrecut pe stadionul din Ploieşti, dar comentatorul Dan Culicovschi ne-a spus orice numai ce trebuia, nu. Cu fostul selecţioner, Mircea Rădulescu şi cu fostul „ziarist", Marcel Puşcaş, la cîrma echipei, rapidiştii speră să ţină loc jucătorilor de valoare. Vom vedea ce se va mai întîmpla. Autorii golurilor: Oct. Grigore (min. 15), pentru gazde, Chiriţă (min. 45), pentru oaspeţi. ● **Dinamo — „Poli" Timişoara 4—0 (2—0).** Băieţii (foşti cu ochi albaştri) pregătiţi de Halagian şi Hizo şi-au tăiat încă din primul meci al turului o halcă pe măsură, realizînd scorul etapei prin... românii Demollari (min. 32 şi 61) şi Gerstenmajer (min. 34 şi 88).

Unirea Alexandria — Gaz metan Mediaş 1-0

Tînăra echipă medieşeană, lipsită de aportul lui Popescu, Dumitrache, Popa, accidentaţi şi Ocneriu — suspendat o etapă, cu trei tineri la prima apariţie în echipa mare (Maier, Jilăveanu şi Cucerzan), pe parcurs evoluînd şi Cula, junior din propria pepinieră, a pierdut la limită în faţa unei echipe încă afectată de „Complexul Mediaş" (în ultimele întîlniri directe nu a reuşit nici o victorie).

Căldura excesivă (35°) a influenţat direct calitatea spectacolului, fazele de poartă fiind foarte rare. Apreciem că majoritatea jucătorilor au evoluat fără ambiţie, fără vlagă, şi mai ales fără o idee de joc clară, cu totul la întîmplare. Publicul şi conducerea medieşeană, aşteaptă prestaţii care să răsplătească eforturile materiale şi morale care sînt investite. Prima repriză, echilibrată, a avut cîteva faze care se puteau solda cu goluri: în min. 5, după o lovitură liberă a oaspeţilor, mingea ajunge la Munteanu, care şutează de la 18 m puţin peste bară; în min. 11, tînărul Jilăveanu scapă singur, dar este faultat de Stancu, care primeşte cartonaş galben; în min. 15, Handrea centrează pentru Pustai şi acesta, din 6 m, reia în portar. Gazdele, cu şuturi de la distanţă, nu au periclitat poarta lui Roşca.

Repriza a doua va fi dominată de gazde, care profită de căderea fizică a oaspeţilor, reuşind să înscrie, în min. 77, prin **Durlea** din interiorul careului mic.

Meciul se încheie cu o ultimă şansă pentru gazişti, ratată în min. 87, de Maier, şutul plasat al acestuia fiind deviat în corner de portar.

Gaz metan: Roşca — Handrea, Biro, Someşan (min. 46, Cula), Nistor — Cenan, Maier, Munteanu — Cucerzan (min. 60, Romonţi), Jilăveanu, Pustai.

Excelent arbitrajul lui Gh. Biziniche (Ploieşti).

I. MEDIEŞEANU

PE SCURT

● Rezultatele primei etape din divizia A: **seria I:** Portul Constanţa — Gloria Buzău 4—2; Flacăra Moreni — Unirea Slobozia 2—1; Chimia Rm. Vîlcea — C.S.M. Suceava 0—0; Unirea Focşani — Ceahlăul P. Neamţ 0—0; Faur Buc. — Poli Iaşi 1—3; A.S.A. Tg. Mureş — C.S. Olt 2—0; Steaua Mizil — Gloria Galaţi 2—0; F.C. Argeş — Callatis 4—0; Foresta Fălticeni — Autobuzul 2—0. ● **Seria a II-a:** Met. Bocşa — C.F.R. Cluj 3—0; Corvinul — Drobeta 3—0; Unirea A. Iulia — Gloria Reşiţa 3—1; Olimpia S. Mare — F.C. Bihor 0—0; U.T.A. — Tractorul 2—0; Metrom — Jiul Petroşani 1—1; C.F.R. Timişoara — Jiul Craiova 2—1; F.C. Maramureş — Met. Cugir 8—1; I.C.I.M. — Armătura 3—1. ● **Etapa a II-a, div. naţională:** Dacia Brăila — Dinamo; Poli Timişoara — Sp. studenţesc; Univ. Craiova — Oţelul; Steaua — F.C. Ploieşti; F.C. Braşov — F.C. Bacău; Rapid — „U" Cluj; Gloria — Progresul; Farul — C.S.M. Reşiţa; F.C. Inter — Electroputere.

„Memorialul Bebe BOBOC"

(urmare din pag. I)

a adus faţă în faţă echipa gazdă, C.S.M. FORESTA şi nou promovata în div. A, grupa a doua valorică, echipa Chimia Turnu Măgurele. Sibienii au manifestat o poftă de joc deosebită, învingînd la o diferenţă de scor căreia şi tabela de marcaj i-a pierdut şirul. Mult mai interesantă s-a dovedit cea de-a doua întîlnine a zilei în care s-au confruntat „U" Cluj şi CEMIN Baia Mare. Rezultatul final 32—11 pentru CEMIN.

Ziua a doua a turneului a programat, în primul meci, întîlnirea dintre echipa sibiană şi cea a studenţilor clujeni. Sibienii tratează superficial confruntarea şi se trezesc la pauză conduşi cu 24—17. Mustruluiţi în minutele de întrerupere, gazdele intră hotărîte să întoarcă rezultatul, lucru pe care îl reuşesc, înscriind 26 de puncte, fără să mai primească. Rezultat final 43—24. Meciul cu nr. 2 al zilei s-a disputat între „U" Timişoara şi Poli Iaşi. Această întîlnire a scos în relief posibilităţile remarcabile ale echipei ieşene, o reală surpriză pentru cei prezenţi. Ieşenii au condus pînă în ultimile minute ale jocului cu 18—17, cînd, în urma unui „înainte" nesancţionat de arbitru, timişorenii reuşesc o încercare cu care întorc rezultatul jocului. Păcat, studenţii veniţi din Moldova meritau victoria. Întîlnirea de după-amiază a fost fără istoric, băimărenii învingînd la o diferenţă mare echipa din Turnu Măgurele.

Duminică, în cea de a treia zi, s-au întîlnit în meci vedetă C.S.M. Foresta şi „U" Timişoara. Cu excepţia debutului de partidă, cînd timişorenii au deschis scorul, sibienii s-au aflat la cîrma jocului şi cîştigînd cu 24—8 prin încercările reuşite de Negru, Dobre şi A. Banciu şi l.p. transformate de Amarie şi Mitocaru.

Apoi s-au întîlnit echipele din Baia Mare şi Iaşi. Scor final 58—18 (22—18).

După-amiază şi clujenii s-au dovedit un adversar prea puternic pentru echipa din Turnu Măgurele, învingîndu-şi adversarii cu 62—7.

Luni, 10 august, s-a disputat un singur meci (sibienii susţinînd normele de control, pe care le-au trecut toţi, în prezenţa delegatului federaţiei nimeni altul decît antrenorul federal Theodor Rădulescu). S-au confruntat „U" Timişoara şi CEMIN Baia Mare (echipele, deşi puteau susţine şi ele normele de control, au refuzat). A cîştigat, în cele din urmă, echipa timişoreană cu 17—8.

În ultima zi a confruntărilor s-au întîlnit mai întîi echipa noastră şi cea băimăreană. Se anunţa un meci al marilor ambiţii, ştiut fiind că în urmă cu doi ani băimărenii le-au suflat de sub nas sibienilor medaliile de argint ale campionatului, dar şi datorită faptului că rezultatul acestui meci decidea cîştigătoarea turneului. Oaspeţii încep mai bine jocul şi deschid scorul prin l.p. transformată de Nichitean, reuşind apoi să îl majoreze prin încercarea reuşită de Şugar şi transformată de acelaşi Nichitean. Sibienii reduc scorul prin Amarie din l.p., dar imediat Nichitean reface diferenţa, punctînd prin acelaşi procedeu. Este rîndul sibienilor să se mobilizeze şi să reuşească o încercare, autor Leordean, pe care Amarie o transformă şi cîteva minute mai tîrziu tot el restabileşte egalitatea transformînd o l.p. Rezultatul la pauză 13—13. În partea a doua a jocului doar simienii sînt cei care mai punctează, reuşind trei încercări prin Fugigi, Dobre şi Mitocaru (după un slalom de 60 m), una transformată de Amarie şi meciul se încheie cu scorul 30—13.

În cel de-al doilea joc s-au întîlnit studenţii din Timişoara cu cei din Cluj. Miza jocului şi-a pus amprenta pe desfăşurarea acestuia. În finalul jocului scorul era 10—10 şi meciul se încheie, parcă din dorinţa de-a avea de toate, cu cîteva secvenţe pugilistice.

Turneul a fost util din toate punctele de vedere, în primul rînd prin evoluţia la nivel ridicat a echipelor invitate. Echipa noastră s-a dovedit cea mai bună, progresul realizat în jocul pe înaintare justificînd ambiţiile antrenorului Sîrbu. Iată lotul de jucători folosit de antrenorii Emil Sîrbu şi Miron Sărac în acest turneu: Florea, Suciu, Voicu, Ciulei, Pădureanu, Gh. Banciu, Zeicu, Cocîrcă, Leordean, Secelean, Dumitru, Zuzu, Dobre, Fugigi, Amarie, Negru, Anton, Bondoc, Schneider, A. Banciu, Mitocaru, Stănescu.

În urma rezultatelor obţinute pe primul loc s-a clasat echipa C.S.M. FORESTA, învingătoare în toate partidele, pe locul doi echipa „U" Timişoara, iar pe locul trei echipa CEMIN Baia Mare. Cele trei echipe situate pe podium au primit, din partea organizatorilor, cupe şi toate echipele participante au primit cîte o plachetă omagială.

P.S. Competiţia s-a bucurat de sprijinul material al sponsorilor: I.F.E.T., S.C. VINEX S.A., S.C. SICOLA, S.C. VICTORIA, S.C. AMAD, aceiaşi care şi cu alte ocazii au fost alături de echipa sibiană.

Sportivii de la C.S.Ş. Şoimii — locul II

(urmare din pag. I)

zi care a fost dedicată alpinismului. Dimineaţa, sub îndrumarea ghizilor montani s-a realizat iniţiere în escaladă, copiii făcînd exerciţii pentru folosirea materialelor specifice (coardă, carabiniere, echipament de asigurare) şi s-au căţărat pe pereţii existenţi în aproprierea localităţii Sallanches, unde s-a pregătit traseul şcoală. După-amiaza a avut loc proba de escaladă din concurs — la care a participat cîte un reprezentant de echipă. Traseul de concurs — de aproximativ 30 m înălţime a fost parcurs de către cel mai bun căţărător în timpul de 1 min. şi 42 secunde. Alin Găvozdea l-a parcurs în 3 min. şi 28 sec. (timpul 7), iar Alexandra Buzic în 4 min. şi 45 sec. (timpul 10). Tot în după-amiaza zilei de luni s-a realizat coborîrea în rapel în cascada de l'Aarpenaz (nu a fost probă de clasament).

Marţi, 21 iulie, s-a realizat parcurgerea zonei montane cuprinsă între Cordon şi Croix de la Tete Noir (1691 m) cu atingerea diferitelor puncte, vîrfuri şi şei, avînd de susţinut două probe speciale contracronometru. Avînd la dispoziţie harta şi urmărind marcajele existente, am parcurs o întinsă zonă montană, care ne-a permis să admirăm în permanenţă maiestuosul Mont Blanc. La Croix de la Tete Noir s-a instalat tabăra de corturi unde am înnoptat după o cină copioasă cu spagheti preparate la faţa locului.

Miercuri, 22 iulie, ne-am deplasat la Col de Niard (1801 m), de unde am coborît pe albia văii denumită Torrent du Coeur, care şi-a croit printre stînci un adevărat canion, copiii parcurgîndu-l într-un entuziasm deosebit. S-a trecut peste mici cascade, peste tobogane naturale şi prin jgeaburi cu apă. Seara am ajuns la Cordon, instalîndune în tabăra de bază.

După cină a avut loc proba artistică, echipele prezentînd scurte programe care au avut în conţinut: jocuri de cabană, glume, cîntece sau scheciuri cu teme din întîmplările Raidului. S-au acordat note, întocmindu-se un clasament care a contat pentru clasamentul general. Sibienii au prezentat cîteva jocuri învăţate în taberele noastre la munte.

Ziua de joi, 23 iulie, a fost dedicată bicicletelor de munte Organizatorii au ales un traseu foarte dificil (peste 75 la sută din el a însemnat urcuş foarte accentuat şi cărări de munte). Băieţii au avut o comportare bună şi la această probă, situîndu-se înainte de ultima zi pe locul 5 în clasamentul general.

Vineri, 24 iulie — ultima zi de concurs: Dimineaţa s-a organizat coborîrea pe rîul Arve cu bărci pneumatice. S-a ales o porţiune între localităţile Le Fayet şi Sallaucher, unde rîul Arve, cel care izvorăşte de sub Mout Blanc, formează cascade şi se desprinde în braţe foarte repezi.

Echipele au fost grupate cîte două în barcă funcţie de situaţia din clasament. Startul s-a dat în bloc, cei zece din fiecare barcă, s-au străduit să vîslească cît mai bine dar şi să se menţină în bărci, care coborau cu repeziciune. Barca băieţilor noştri a ajuns prima în 31 min. şi 25 sec, iar barca fetelor a sosit a patra în 34 min.

După-amiaza s-a desfăşurat ultima probă de clasament, care a fost după părerea noastră şi cea mai inedită. Echipele au primit 3 camere de autoturism umflate, 2 scînduri şi 10 sfori. Contracronometru trebuia să se construiască o ambarcaţiune şi apoi să se parcurgă cîte doi o porţiune din lacul de lîngă Sallanches. Sibienii şi-au dovedit iscusinţa realizînd cel mai bun timp (14 min. şi 18 secunde, băieţii, iar fetele 19 min. şi 52 sec., faţă de cel mai slab timp 40 min.).

Astfel, după cele două probe cîştigate în ultima zi, băieţii noştri au trecut pe locul II în clasamentul general.

Seara a avut loc festivitatea de premiere, la care organizatorii au înmînat tuturor participanţilor premii, iar primelor trei echipe, cupe.

Acţiunea s-a încheiat cu anunţul că ediţia de iarnă a RaidJunior va avea loc tot la Cordon, între 27 decembrie 1992 şi 2 ianuarie 1993.

Am reuşit să participăm la această inedită acţiune datorită sprijinului financiar acordat de ASIROM, JOMAROM, ziarul TRIBUNA şi SERVICE-MILU care ne-a pus la dispoziţie mijlocul de transport. Tuturor le mulţumim şi pe această cale.

Realizatori: Mircea BIŢU, N. I. DOBRA, Ion PLEŞCA şi Octavian RUSU. Prezentarea grafică: Liviu BREZAE şi Dumitru NIŢA. Tiparul: POLSIB S.A.

BIBLIOTECA „ASTRA" SIBIU

BIBLIOTECA „ASTRA"
SIBIU

Tribuna Sporturilor

SUPLIMENT SĂPTĂMÎNAL DE INFORMARE SPORTIVĂ AL COTIDIANULUI INDEPENDENT TRIBUNA

Anul II, nr. 127, 24—30 august 1992, 4 pagini, 10 lei

FOTBAL, DIVIZIA NAȚIONALĂ

NOROC CU LUNG!

F. C. INTER — ELECTROPUTERE 1-0 (1-0)

Încercați să vă închipuiți ce ar fi această „minioană" echipă craioveană fără Silviu Lung, acest corifeu al goalkeeperilor din fotbalul românesc? Oricum am lua-o, tot Lung îl face mare pe Marian Bondrea, un antrenor cu a cărui prietenie eram gata să mă laud, dar care, o spun cu regret, filtrează totul prin „ochelarii" opaci ai nemăsuratei sale ambiții de-a dreptul prosteşti. La finele jocului, dl. Bondrea, care a mîncat o pîine albă la Sibiu, n-a recunoscut nici un merit echipei învingătoare, care făcuse din formația sa un umil sparing-partner în prima repriză, pronosticînd că F.C. Inter va retrograda în acest campionat. Abia acum îmi explic de ce, în atîtea rînduri, dl. Bondrea a fost eliminat de arbitri de pe teren!

La polul opus s-a situat dl.

(Continuare în pag. a IV-a)

Mircea BIȚU

Clasamentul Div. Naționale

1. Gloria Bistrița	2	2	0	0	6—1	4
2. F.C. Dinamo București	2	1	1	0	5—1	3
3. Universitatea Craiova	2	1	1	0	4—0	3
4. F.C. Farul Constanța	2	1	1	0	5—2	3
5. Steaua București	2	1	1	0	5—3	3
6. Rapid București	2	1	1	0	2—1	3
7. **F.C. INTER SIBIU**	2	1	0	1	3—3	2
8. F.C. Brașov	2	1	0	1	1—1	2
9. „U" Cluj	2	1	0	1	1—1	2
10. Electroputere Craiova	2	1	0	1	1—1	2
11. C.S.M. Reșița	2	1	0	1	3—5	2
12. „Poli" Timișoara	2	1	0	1	3—6	2
13. Sportul studențesc	2	0	1	1	2—3	1
14. Dacia Unirea Brăila	2	0	1	1	1—2	1
15. Progresul București	2	0	1	1	2—4	1
16. F.C. Ploiești	2	0	1	1	3—5	1
17. Oțelul Galați	2	0	1	1	1—4	1
18. F.C. Bacău	2	0	0	2	1—5	0

Etapa viitoare: Electroputere — Farul; Dinamo — F.C. Inter; Sp. studențesc — Dacia; „U" Cluj — Steaua; F.C. Ploiești — Oțelul' F.C. Bacău — Rapid; Progresul — F.C. Brașov; C.S.M. Reșița — Gloria; „Poli" Timișoara — Universitatea Craiova.

FOTBAL, div. B

Recital Jilăvean

Gaz metan Mediaș — C. S. M. Caransebeș 6-1 (3-1)

După ce, în prima etapă, au cedat greu la Alexandria, acum, în fața propriilor suporteri, elevii lui Titi Frățilă au făcut o partidă entuziasmantă, surclasînd formația din Caransebeș.

Au fost medieșenii de neoprit sau oaspeții prea mici pentru un război atît de mare? Și una, și alta. Gazdele și-au strîns rîndurile, au jucat tot timpul cu piciorul pe accelerație, fructificînd o jumătate de duzină de ocazii. Experimentatul Pustai, în formă remarcabilă, a marcat un gol, în alte trei situații servindu-l cu mingi excelente pe tînărul Jilăveanu, care a punctat cu sînge rece.

Același atacant medieșean a reușit și acțiuni individuale de mare efect, finalizînd încă în două rînduri. Cu cinci goluri la activ, într-un singur meci, Jilăveanu are de ce să fie mîndru și să primească felicitări. Vrem să credem că vorbele acestea nu-l vor determina să se culce pe lauri și că va încerca să fie, și în etapele următoare, vîrful eficace pe care și-l dorește Gazul metan și, de ce nu?, fotbalul românesc.

Prestații sigure au avut, de asemenea, Biro și Nistor, dar merite revin întregii echipe învingătoare.

Echipa din Caransebeș a jucat frumos și sportiv, dar a acuzat naivitatea apărării imediate.

Gazul metan a alinia: formația: Roșca — Handrea, Ocneriu, **Biro, Nistor** — Cenan (min. 65, Cula), Cucerzan, Munteanu, Maier — **Jilăveanu, Pustai.**

I. NUNTAȘU

ÎN PAGINA A II-A:

SĂPTĂMÎNA TV

Șoimii COMPA — Dacia Pitești 5-2 (1-2)

Goluri multe și frumoase, cu o revenire spectaculoasă a sibienilor în repriza secundă, dar jocul, trebuie să recunoaștem a fost de slabă factură tehnică. Soluția găsită de antrenorul Rișniță, cu Turc atacant, a dat rezultate, Neluțu înscriind două goluri, fiind coautor la alte două. Apărarea, numai cu Mihăilă din vechea formulă s-a clătinat de mai multe ori, primind destul de ușor două goluri, scăpînd cu fața curată din alte 3—4 situații critice. Linia de mijloc a fost cea care a limpezit jocul, Ciobanu, Ștef și Mărginean, prin tehnicitate, clarviziune dar și cu remarcabil efort au înclinat balanța în favoarea lor. Despre cei tineri putem spune că încet, încet, s-au încadrat în angrenajul echipei, contribuind și ei la o victorie nescontată la acest scor. Primii înscriu oaspeții prin Gheorghe (min. 14) care a profitat de indecizia lui Mihăilă. Înainte de acest gol, Cîrdei, singur cu portarul luftează irosind o mare ocazie. Egalăm în min. 20, autor Nedelcu, cu un șut de excepție după o combinație în viteză între Ciobanu, Ștef și Turc.

(continuare în pag. a IV-a)

I. PLEȘCA

Minutul 91

Musafirii n-au fost... ospătați

Etapa a doua n-a fost deloc darnică și blîndă cu oaspeții, echipele care au jucat în deplasare — cu o singură excepție, previzibilă de altfel — fiind bătute în văzul lumii (și-al... arbitrilor). Dar, după rezultatele de duminică, surpriza cea mare o constituie instalarea pe locul I a formației „sponsorizate" de Jean Pădureanu și amicii lui din Federație, Gloria Bistrița, lucru care nu cred că le prea place amicilor de la Dinamo care de multă vreme n-au mai

(continuare în pag. a IV-a)

(n.i.d.)

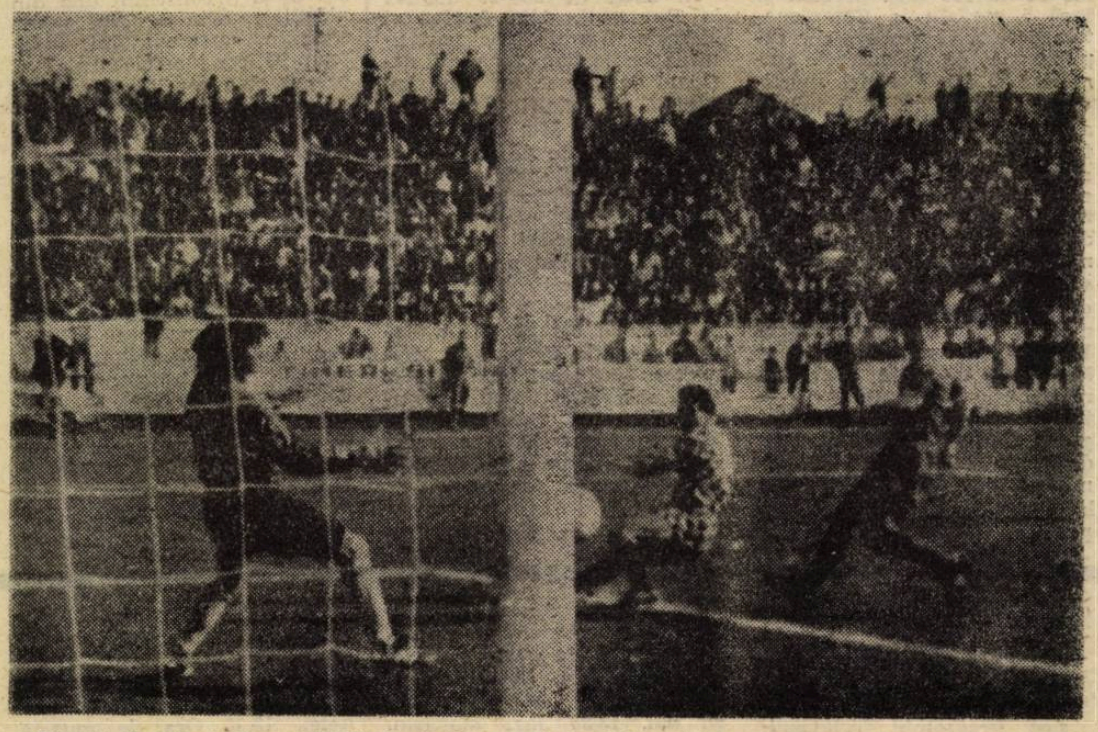

Căpitanul interiștilor, **Adi Văsii** rămîne același vîrf înspirat la finalizare

Ultima ORĂ

● Ca să-și vîndă ziarele, unii colegi de breaslă inventează „curiozități". De pildă, **„Gazeta Sporturilor"** de luni, 17. VIII, în manșeta paginii I, titrează cu litere de-o șchioapă: „La 0—3, în tribună, Gelu Leicu vorbea singur". ● Președintele clubului sibian avea motive, ce-i drept ,să vorbească singur. Dar a preferat să se ridice din tribună, de lîngă mine, și să plece, imediat după încheierea primei reprize, la cabina interiștilor pentru a-i îmbărbăta. Repriza secundă a urmărit-o de pe banca rezervelor. Oare cu **d-l Leicu** acolo, interiștii făceau altă figură în primele 20 de minute ale partidei? ● Mai mulți cititori ne-au întrebat de ce nu apar în formație cîțiva tineri jucători interiști. Păi e simplu: **Niculescu** și **Kilin** sînt convocați la lotul U.E.F.A.; **Cătălin Popa** a suferit, în timpul vacanței ,o ruptură parțială de ligament colateral extern, recidivată, **dr. Alexandru Costea** sperînd să fie apt de efort cît de curînd; **Claudiu Moldovan**, care este o mare promisiune, evoluează momentan în echipa a doua a clubului, iar **Sorin Radu**, descoperit de **prof. Silviu Stănescu**, urmează să fie transferat de la Unirea Drăgășani. ● Săptămîna trecută, **Lucian Burchel** se preumbla prin București, oferindu-și serviciile ba pe la Rapid, ba pe la Sportul Studențesc, ba... Și cînd te gîndești că, venit din postură de rezervă la Sibiu, Burchel a fost propulsat pînă la lotul olimpic de F.C. Inter. Și în cazul lui se potrivește zicala „cum îți așterni, așa dormi"... ● Pentru a putea face față cheltuielilor, **F.C. Inter** este obligată să vîndă una din vedetele sale. Se vor găsi sponsori locali dispuși să investească pentru ca echipa sibiană să nu-și piardă valorile? Aceasta-i întrebarea... ● Revenit de la Gaz metan, **Marius Miuță** s-ar putea să redevină coechipier cu prietenul său **Adrian Demian** de la A.S.A. Tg. Mureș. ● **Nicolae Izvernariu**, președintele lui C.S.M. Reșița, e un om fericit: 9 000 de motoare electrice din Reșița sponsorizează, prin cumpărarea de abonamente, clubul de fotbal. ● La F.C. Inter, în schimb, pînă miercuri (19.VIII) la prînz se vînduseră... sub o sută de abonamente!? ● Schimbare de antrenori la Șoimii Compa: **Viorel Rișniță** — principal, **Gh. Albotă** la juniori. ● Au revenit la Sibiu frații **Florin** și **Paul Berța**. ● Au fost cooptați în lot: **Mihai Alexa** (junior), **Mircea Giurcă**, **Adrian Nedelcu** (ambii de la C.S.Ș. Șoimii), **Dorin Mărginean** (junior, 16 ani), **Valeriu David** (militar în termen), **Florin Ianeu** (junior, revenit de la F.C. Inter). ● **Cornel Floare** s-a autoexclus din lot pe motive disciplinare. **Marius Lungu** și **Cornel Cașoltan** au fost operați, primul la ochi, al doilea de menisc. ● **Mălău** și **Șandru** au plecat la Cluj ● Am primit la redacție mai multe telefoane prin care sîntem întrebați dacă **Ovidiu Ioanițoaia** s-a deplasat la Barcelona pe „verzii" primiți de la Drobeta. Ce-ai fi să-l întrebați direct?

PRONOSPORT

23 AUGUST 1992

Dacia — Dinamo	1
Poli — Sp. stud.	1
Univ. Cv. — Oțelul	1
Steaua — F.C. Ploiești	1
F.C. Bv. — F.C. Bc.	1
Rapid — „U" Cluj	1
Gloria — Progresul	1
Farul — C.S.M. Reșița	1
Inter — Electroputere	1
Gl. Bz. — Fl. Morenî	1
Gl. Gl. — F.C. Ag.	1
C.F.R. Cj. — Corvinul	2
J. Petroșani — U.T.A.	1

Fond de cîștiguri: 10 506 196 lei.

Un nou start, o nouă speranţă

După o lungă vacanţă, iată că la startul noului sezon competiţional se aliniază şi handbalul. Confruntate cu problemele financiare, secţiile de handbal din judeţul nostru fac eforturi considerabile de a se prezenta la start. Astfel, echipa fanion a judeţului, C.S.M. Independenţa Cedonia, va activa sub denumirea simplă de **C.S.M. Sibiu**, deoarece cele două firme care o sponsorizau (Independenţa şi Cedonia) au renunţat să o mai ajute. O problemă dificilă o are şi cealaltă formaţie feminină Sparta Mediaş, care se luptă să găsească un sponsor. Nou promovata Textila Cisnădie se pare că este asigurată de un sprijin material din partea S.G. COVTEX din localitate. Echipa masculină Carpaţi Mîrşa a fuzionat cu Victoria A.S.A. Sibiu şi se pare că în noul campionat va evolua la Sibiu. Metalul Copşa Mică, de asemenea s-a despărţit de A.S.A. şi va participa cu titulatura **Metalul C.M.**

Noul campionat începe la data de 6 septembrie. Echipele noastre participă în divizia B (tineret) după cum urmează: la masculin, Metalul C. Mică şi Carpaţi Victoria A.S.A. vor participa în seria C avînd următorul program competiţional: **6 septembrie**, Carpaţi Victoria A.S.A. — Metalul C. Mică; **13 septembrie**: Metalul C.M. — Gloria Energia Tg. Jiu; **20 septembrie**: Carpaţi Victoria A.S.A. — Metalul Timişul Lugoj; **26 septembrie** — Metalul C.M. — A.S.A. Electromureş Tg. Mureş; **4 octombrie** — Metalul C.M. — C.S.M. Reşiţa; **11 octombrie** — Carpaţi Victoria A.S.A. — Gloria Energia Tg. Jiu; **18 octombrie**: Metalul C.M. — Metalul Hunedoara. Turul II se va desfăşura **numai în sală**, după acelaşi program ca şi turul I, cu menţiunea că echipele vizitatoare vor deveni organizatoare şi viceversa la următoarele date: 25 oct., 1, 8, 15, 22, 29 nov. şi 6 dec. 1992.

La feminin C.S.M. Sibiu şi Sparta Mediaş vor participa în seria C, iar Textila Cisnădie în seria D, după următorul program: **6. sept.** Sparta Mediaş — C.S.M. Sibiu, Textila Cisnădie — Universitatea Daianne Cluj; **20 sept.** Textila Cisnădie — Şuiorul Baia Mare, Sparta Mediaş — MACON B.T.T. Tg. Jiu, C.S.M. Sibiu — Nitramonia Făgăraş; **4 oct.** Textila Cisnădie — Textila Sebeş, Sparta Mediaş — Electromureş Tg. Mureş, C.S.M. Sibiu — C.S.M. Sf. Gheorghe; **18 oct.** C.S.M. Sibiu — Tricotajul Braşov. Turul II se va desfăşura **numai în sală**, după datele anunţate la masculin.

În toate cele 4 tururi echipa Carpaţi Victoria A.S.A. va evolua în sala Armatei din Sibiu, la fel şi echipa C.S.M. Sibiu, Metalul C. Mică, Sparta Mediaş îşi vor disputa meciurile pe teren propriu (în aer liber) în tururile I şi IV, iar cele din tururile II şi III în sala Armatei din Sibiu.

Aşadar, 5 echipe din judeţul nostru îşi încearcă, şi la această ediţie, şansa promovării în primul eşalon handbalistic al ţării. Care dintre ele vor promova?

Ilie IONESCU

Concluzii pe marginea Campionatului judeţean de fotbal

VIII. Sub linia mediană a clasamentului întîlnim cîteva formaţii, care au tins mult timp, unele cu îndreptăţite pretenţii, spre rîvnitele locuri ale promovării în eşalonul superior. Între acestea am cita pe C.F.R.-I.U.P.S., Firul Roşu Tălmaciu, Fl. Roşie Cîrţa în prima serie, Visa Agîrbiciu şi Textila Mediaş, în cea secundă.

Formaţia feroviarilor sibieni, în ciuda multiplelor greutăţi cu care s-a confruntat, a avut o comportare constant bună, mai ales în prima parte a campionatului cînd, în ciuda surprinzătorului eşec de pe terenul propriu suferit în întîlnirea cu echipa din Cîrţa, a acumulat 13 puncte, zestre suficientă pentru a privi cu încredere spre retur. Din nefericire sezonul de primăvară s-a dovedit mai puţin fast, feroviarii pierzînd, în ultimele două etape, locul din divizia C. loc meritat după prestaţiile avute. Alături de veteranii W. Hallmen, V. Codrea, I. Iliuţ, G. Duca, A. Kovacs, I. Muntean şi G. Florea încă în vigoare, lotul sibienilor a scos la rampă şi a lansat o serie de tineri talentaţi, cu certe calităţi şi care au dat deplină satisfacţie. T. Săraru, C. Mălai, N. Galea, A. Hadăr, N. Paşca, M. Cotîrlea, A. Turean, G. Macrea, C. Pintea, A. Tortodi, M. Moga, I. Recegel, A. Sicrea, A. Comşa, O. Filip, A. Cazacu şi I. Gole. Starea disciplinară excelentă. Doar 6 jucători avertizaţi, nici unul eliminat.

Sub nivelul cu care ne obişnuise în anterioarele campionate, s-a prezentat formaţia textiliştilor din Tălmaciu. Schimbarea antrenorului nu s-a dovedit de bun augur, echipa evoluînd ezitant şi cam la întîmplare. Procesul de întinerire început a fost întrerupt la mijlocul drumului, acest lucru aducînd daune unui „unsprezece" care cochetase, în trecutele sezoane, numai cu locurile fruntaşe. Echipa a plătit şi poliţele multiplelor abateri disciplinare ale jucătorilor ei, 14 dintre aceştia cumulînd un număr de 24 cartonaşe galbene. Campioni I. Iancu şi C. Dragoş fiecare cu cîte 4 avertismente, primul eliminat de pe teren, privind 4 etape din tribună, eforturile coechipierilor săi. Revenirea la cîrma echipei a pasionatului I. Păţan, va aduce acesteia în actualul sezon, sîntem convinşi, corecturile necesare, iar promovarea cu mai mult curaj a mlădiţelor crescute în propria grădină: D. Galeţ, M. Stoica, P. Vlasie, F. Milea, V.Mitru, I. Ciucă, D. Popa, C. Popov, O. Măgădan, I. Grigoraş, M. Stoica, L. Pavel, C. şi N. Hoadrea, T. Jibleanu, alături de I. Tole, I. Chircă, D. Iancu, C. Ciorogar, A. Trofil şi a mai rutinaţilor C. Dragoş, C. Boişoreanu, C. Ciorogar, M. Bălan şi C. Cojocaru vor da, Sîntem convinşi, un alt aspect şi structura formaţiei textiliştilor tălmăceni.

Cu acelaşi număr de puncte (20) dar cu un golaveraj inferior, nou promovata F. Roşie Cîrţa a constituit una din plăcutele apariţii din prima serie a campionatului judeţean. O conducere harnică şi pricepută a reuşit să pună în valoare frumoasele calităţi ale componenţilor acestei echipe care, mai ales în toamnă a realizat cîteva rezultate surprinzătoare (3 victorii în deplasare şi în final locul 5 la încheierea turului). În ciuda unui retur mai puţin reuşit, am aplaudat preocuparea pentru practicarea unui fotbal de calitate, disputat în spiritul unei depline sportivităţi, a întregului lot alcătuit din: G. Apost, S. Avătafului, D. Bărbat, V. Bărbat, K. Corponoi, G. Czika, F. Dumitrean, O. Filip, D. Isaicu, D. Isidon, I. Malanga, V. Malanga, D. Mitru, I. Mandeal, E. Pascu, C. Păduraru, G. Schneider, I. Stoica, H. Wouner, G. Bindescu, C. Nanaş, A. Kosa, C. Circu, C. Bărbulescu, C. Păduraru şi P. Chiţiboi, din care 10 am primit un număr de 13 avertismente, iar I. Circu eliminat din joc, a fost suspendat doar o etapă.

Pe aceleaşi bune coordonate a evoluat în acest campionat şi Visa din Agîrbiciu, ea reuşind să devanseze în clasament echipe cu mai vechi tradiţii în cadrul acestui eşalon (Textila şi Automecanica Mediaş şi Progresul Dumbrăveni). Locul 7 ocupat răsplăteşte eforturile unei conduceri ambiţioase şi tenacitatea unei formaţii în plină afirmare, care a reuşit, printre altele, un scor egal cu Sparta şi o victorie preţioasă în deplasare, în faţa sticlarilor medişeni.

Alături de evoluţiile convingătoare încă a rutinaţilor D. Ignat, M. Pipiş, G. Vlad sau S. Ganea am apreciat la fiecare apariţie dăruirea şi talentul lui M. Opriş, M. Micu, I. Pologea, N. Ganea, E. Mihai, B. Petrişor, P. Oltean, O. Oltean, M. Grancea, I. Boariu, O. Stîngu, E. Lup, M. Mihai, M. Albotă. I. Muntean şi G. Făgeţan. Dintre aceştia 9 au primit 13 cartonaşe galbene, iar G. Vlad şi pe cel roşu fiind suspendat o etapă.

La două puncte distanţă, Textila Mediaş în ciuda unui excelent debut de sezon competiţional — după primele 8 etape era pe podiumul clasamentului — şi a terminat turul cu 12 puncte, a avut în a doua parte a campionatului o evoluţie mai ştearsă, generată poate şi de greutăţile cu care jucătorii s-au confruntat în domeniul profesional. În orice caz trebuie apreciată munca antrenorului I. Sălcudean, care trecînd cu nonşalanţă peste vicisitudinile unor partide, pierdute de multe ori nemeritat şi la distanţe minime, a reuşit să omogenizeze şi să trimită în teren, un „unsprezece" tînăr, talentat, viguros şi de ctrtă perspectivă, din următorul lot avut la dispoziţie: I. Mărginean, M. Danizi, O. Moldovan, I. Moşneag, M. Bobu, I. Tenea, I. Săvuţ, S. Cîrsnic, A. Banu, G. Gaşpar, A. Suciu, V. Hauzi, I. Teleabă, C. Istvan, S. Avram, C. Rusu, M. Biro, I. Enei, D. Săvuţ, I. Guyorgy, L. Manea, A. Samoilă, C. Stimăr, L. Manea, G. David. Fără a avea jucători eliminaţi, îngrijorătoare e situaţia celor 18 avertismente primite din care se distinge cu 4 S. Cîrsnic. **V. MARA**

ATLETISM

Alin Larion (C.S.Ş. Şoimii Sibiu) — vicecampion balcanic

Confirmînd buna comportare din sezonul de sală **Alin Larion (17 ani)**, junior II — a reuşit să pătrundă în lotul naţional de juniori cu care a participat în zilele de 15—16 august la Campionatul balcanic de la Istanbul (Turcia). Făcînd parte din echipa României de ştafetă 4×100 m, a obţinut medalia de argint cu timpul de 42,29 sec. De asemenea în proba de 200 m plat s-a clasat pe locul V cu timpul de 22,34 sec., rezultat ce reprezintă un nou record judeţean de seniori.

Nu cu mult timp în urmă, la Campionatele naţionale, finalele pe ţară, Alin a obţinut rezultate deosebite: dublu campion naţional la juniori II în probele de 110 m.g. şi la 200 m plat; vicecampion naţional de juniori I la 200 m şi un loc IV la 110 m.g. precum şi încă 5 medalii la Campionatele liceelor şi concursurile republicane de primăvară (juniori I şi II). Dealtfel sportivii din grupa de performanţă a prof. Liviu Maier (din care face parte şi Alin) au obţinut rezultate bune, toţi urcînd pe podiumul de premiere. Astfel **Mihaela Gîndilă** a obţinut medalia de bronz la Campionatul naţional de juniori I la triplusalt; **Marius Sălcudeanu**, medalie de bronz la finalele juniorilor II la înălţime; **Mihaela Mănetoiu**, medalii de bronz la juniori III şi la Concursul republican de primăvară — juniori III — în proba de lungime; **Codruţ Vulcan**, medalie de bronz la Concursul de primăvară jun. III şi locul IV la Campionatul naţional în proba de înălţime.

În zilele de 28—29 august, la Bucureşti, Alin Larion şi Mihaela Gîndilă vor participa la finala Campionatului naţional de tineret, iar apoi, împreună cu ceilalţi se vor pregăti pentru a II-a etapă a Diviziei naţionale de seniori, cu echipa judeţului Sibiu, din 18—19 septembrie la Alba Iulia. Merită subliniat faptul că toţi aceşti sportivi, elevi fiind, nu au beneficiat de vacanţă totală ca ceilalţi colegi ai lor, ei antrenîndu-se zi de zi, chiar şi de două ori pe zi! A. Larion, Zinaida Băra şi M. Sălcudean sînt elevi în cl. a X-a (Lic. energetic), Mihaela Gîndilă (Lic. ind. 7 (cl. a XI-a), Mihaela Mănetoiu (Lic. sanitar, cl. a IX-a), iar C. Vulcan cl. a VII-a Şc. gen. 15.

Ilie IONESCU

Săptămîna TV

LUNI, 24 august 1992

14,00 Actualităţi. 14,10 Agendă electorală. 14,20 Calendarul zilei. 14,30 Worldnet USIA 15,20 Avanpremieră TV. 15,40 Copiii noştri — viitori muzicieni. 16,00 FORUM. 16,20 Actualităţi. 16,25 Emisiunea în limba maghiară. 17,45 Pro patria. 18,35 Tezaur. 18,55 Studioul electoral. 19,30 Desene animate: „Michel Vaillant". 20,00 Actualităţi. 20,35 Stagiunea estivală la teatru TV: „Cînd vine barza" de André Roussin. 22,30 Studioul electoral. 23,05 Actualităţi. 23,20 Sport.

MARŢI, 25 august 1992

7,00 Programul Televiziunii Naţionale din Republica Moldova. 10,00 Actualităţi. 10,20 Agenda electorală. 10,30 Calendarul zilei. 10,40 Ecran de vacanţă. 11,10 Uruguay. 12,10 Ora de muzică. 13,00 Interferenţe 13,30 Muzica pentru părinţi. 14,00 Actualităţi • Meteo. 14,20 Tradiţii. 14,50 Avanpremieră TV 14,55 Preuniversitaria. 15,30 Cursuri de limbi străine. 16,00 Dorul meu, dragostea mea (melodii populare). 16,30 Convieţuiri. 17,00 Actualităţi. 17,05 Forum. 17,25 Cultura în lume. 17,55 Salut, prieteni! 18,55 Studioul electoral. 19,30 Desene animate: „Michel Vaillant". 20,00 Actualităţi. 20,35 Telecinemateca: „Stop cadru la masă", (Rom., 1980). 22,10 Studioul economic. 23,05 Actualităţi. 23,20 Sport.

MIERCURI, 26 august 1992

7,00 Programul Televiziunii Naţionale din Republica Moldova. 10,00 Actualităţi • Meteo. 10,20 Agendă electorală. 10,30 Calendarul zilei. 10,40 Film serial: „Marc şi Sophie", (7). 11,35 Super Channel. 12,10 Ora de muzică. 13,00 Vîrsta a treia. 13,30 Lumea ideilor. 14,00 Actualităţi • Meteo. 14,20 Magazin agricol. 14,50 Avanpremieră TV. 14,55 Preuniversitaria. 15,30 Cursuri de limbi străine. 16,00 Interpreţi ai cîntecului popular. 16,20 Lumea sportului. 16,50 Tragerea Pronoexppres. 17,00 Actualităţi. 17,05 Forum. 17,25 15, 16, 17, 18. 17,55 Muzica pentru toţi. 18,25 Studioul economic. 18,55 Studioul electoral. 19,30 Desene animate: „Michel Vaillant". 20,00 Actualităţi. 20,35 Film serial: „Hemingway", (3). 21,35 Universul cunoaşterii. 22,10 Vedete în recital: Gipsy Kings. 22,30 Studioul electoral. 23,05 Actualităţi. 23,20 Sport. 23,30 Închiderea programului.

JOI, 27 august 1992

7,00 Programul Televiziunii Naţionale din Republica Moldova. 10,00 Actualităţi • Meteo. 10,20 Agenda electorală. 10,30 Calendarul zilei. 10,40 Ecran de vacanţă. 11,05 Worldnet Usia. 12,05 Ora de muzică. 13,00 Oameni de lîngă noi. 13,30 Jazz magazin. 14,00 Actualităţi • Meteo. 14,20 Convieţuiri. 14,50 Preuniversitaria. 15,30 Cursuri de limbi străine. 16,00 Agenda muzicală. 16,25 Reflector.

Săptămîna TV

16,55 Actualităţi. 17,00 Forum. 17,20 Tele-discul muzicii populare. 17,40 Simpozion. 18,25 Studioul economic. 18,55 19,30 Desene animate: „Michel Vaillant". 20,00 Actualităţi. 20,35 Sport. 20,45 Film serial: „Dallas", (157). 21,45 Reflecţii rutiere. 22,00 Pro musica. 22,30 Studioul electoral. 23,05 Actualităţi. 23,20 Stadion. 23,30 Închiderea programului.

VINERI, 28 august 1992

7,00 Programul Televiziunii Naţionale din Republica Moldova. 10,00 Actualităţi • Meteo. 10,20 Agenda electorală. 10,30 Calendarul zilei. 10,40 Film artistic: „Atacul cavaleriei uşoare", (SUA, 1936). 12,40 Descoperirea planetei. 13,00 Ora de muzică. 14,00 Actualităţi • Meteo. 14,20 Mondo muzica. 14,40 Medicina pentru toţi. 15,10 Arii din opere şi operete. 15,25 Preuniversitaria. 16,00 Forum. 16,20 Arte vizuale. 16,50 Tragerea Loto. 17,00 Actualităţi. 17,05 Emisiunea în limba germană. 18,05 Drumuri în memorie. 18,35 Muzicorama. 18,55 Studioul electoral. 19,30 Desene animate: „Michel Vaillant". 20,00 Actualităţi. 20,35 Film serial: „Destinul familiei Howard", (36). 21,35 Autostrada păcatului. 21,55 Top 10. 22,30 Studioul electoral. 23,05 Actualităţi. 23,20 Sport. 23,30 Închiderea programului.

SÎMBĂTĂ, 29 august 1992

9,00 Bună dimineaţa! 9,50 Şahul de la A la Z 10,00 Actualităţi • Meteo. 10,10 Tip-tip, mini-top. 11,10 Alfa şi Omega. 12,00 Itinerarii spirituale. 12,30 Ora de muzică. 13,30 7×7. 14,00 Actualităţi • Meteo. 14,10 Reflecţii rutiere. 14,20 Ecran de vacanţă. Desene animate: „Călăreţul zburător". 14,45 Al doilea război mondial. 15,15 Festivalul internaţional de folclor — Costineşti. 15,30 Magazin cinematografic. 16,30 Concurs ANF. 16,35 Expo Sevilla '92. 16,55 Laureaţii Premiului Nobel pentru literatură. 17,30 Tele-sport. Întîlnirea olimpicilor români. 18,25 Mapamond. 18,55 Rămîi satule cu dor! 19,15 Teleenciclopedia. 20,00 Actualităţi. 20,35 Film serial: „Twin Peaks", (15). 21,40 Săptămîna sportivă. 22,00 Doar videoteca nu e în concediu! (Momente vesele). 22,45 Actualităţi. 23,00 Film artistic: „Domnul Klein", (Fr., 1977). 1,00 Videodiscoteca. 1,20 Închiderea programului.

DUMINICĂ, 30 august 1992

8,30 Bună dimineaţa! 9,30 Ecran de vacanţă. 10,50 Actualităţi • Meteo. 11,00 Lumină din lumină. 12,00 Viaţa satului. 13,30 Dunărea, mesager al prieteniei. 14,00 Actualităţi • Meteo. 14,10 Atlas. 14,30 Video-magazin. 18,10 Ştiinţă şi imaginaţie. 18,40 Convorbiri de duminică. 19,10 Film serial: „Dallas" (158). 20,00 Actualităţi. 20,35 Film artistic: „În război cu armata", (SUA, 1950). 22,15 Dragostea ce opreşte sori şi stele, (recital Doina Aldea-Teodorovici). 23,05 Actualităţi. 23,15 Duminica sportivă. 23,35 Maeştrii. 0,35 Închiderea programului.

MAPAMOND sport MAPAMOND

Celebrităţi olimpice

„Răţoiul" Donald

A început înotul de mic, îndemnat şi susţinut de mama sa, Martha Perry (care prin anii '30 a fost partenera lui Johnny Weissmuller în filmele cu Tarzan). Aşa se face că Donald (Don) Schollander petrecea mai mult timp în apă decît pe pămînt. Practic a crescut în piscina clubului de natație din Santa Clara (California), club care, prin măiestria antrenorilor şi specialiştilor săi, a dat înotului mondial o sumedenie de campioni.

În 1964, la Olimpiada de la Tokio, n-avea încă 18 ani şi deţinea mai multe recorduri mondiale. În „ţara soarelui răsare" a cucerit patru titluri olimpice în probele de 100 m şi 400 m liber, 4 x 400 şi 4 x 200 m liber. A continuat să înoate şi să doboare recorduri, în paralel cu studiile efectuate la Universitatea Yale, una dintre cele mai prestigioase din lume.

În 1968, la Ciudad de Mexico, a făcut din nou parte din lotul SUA. Dar avea deja 22 de ani şi era „bătrîn". N-a mai obţinut decît un titlu la ştafeta de 4 x 200 m împreună cu John Nelson, Stephen Rerych şi Mark Spitz, ultimul fiind viitorul star al natației americane şi mondiale.

În 1992, Don Schollander împlineşte 50 de ani!

Cum mai trece timpul, cum apune gloria. Doar din cînd în cînd, la ora retrospectivelor, ne mai aducem aminte de marii campioni. Şi, nici nu putem să ne oprim pentru că viaţa merge înainte . . . (n.i.d.)

SPORTIVI ŞI SANCŢIUNI

Dacă credeţi că numai la noi, sportivii mai calcă alături de drumul trasat de antrenori vă înşelaţi amarnic. Peste tot în lume se comit greşeli pentru că tinereţea nu conţine contradicţii. Iată cîteva „cazuri" din sportul francez.

...Duminică 15 septembrie 1991. Campionatele mondiale de gimnastică sînt în plină desfăşurare la Indianapolis, în SUA. După exerciţiile impuse, echipa masculină de gimnastică a Franţei se află la 25 de miimi de punct de locul care i-ar asigura calificarea la J.O. Seara, sportivii, împreună cu antrenori şi oficialităţile delegaţiei, iau masa şi discută la localul Rick's Cafe. La ora 23,30, Jean-Claude Jakkuentin, directorul tehnic al reprezentativei, împreună cu ceilalţi oficiali, se ridică şi pleacă la culcare, spunîndu-le şi gimnaştilor să facă acelaşi lucru. Cei patru gimnaşti continuă să discute şi mai beau cîteva pahare de bere. A doua zi au loc exerciţiile libere şi francezii nu reuşesc să-şi îmbunătăţească poziţia, ratînd calificarea la Olimpiadă. Ca urmare, Olivier Marcus, Jean-Claude Legros, Sebastien Darrgade şi Fabrice Guelzec sînt suspendaţi, primii trei, pe un an, ultimul, pe 6 luni (primii trei erau ...recidivişti în timpul unui cantonament, în 1990, fuseseră implicaţi într-o bătaie, într-un bar).

...În campionatul 1990/91, rugbişti de la Athletic Club Boulogne-Bilancourt se întorceau cu avionul de la un meci susţinut în deplasare şi pierdut. În loc să fie supăraţi, aceştia s-au pus pe cîntat, pe batut din picioare şi ciupit stewardesele. Enervaţi piloţii, în loc să continue drumul spre destinaţie, ...au întors avionul (Charter) şi au aterizat de unde plecaseră. Trei dintre jucători au fost consideraţi vinovaţi şi au fost suspendaţi de federaţie timp de un an.

...Februarie 1989. Bucuros că a cîştigat prima sa întîlnire a turneului de judo de la Paris, Roger Vachon a sărbătorit succesul, în cameră împreună cu...soţia unui judoka din Canada, prezent, şi el, la competiţie. Acesta a prins de veste, a dat buzna peste ei şi a ieşit cu pumni şi palme...Urmarea: Vachon a fost suspendat pe doi ani...

Şi cîte nu se mai întîmplă în lumea sportului fără ca marele public să afle...

Italianca Giovanna Amati (29 ani) a fost admisă, în acest an, să ia parte la Campionatul Mondial al automobilelor de Formula 1. Din păcate, pînă acum n-a participat la nici un concurs pentru simplul motiv că n-a obţinut timpii necesari calificării. Adevărul este că urîtă nu-i şi . . .oameni sîntem . . .

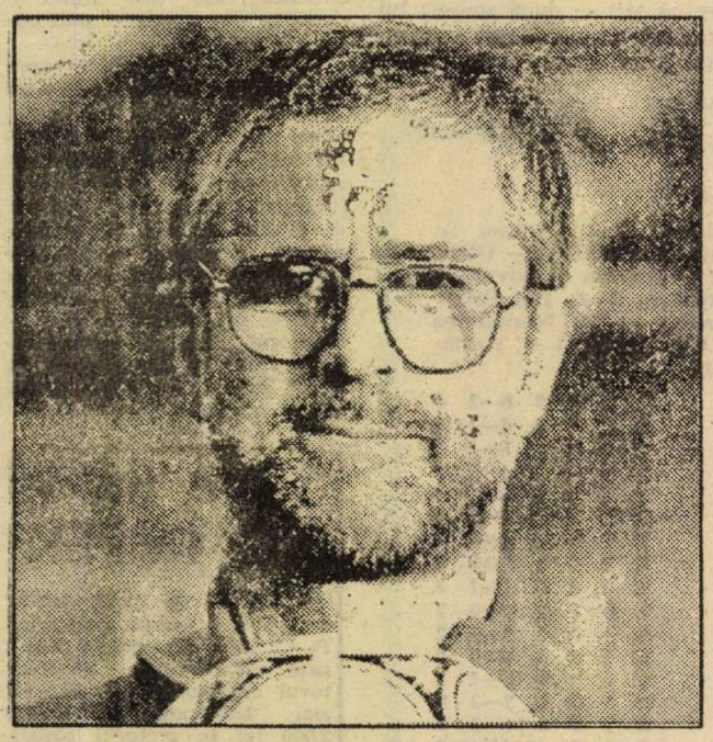

Cine l-ar putea uita pe Gerd Müller, fostul „bombardier" al lui Bayern München şi al reprezentativei germane? (Statisticienii spun că ar fi marcat 1500 de goluri). Cert este că în echipa naţională, în 62 de partide a înscris 68 de goluri. După ce a abandonat activitatea competiţională a dat în patima beţiei. Urmînd o cură de dezalcoolizare, mîna de ajutor i-a venit din partea coechipierului şi prietenului său, Franz Beckenbauer care i-a oferit un post de „observator" în cadrul clubului Bayern München. În foto, Gerd Müller acum cînd mai are cîteva luni pînă ce va împlini 47 de ani (la 3 XI a.c.)

Despre tenis, tenismeni şi . . . dolari

Lucrurile sînt limpezi ca lumina zilei: tenismenul Nduka Odizor, nr. 1 în ţara sa, Nigeria s-a calificat în mod automat pentru recent încheiatele Jocuri Olimpice de la Barcelona, în vreme ce John McEnroe, americanul care a cîştigat numeroase turnee şi se numără printre cei mai buni tenismeni ai lumii, n-a avut loc în turneul olimpic! Vorba jucătoarei finlandeze Petra Thoren: „este teribil de avantajos să fi un peşte mare într-o apă mică „. Iar avantajele sînt mult mai numeroase decît apar la prima vedere şi pentru „peştii" mai puţin cunoscuţi şi titraţi. Pentru că încurcate mai sînt căile...tenisului mondial în zilele noastre. Căci, iată, spre exemplu, observatorii fenomenului spun că tenismenii francezi şi, germani cîştigă mai bine de pe urma contractelor publicitare şi a meciurilor demonstrative decît, să zicem, americanii şi suedezii care în clasamentul ATP, sînt mai bine plasaţi. În numeroase ţări, federaţiile îi sponsorizează pe cei mai buni tenismeni ai lor. Germanii au şi o Bundesliga de tenis (un circuit de meciuri) în care un jucător poate cîştiga mai bine de 70.000 dolari pe an dacă reprezintă un club.

Nu acelaşi lucru se întîmplă în cazul indianului Ramesh Krishnan care se plînge că în ţara lui nu prea se-nghesuie sponsorii să-l sprijine. „Singurul meu sponsor mai serios este Air India care îmi asigură călătoriile în mod gratuit. Pentru mine să obţin 200 de dolari pentru un spot publicitar, dat timp de un an pe micul ecran, este o lovitură".

În ce o priveşte pe Catherine Tanvier, care timp de mai mulţi ani a fost cea mai bună tenismenă franceză, fără a ajunge, însă, între primele cele mai bune 20 de jucătoare din lume, ea s-a bucurat şi se bucură de mare popularitate, avînd şi acum mai mult de 15 sponsori. Ea are două reclame pe echipament care îi aduc-ele singure-40.000 dolari pe an, în afara primelor. Desigur, această sumă este un mizilic faţă de ce cîştigă „un peşte mare într-o apă mare", un Beker sau un McEnroe pot cîştiga 250.000 dolari dacă se implică într-o campanie publicitară televizată (gen Steffi Graf cu Adidas Torsion).

Dar, mai bine să trecem în revistă cîţiva tenismeni „mari" în ţara lor, dar aproape anonimi în lume.

Emmanuelle Zardo (Elveţia). "Cînd eram copilă, îmi doream să devin cea mai bună jucătoare elveţiană. A venit bulgăroaica Manuela Maleeva-Fragniere care prin căsătorie, a căpătat cetăţenia elveţiană şi ea este acum cea mai bună. Nu-mi pare rău, pentru că, datorită ei, popularitatea tenisului -şi implicit a noastră -a crescut în Elveţia. Federaţia îmi suportă cheltuielile de antrenament, îmi plăteşte antrenorul, în schimb eu mă oblig să particip la turneele contînd pentru campionatul naţional".

Guy Forget (Franţa): „La 16 ani, numai contractul pentru încălţăminte şi a echipamentului pe care le purtam îmi aduceau un venit de 100.000 dolari pe an şi mai cîştigam încă vreo 10.000 dolari din prime. Era o avere pentru un copilandru ca mine. Apoi au urmat ani de muncă grea, fără să reuşesc mari performanţe pînă anul trecut cînd am ajuns printre primii 10 din lume. Oricum eu sînt celebru în Franţa, Brad Gilbert -care a avut rezultate mult mai bune ca mine -sînt mulţi care nici nu-l cunosc în SUA, ţara lui. Aşa se face că eu am cîştigat mai mult decît el prin sponsorizare. Mi se oferă, spre exemplu, pentru un meci demonstrativ, pînă la 20.000 de dolari dar n-am abuzat. Anul trecut n-am susţinut decît patru asemenea meciuri dintre care două pentru asociaţia de binefacere a lui Yannick Noah, „Copiii Terrei".

Belinda Cordwell (Noua Zeelandă): „Este vorba de o onoare de a fi nr. 1 în Noua Zeelandă, dar asta nu-mi aduce bani. Tenisul nu-i un sport popular în ţara mea, care are mai multe oi decît locuitori."

Amos Mansdorf (Israel): „Contractele mele publicitare îmi aduc circa 25.000 dolari pe an. În ţara mea toţi fac afaceri şi toţi vor să cîştige. De exemplu, cînd mi-am cumpărat maşina, concesionarul mi-a dat-o cu preţul jumătate cu condiţia să joc o partidă cu el, făcîndu-şi astfel reclamă. Dacă joc mai puţin bine şi pierd, toată lumea mă suspectează că nu mi-am dat interesul pentru că n-au fost destui bani puşi la bătaie".

Katerina Maleeva (Bulgaria): „Pentru moment, a fi nr.1 în Bulgaria nu înseamnă nimic. Oamenii sînt preocupaţi de existenta cotidiană, de procurarea hranei, Maşina mea este Ladă rusească, în primul rînd fiindcă drumurile sînt proaste şi-n al doilea rînd pentru că, dacă aş fi avut un autoturism de lux, mi s-ar fi furat".

Petra Thoren (Finlanda): „N-am de ce mă plînge. În ţara mea sînt cunoscută şi apreciată. Am contracte de sponsorizare cu Canon, Fiskars, Mazda şi Chmos, dar în Finlanda tenisul n-are spectatori. Din 100 de trecători, dacă mă recunosc 2-3 pe stradă. Conaţionalii mei sînt nişte oameni ciudaţi. Sînt numeroase sinucideri".

Nuno Marques (Portugalia): "Pe noi lumea nu ne venerează ca pe fotbalişti. Nici gazetarii nu ne dau atenţie, puţini dintre ei avînd ideea ce-i acela un serviciu liftat. În consecinţă, nici sponsorii nu se prea înghesuie să semneze contracte cu noi. Anul trecut am avut bun contract cu BMW şi aşa mi-am permis să circul şi eu cu o asemenea maşină".

...Cam asta ar fi. Iar în încheiere să-i dăm cuvîntul nigerianului Nduka Odizor pe care l-am pomenit la început: „Totul este relativ în lume. Eu nu sînt cunoscut între marii tenismeni, dar în ţara mea sînt cel mai bun. Lumea mă cunoaşte, mă opreşte pe stradă. Eu m-am ridicat din mizerie. În copilărie mîncam o dată pe zi. Acum pot să mănînc de cîte ori vreau şi ce vreau. Poate spune cineva că nu m-am realizat?"(n.i.d)

NOROC CU LUNG!

F. C. Inter – Electroputere 1-0

(urmare din pag. 1)

Silviu Stănescu, mereu echilibrat, mereu civilizat, mereu cumpătat. Iată-i declarația: „Victoria noastră este indiscutabilă. Electro a scăpat ieftin la Sibiu. Să-i mulțumească lui Silvică, acest portar de excepție, care în prima repriză a scos cel puțin trei mingi de gol. Noi, de pe bancă, am văzut două penalty-uri, la hențul lui V. Popescu și la faultul asupra lui Cotora, ambele în careu. Însă nu noi, antrenorii, sîntem judecătorii arbitrilor! Și încă ceva. Majearu a avut o rană la picior, ceea ce explică randamentul său sub nivelul obișnuit. Ratările atacanților noștri din repriza secundă, au condus la o cădere psihică, nu fizică a formației noastre, ceea ce a permis craiovenilor să domine teritorial. Repet, însă, victoria noastră este indiscutabilă".

Nu-l pot contrazice pe antrenorul principal al interiștilor, mai ales că, în prima repriză, jucătorii gazdă ne-au delectat cu un fotbal de certă valoare. Iar dacă Lung n-ar fi apărat „bomba" lui Zotincă, care se ducea în vinclu (min. 7), șutul lui Burchel (min. 16), e adevărat, din unghi închis și din nou Burchel (min. 45), după un „un-doi" cu subtilul Maier, băsca șuturile puțin alături ale lui Văsîi (min. 27) și Cioroianu (min. 34), gazdele puteau intra la cabină cu un avantaj confortabil, mai ales că oaspeții, departe de ce se așteaptă de la o echipă „europeană", n-au fost periculoși decît în min. 22 și 23 prin Calafeteanu.

În actul doi, craiovenii, dinamizați de Mitriță, au atacat mai mult, dar mai clare s-au dovedit tot ocaziile interiștilor: Văsîi (min. 76, Dudan rezolvînd în extremis în corner) și Cotora (min. 80), fundașul sibian fiind „cosit" de Luță, în careu, în momentul șutului, fără ca arbitrul M. Constantinescu să acorde penalty-ul văzut de întregul stadion! Apropo de această fază, să notăm fair-play-ul d-lui Marcel Popescu, vicepreședintele lui Electroputere, care a recunoscut că a fost penalty! Raport de cornere: 17—1. Cartonașe galbene: V. Popescu, respectiv Cr. Lazăr. Bună prestația tușierilor C. Ștefan și I. Spătaru.

F.C. Inter: Ritli 7 — Cotora 7,5, Glăvan 7, Cioroianu 7,5, Mărgărit 7,5 — Cr. Lazăr 6,5, Zotincă 6,5, Burchel 6 (min. 90, Tâlvan), Majearu 6,5 — Maier 6,5, Văsîi 7,5.

Electroputere: Lung 8 — Dudan 6, Matei 7, Biță 7, V. Popescu 5 — Luță 6, Tudor 6, Paraschiv 5 (min. 46, Mitriță 6,5), Calafeteanu 6 — S. Mogoșanu 6, Albeanu 6 (min. 73, Papa).

Șoimii CIMPA Sibiu — DACIA Pitești 5-2 (1-2)

(Urmare din pag. 1)

Urmează o bară a lui Cîrdei în urma unui șut centrare cu efect. La al doilea atac, oaspeții înscriu din nou prin Ivan (min. 32), dar înaintea șutului a fost un fault nesancționat de arbitrul Brad din Cluj.

După pauză, Turc execută puternic o lovitură liberă de la 20 metri, portarul respinge în față și Munteanu pe față înscrie din plonjon, 2—2 (min. 47). Nu trec decît 10 minute și Mărginean fructifică centrarea lui Giurcă, luînd avantaj pe tabela de marcaj. Urmează un gol de chinogramă, deosebit de frumos: Mărginean, din mijlocul propriului teren trimite lung spre Turc, acesta fără preluare, în plin fuleu trimite o „ghiulea" aproape de vinclu, deci 4—2 în min. 72. Scorul final este stabilit de Turc care (min. 82) a fructificat o subtilă pasă a lui Munteanu. Așadar, conduși la pauză, șoimii reușesc 4 goluri într-o repriză, fortificîndu-și moralul.

Formația sibiană a jucat în următoarea alcătuire: Fl. Berța — Giurcă (min. 62, Iancu), P. Berța, Mihăilă, Nedelcu — Ciobanu, Ștef, Mărginean — Cîrdei, Turc (min. 82, Copaciu), Munteanu.

C.S.M. Foresta Sibiu — Grivița roșie Buc. 22-15

În prima etapă a Campionatului diviziei A de rugby, sibienii nu s-au dezmințit învingînd, la capătul unei partide pe care au dominat-o mai clar decît arată scorul final. Elevii lui Emil Sârbu au condus în permanență, singura necunoscută constituind-o diferența de puncte pe care avea s-o consemneze tabela de marcaj la sfîrșitul întîlnirii. Bucureștenii au încercat și au reușit să limiteze proporțiile scorului, practicînd un joc în forță, dovedindu-se aceiași adversari incomozi, care au fost dintotdeauna, fără să mai aibă însă valoarea de altădată. Punctele echipei C.S.M. Foresta au fost realizate de Dumitru — eseu (după cum se știe, din acest campionat, pentru stimularea jocului deschis, Federația Română de Rugby a hotărît ca o încercare să valoreze 5 puncte) și Amariei — transformare și 5 lovituri de pedeapsă.

C.S.M. Foresta a jucat în următoarea alcătuire: Florea, Suciu (Ciulei), Voicu, Gh. Banciu, Zeicu, Secelean, Leordean, Dumitru, Dobre, Amariei, Negru, Bondoc (Becheș), Fugigi, Ad. Banciu (Schneider), Mitocaru.

În etapa următoare (sîmbătă, 29 august a.c.) sibienii vor juca la Știința Petroșani, iar miercuri, 2 septembrie a.c. vor primi, pe teren propriu, replica formației C.S.M. Suceava.

G.R. CLOPOTEL

Minutul 91

(Urmare din pag. 1)

gîfiit în ceafa cuiva. În fine, am constatat — ca și în etapa precedentă — o abundență de eliminări, 5 la număr, cei trimiși să facă duș înaintea coechipierilor fiind C. Pană (Dinamo), Răduță (Sp. studențesc) și N. Petre (Progresul), Sburlea (Steaua) și Pitulice (F.C. Ploiești). Ca să nu mai spun că, la meciul Rapid — „U" Cluj, arbitrul orădean Oct. Știreng i-a... îngălbenit de tot pe combatanți, arătîndu-le gazdelor 5 și oaspeților, două cartonașe.

● **Dacia Unirea Brăila — F.C. Dinamo 1—1 (0—1).** Vaporenii au ciupit un punct în fața „invincibililor" lui Halagian și Hizo și se pot considera fericiți. Nu știu cît i-a costat respectiva ispravă dar, oricum, deocamdată au scăpat de-o belea care pe alții abia-i așteaptă. A deschis scorul Dorinel Munteanu (min. 33), din lovitură liberă, a egalat Luca (min. 66). ● **Poli. Timișoara — Sp. studențesc 3—2 (1—2).** Întîlnire interesantă prin evoluția rezultatului. După cum începuse, se părea că studenții din Regie își vor recupera punctul pierdut pe teren propriu, cu o săptămînă înainte, în fața oltenilor lui Cîrțu. Ceva, ceva tot a fost acolo: în min. 4, Grigoraș marchează pentru oaspeți; în min. 12, egalează Uleșan; în min. 25, portarul timișorean trage cu mingea în Răduță și din capul acestuia mingea intră în plasă (de ce n-o fi trimis-o în corner?); în minutul următor, Răduță, căpitanul oaspeților este eliminat de arbitrul I. Danciu din Petroșani... De aici înainte meciul a curs spre.. victoria timișorenilor: în min. 75, Varga egalează din 11 metri, iar în min. 77, China aduce cele două puncte mult rîvnite (sau nu?) de așa-zișii politehniști. Să mai menționăm că Sp. studențesc a început jocul fără 6 titulari. Spuneți și dumneavoastră dacă nu pute. ● **Universitatea Craiova — Oțelul Galați 4—0 (2—0).** Scorul de băscălie realizat de oltenii „aripa bătrînă" nu ne surprinde fiindcă prăzarii pot bate pe oricine pe terenul lor (cu condiția să vrea). Autorii golurilor: Zanfir (min. 15), Gane (min. 30), Cioloboc (min. 54 și 70). ● **F.C. Brașov — F.C. Bacău 1—0 (0—0).** Se pare că aici — după spusele lui Ion Ghițulescu — mai mult nu s-a jucat, decît s-a jucat, meciul fiind întrerupt de cîte ori i s-a dat legătura radio. A marcat Purdea (min. 55). ● **Gloria Bistrița — Progresul București 2—0 (1—0).** Era evident că bistrițenii nu vor scăpa victoria după startul lansat din prima etapă cînd au cîștigat la scor la Bacău. Să vedem ce va mai urma. Au înscris: Mironaș (min. 11) și Ilea (min. 67). ● **F.C. Farul — C.S.M. Reșița 3—0 (0—0).** Noii promovați (prin hazard) n-au rezistat decît pînă în min. 63 cînd Caraman, marcînd, le-a risipit speranțele unui 0—0. În final, Farul le-a mai administrat două goluri prin același Caraman (min. 82) și Bănică (min. 87). ● **Rapid — „U" Cluj 1—0 (1—0).** Giulești au învins la limită, singurul gol fiind înscris de Constantinovici, în min. 45, din penalty. Asta e: pe cei mici (mă refer la clujeni) nici... arbitrii nu-i ajută. ● **Steaua — F.C. Ploiești 4—2 (2—2).** Meciul desfășurat în nocturnă a avut cam aceeași turnură ca și cel de la Timișoara, cu răsturnări de scor și cu doi eliminați. Arbitrul Aron Huzu a asudat din belșug pentru cei 10 000 lei cît este acum baremul. Să vedem ce notă-i va da observatorul federal. Militarii au deschis scorul prin Andrași, a egalat C. Lazăr și a adus avantaj găzarilor Catinca. În ultimul minut al primei reprize I. Stan a readus egalitatea din 11 metri. După pauză steliștii s-au desprins prin golurile marcate de Panduru (min. 47) și I. Stan (min. 63). Așteptăm comentariile celor care au fost la fața locului...

CLASAMENTE DIVIZIA A

SERIA I

Gloria Buzău — Flacăra Moreni 2—1; Unirea Slobozia — Chimia Rm. Vîlcea 1—1; C.S.M. Suceava — Unirea Focșani 4—2; Ceahlăul P. Neamț — A.S.A. Tg. Mureș 1—0; Poli. Iași — Steaua Mizil 1—0; C.S. Olt — Faur București 2—0; Gloria Galați — F.C. Argeș 2—1; Callatis Mangalia — Foresta Fălticeni 1—1; Autobuzul București — Portul Constanța 3—4.

1. Poli Iași	2	2	0	0	4—1 4
2. C.S.M. Suceava	2	1	1	0	4—2 3
3. Foresta Fălticeni	2	1	1	0	3—1 3
4. Ceahlăul Piatra Neamț	2	1	1	0	1—0 3
5. F.C. Argeș	2	1	0	1	5—2 2
6. Portul Constanța	2	1	0	1	7—6 2
7. A.S.A. Tg. Mureș	2	1	0	1	2—1 2
8. Steaua Mizil	2	1	0	1	2—1 2
9. Flacăra Moreni	2	1	0	1	3—3 2
10. C.S. Olt	2	1	0	1	2—2 2
11. Chimia Rm. Vîlcea	2	0	2	0	1—1 2
12. Gloria Buzău	2	1	0	1	4—5 2
13. Gloria Galați	2	1	0	1	2—3 2
14. Unirea Slobozia	2	0	1	1	2—3 1
15. Unirea Focșani	2	0	1	1	2—4 1
16. Callatis Mangalia	2	0	1	1	1—5 1
17. Autobuzul București	2	0	0	2	3—6 0
18. Faur București	2	0	0	2	1—5 0

Etapa viitoare: Portul — Callatis; Flacăra — Autobuzul; Chimia — Gloria Buzău; Faur — Ceahlăul; A.S.A. — Unirea Focșani; Steaua — C.S. Olt; F.C. Argeș — Poli Iași; Foresta — Gloria Galați; Unirea Slobozia — C.S.M. Suceava.

SERIA a II-a

C.F.R. Cluj — Corvinul Hunedoara 2—5; Drobeta Tr. Severin — Unirea Alba Iulia 1—0; Gloria Reșița — Olimpia Satu Mare 3—2; F.C. Bihor — Metrom Brașov 0—0; Tractorul Brașov — C.F.R. Timișoara 4—2; Jiul Petroșani — U.T. Arad 3—0; Jiul Craiova — F.C. Maramureș 1—0; Metalurgistul Cugir — I.C.I.M. Brașov 3—2; Armătura Zalău — Metalul Bocșa 2—1.

1. Corvinul Hunedoara	2	2	0	0	8—2 4
2. Jiul Petroșani	2	1	1	0	4—1 3
3. F.C. Maramureș	2	1	0	1	8—2 2
4. Metalul Bocșa	2	1	0	1	4—2 2
5. I.C.I.M. Brașov	2	1	0	1	5—4 2
6. Unirea Alba Iulia	2	1	0	1	3—2 2
7. Tractorul Brașov	2	1	0	1	4—4 2
8. Jiul Craiova	2	1	0	1	2—2 2
9. Metrom Brașov	2	0	2	0	1—1 2
10. F.C. Bihor	2	0	2	0	0—0 2
11. Gloria Reșița	2	1	0	1	4—5 2
12. C.F.R. Timișoara	2	1	0	1	4—5 2
13. Armătura Zalău	2	1	0	1	3—4 2
14. U.T. Arad	2	1	0	1	2—3 2
15. Drobeta Tr. Severin	2	1	0	1	1—3 2
16. Metalurgistul Cugir	2	1	0	1	4—10 2
17. Olimpia Satu Mare	2	0	1	1	2—3 1
18. C.F.R. Cluj	2	0	0	2	2—8 0

Etapa viitoare: Metalul Bocșa — Met. Cugir; Corvinul — Armătura; Unirea A. Iulia — C.F.R. Cluj; U.T.A. — F.C. Bihor; Metrom — Olimpia; C.F.R. Timișoara — Jiul Petroșani; F.C. Maramureș — Tractorul; I.C.I.M. — Jiul Craiova; Drobeta Tr. Severin — Gloria Reșița.

Anunț

În perioada 21—26 septembrie 1992 se va desfășura în stațiunea Amara, jud. Ialomița, un concurs de formare de instructori sportivi pentru domeniul Sportul pentru Toți. Concursul se va desfășura pe trei secțiuni.

1. Gimnastică aerobică și stretching + jogging.
2. Dans sportiv — participare: obligatoriu băieți.
3. Korfball (sport asemănător baschetului).

Condiții de participare:
— vîrsta: peste 18 ani;
— studii: cel puțin liceul;
— pregătire sportivă: să fi practicat una din ramurile sportive din program, mai puțin Korfballul.

Pentru participarea la concurs se percepe o taxă de 3 000 lei.

La absolvirea cursului se eliberează Carnet de instructor sportiv care dă dreptul de a fi angajat în unități sportive de profil, de stat sau private precum și dreptul de a iniția societăți comerciale avînd ca obiect de activitate „servicii sportive pentru populație".

Informații suplimentare: Oficiul Județean de Tineret și Sport Sibiu, str. Independenței nr. 1, telefon 43 25 66.

Aflăm de la F.C. INTER

În fiecare zi între orele 9—13, la sediul clubului F. C. Inter se pun în vînzare abonamente pentru turul campionatului Diviziei Naționale. Prețul: 2 000 lei în sectorul roșu, 1500 lei în sectorul albastru și 1 000 lei în sectorul galben.

Atenție! Nu vor fi valabile decît abonamentele eliberate de F. C. Inter, care sînt înregistrate și au semnele distinctive ale clubului.

Realizatori: Mircea BIȚU, N. I. DOBRA, Ion PLEȘCA și Octavian BUSU. Prezentarea grafică: Liviu BREZAE și Dumitru NIȚĂ. Tiparul: POLSIB S.A.

BIBLIOTECA „ASTRA"
SIBIU

Tribuna Sporturilor

SUPLIMENT SĂPTĂMÎNAL DE INFORMARE SPORTIVĂ AL COTIDIANULUI INDEPENDENT TRIBUNA

Anul II, nr. 128, 31 august — 6 sept. 1992, 4 pagini, 10 lei

FOTBAL, DIVIZIA NAȚIONALĂ

Viorel Hizo n-are milă

Dinamo — F. C. Inter 4-0 (3-0)

Stadionul Național; nocturnă; spectatori: cca. 10 000; căldură suportabilă.

Dinamo: Prunea 7 — C. Pană 7, Matei 7, Mihali 7, Selimeși 7,5 — Cadar 8, Cheregi 7 (min. 46, Grozavu 7), D. Munteanu 8, Gerstenmajer 6 — Hanganu 7 (67, Cr. Sava 6), Demollari 8.

Inter: Ritli 7 — Cotora 3, Stănescu 5, Glăvan 6, Tilvan 4 — G. Lazăr 5, Zotincă 6, Mărgărit 6,5, Maier 5 (85, M. Szeghedi) — Văsii 6, Bolba 4 (46, C. Popa 5).

Arbitri: I. Toma (P. Neamț) 5, ajutat la tușe de Gr. Macavei (Deva)6 și Z. Erdei (Slatina) 8.

În... seară bună, campionii au practicat un joc combinativ, cu numeroase acțiuni la poarta sibiană, majoritatea încheindu-se cu șuturi. Oaspeții au acuzat absența din formație a trei titulari: Cioroianu, stîlpul apărării, Majearu, creierul echipei și Burchel aflat în examene.

În chiar min. 2, la primul șut la poartă, gazdele deschid scorul: Cadar profită de indecizia lui Glăvan și șutează la colțul lung învingîndu-l pe Ritli. Jocul a curs apoi firesc, dinamoviștii atacînd și interiștii apărîndu-se cu strășnicie. Dar, în min. 44, de lîngă Cotora, Cadar centrează și Gerstenmajer reia cu capul: 2—0. Un minut mai tîrziu, Lazăr se uluiește, pierde balonul, D. Munteanu centrează și Demollari înscrie. Și, uite așa, pauza îi găsește pe bucureșteni cu 3 goluri la activ din... 4 șuturi expediate pe spațiul porții.

După pauză aspectul partidei nu se schimbă, gazdele etalînd un registru tehnico-tactic variat căruia sibienii i-au făcut față cu dificultate. Cel de-al patrulea gol avea să cadă în min. 75 cînd, Dorinel Munteanu, cel mai bun jucător de pe teren, care a căutat cu insistență golul, a înscris cu un șut imparabil.

În min. 81, arbitrul I. Toma avea să-și dea în petec la o fază clară ca lumina zilei: Văsii a creat o acțiune de atac, i-a pasat mingea lui Cotora care pătrunde, îl driblează pe Prunea și înscrie. Tușierul Gr. Macavei era însă cu fanionul ridicat. Arbitrul de centru anulează golul și-i arată lui Cotora cartonașul galben după care îi cere să se întoarcă spre a-i nota numărul de pe tricou. Acesta nu se conformează și este eliminat.

Oricum, în ansamblu, sibienii au practicat un joc modest.

Declarații după meci: **prof. Silviu Stănescu:** „A cîștigat

(Continuare în pag. a IV-a)

Mircea BIȚU

Clasamentul Div. Naționale

1. Dinamo București	3	2	1	0	9-1	5
2. Steaua București	3	2	1	0	8-3	5
3. Gloria	3	2	1	0	7-2	5
4. Rapid	3	2	1	0	4-1	5
5. Electroputere	3	2	0	1	4-2	4
6. Poli Timișoara	3	2	0	1	5-7	4
7. Universitatea Craiova	3	1	1	1	5-2	3
8. F.C. Farul	3	1	1	1	6-5	3
9. F.C. Ploiești	3	1	1	1	6-6	3
10. Sportul studențesc	3	1	1	1	3-3	3
11. Progresul București	3	1	1	1	4-3	3
12. C.S.M. Reșița	3	1	1	1	4-6	3
13. F.C. Brașov	3	1	0	2	2-3	2
14. U. Cluj	3	1	0	2	1-4	2
15. F.C. INTER SIBIU	3	1	0	2	3-7	2
16. Dacia	3	0	1	2	1-3	1
17. Oțelul	3	0	1	2	1-8	1
18. F.C. Bacău	3	0	0	3	1-7	0

Etapa viitoare (2.IX): Oțelul — U Cluj; Dacia — Poli Timișoara; Universitatea Craiova — F.C. Ploiești; Steaua — F.C. Bacău; F.C. Brașov — C.S.M. Reșița; Rapid — Progresul; Gloria — Electroputere; F.C. Farul — Dinamo; F.C. Inter — Sp. Studențesc.

În această săptămînă vă mai recomandăm:

2 septembrie

RUGBY, divizia A, teren Valea Aurie, ora 10: C.S.M. Forești Sibiu — C.S.M. Suceava; FOTBAL, Divizia Națională, stadion Municipal, ora 17: F.C. Inter Sibiu — Sportul Studențesc București.

4—5 septembrie

BASCHET INTERNAȚIONAL, sala C.S.Ș. Sibiu, orele 18 și 11: C.S.U. Balanța Sibiu — Selecționata Chișinău (Rep. Moldova).

6 septembrie

HANDBAL, divizia B (m♦ ♦); sala Sporturilor Mîrșa, ora 10: A.S.A. Carpați Mîrșa — Metalul C. Mică; teren C.S.Ș. Mediaș, ora 10: Sparta Mediaș — C.S.M. Sibiu; teren Textila Cisnădie, ora 11: Textila Cisnădie — „U" Dalanne Cluj; ora 10, sala Armatei din Sibiu, C.S.Ș. Sibiu Petrolul Teleajen (div. ș.o. (m).

FOTBAL, divizia B, teren Compa Sibiu, ora 11: Șoimii Compa Sibiu — Minerul Mătăsari; teren Gaz metan Mediaș, ora 11: Gaz metan Mediaș — Dacia Pitești.

ÎN PAGINA A II-A:

SĂPTĂMÎNA TV

Minutul 91

Harnicii noștri pronosporttiști, care vizează să devină milionari peste... duminică, n-au nici o șansă pînă ce nu vor fi introduse în concurs meciurile din campionatul italian. Pentru că, iată, nici etapa a treia a așa-numitei Divizii naționale n-a adus nimic nou sub soarele acestei veri uscate-n cerul gurii. Jocuri obișnuite, rezultate scontate, fotbaliști plafonați, arbitri mînjiți cu miere pe fluiere, comentatori plictisiți și lipsiți de imaginație. Oaspeții au luat 5 puncte de la niște gazde necăjite care au cam ajuns la fundul sacilor cu bani și abia reușesc să potolească setea fluierașilor în costum de cioclu. Nici măcar la capitolul disciplină n-am putut consemna vreo excepție, în afara grămezii de cartonașe galbene pe care le-au primit cu zîmbetul pe buze combatanții, trei dintre ei fiind trimiși la umbră înaintea scurgerii celor 90 de minute: Căpușe (F.C. Bacău), Matei (F.C. Ploiești) și Mărgineanțu (C.S.M. Reșița). În orice caz, dacă o țin tot așa, cîteva echipe se vor plasa încă din această toamnă la remorca clasamentului, acolo unde osul n-are nici carne, nici măduvă și toată lumea te calcă pe bombeuri întrebîndu-te apoi de ce nu vrei să te înalți pe vîrfuri. Dar să nu ne grăbim căci drumu-i lung și plin de hîrtoape.

● **Electroputere — Farul 3—1 (1—0).** Fără patru titulari — Neagoe, Popovici, Butoiu și Anton, care, prea veseli după victoria din etapa precedentă asupra reșițenilor, au dat cu mașina peste un copac care n-a avut vreme să se ferească —, echipa de pe malul mării s-a prezentat între olteni fără veleități și-a pierdut onorabil și senină. Au marcat: Ilie Adrian (min. 38 și 50), Calafeteanu (min. 70, din 11 m), respectiv Hodină (min. 67, din 11 m).

● **U Cluj — Steaua 0—3 (0—1).** Viață grea vor avea studenții clujeni care se conving că distanța dintre B și A este mai mare în fotbal decît în... alfabete. Theodor Mateescu a încercat să ne pregătească și să scuze neputința învățăceilor de pe Someș prin absența a nu știu cîți titulari. Steaua ar fi cîștigat oricum, poate nu la un scor atît de categoric. Ilie Dumitrescu (min. 44), Ilie Stan (min. 56) și Basarab Panduru (min. 72) le-au bătut cele trei piroane în palme.

● **C.S.M. Reșița — Gloria Bistrița 1—1 (1—0).** Jean Pădureanu și-a luat toate măsurile de siguranță pentru a obține acest punct (inclusiv pe bunul său amic, arbitrul George Ionescu din București unde foamea-i mai mare ca oriunde). Mă rog, întrebarea este: ce va face Gloria cu atîta amar de puncte, pentru că primele patru locuri ale clasamentului se știe de pe acum cine le vor ocupa în primăvara viitoare. Sandu a

(continuare în pag. a IV-a)

BASCHET „Trofeul Cibinium" — un turneu util

În cadrul pregătirilor în vederea începerii noului Campionat național de baschet, divizia A, timp de trei zile (27—29 august), în sala C.S.Ș. din Sibiu, în organizarea C.S.U. Balanța, s-a desfășurat un turneu de baschet masculin dotat cu „Trofeul Cibinium". Întrecerea, care s-a dovedit foarte utilă, a angrenat la Sibiu pe campioana țării „U" FIMARO Cluj, Politehnica ELBA Timișoara și C.S.U. Balanța Sibiu. Deși își anunțaseră participarea, echipele Dinamo Mecord Oradea și Sportul Studențesc București, au absentat, punînd pe organizatori într-o neplăcută postură. Revenind la turneu, putem remarca dubla înfrîngere a echipei campioane „P" FIMARO Cluj, care a acuzat lipsa din formație a lui Gheorghe Mureșan, Bruno Roșnafschi (plecați în străinătate), Marcel Țenter și alții care au fost reținuți pentru examene sau admiteri. Echipa noastră, C.S.U. Balanța, după o primă înfrîngere 73—75 (34—34) în fața timișorenilor, în cel de al doilea joc a reușit să-și ia revanșa, cîștigînd cu 78—69 (27—34), ca apoi, în fața campioanei „U" FIMARO Cluj, să obțină victoria la limină cu 83—82

(continuare în pag. a IV-a)

Ilie IONESCU

ULTIMA ORĂ

■ Peste 5 000 de spectatori au urmărit pe „Municipalul" sibian partida **F.C. Inter — Electroputere.** Pe noi, care am văzut penalty în min. 80, la Cotora, unii ne pot considera subiectivi ■ Dar tot fault în careu a văzut și dl. **Ilie Dobre,** spunînd-o răspicat la radio ■ Obiectiv cum îl știm, dl. **Nicolae Stanciu** de la „Sportul românesc" a scris că arbitrul a greșit nesancționînd infracțiunea din careul craiovean ■ „A fost penalty, indiscutabil" ne-a declarat, la finele partidei, dl. **Marcel Popescu,** vicepreședintele lui Electroputere și dl. **Cornel Nițescu,** fostul reputat arbitru ■ O singură „voce" distonantă, cea a lui **Pavel Peană** de la „Gazeta sporturilor". Cu ce trata, oare, „orbul găinilor"? ■ Cele scrise în rubrica de săptămîna trecută la adresa lui, l-au determinat pe **Lucian Burchel** să reacționeze. Iată-i precizările: 1) Întrucît contractul meu de joc cu F.C. Inter a expirat în această vară, era normal să pretind renegocierea lui. 2) Nu eu mi-am oferit serviciile celor două cluburi bucureștene, domnii **Mac Popescu** (Sportul studențesc), respectiv **Mircea Rădulescu** (Rapid) solicitîndu-mă, lucru ce se poate verifica. 3) Faptul că am și jucat în echipă (n.n. — în meciul cu Electroputere) denotă că am ajuns la o înțelegere cu Consiliul de administrație al clubului. 4) La 28 de ani împliniți continui să sper că voi juca la o formație din străinătate ■ Noi să adăugăm că **Burchel** n-a făcut deplasarea la București, pentru meciul cu Dinamo, întrucît s-a prezentat la Cluj pentru susținerea examenului de definitivat. Baftă, băiat! ■ Meciul din „Cupa României" disputat recent la Cisnădie între Textila și „U" Hidrocon a avut un epilog trist pentru tînărul **Dorel Flichiș.** La un duel pentru balon, Flichiș și Ciorogar cad la pămînt. Asupra primului, deci cînd jocul era oprit, se repede **Voinea,** din echipa gazdă, care îl lovește cu brutalitate, fracturîndu-i piciorul. Agresorul a fost eliminat de pe teren și ar trebui suspendat pînă la refacerea victimei, care suferă cumplit pe patul spitalului. Sănătate Dorele! ■ Memoriul înaintat de **Șoimii COMPA** federației de fotbal, legat de neasigurarea asistenței medicale la meciul de la Anina, a fost „judecat" de C.C.N. în ședința din 20 august a.c., dar reprezentantul clubului sibian a fost invitat abia la ședința din... săptămîna următoare (27 august) cînd a primit răspuns nefavorabil. Încă o decizie cusută cu ață albă. Încă un abuz patronat acum de noul președinte la C.C.N., avocatul **Puiu Ionescu** ■ Cum și cînd or fi apărut, pe foaia de arbitraj, inițial semnată doar de dl. **Jijic,** masorul echipei din Anina, parafa și semnătura medicului, de negăsit la stadion în momentul disputării partidei și accidentării grave a jucătorului **Vasilică Armenean?**

PROGRAMUL turului campionatului Diviziei C

Etapa I — 12 septembrie 1992

Tractorul	— Carpați Agnita
Relee Gl. D-veni	— Unirea O. Sib.
Vitrometan	— U. Hidrocon Sib.
Mecanica Mîrșa	— Textila Cisnădie
ITA-Geamuri M.	— Carbomet C. Mică
Construcții Sibiu	— Sparta Mediaș

Etapa a II-a — 19 septembrie 1992

Carpați Agnita	— Relee Gl. D-veni
Unirea O. Sibiului	— Construcții Sibiu
Sparta Mediaș	— ITA-Geamuri M.
Carbomet C. Mică	— Mecanica Mîrșa
Textila Cisnădie	— Vitrometan
U. Hidrocon Sibiu	— Tractorul

Etapa a III-a — 26 septembrie 1992

Mecanica Mîrșa	— Tractorul
ITA-Geamuri M.	— U. Hidrocon Sib.
Vitrometan	— Carpați Agnita
Relee Gl. D-veni	— Carbomet C. Mică
Unirea O. Sibiului	— Sparta Mediaș
Construcții Sibiu	— Textila Cisnădie

Etapa a IV-a — 3 octombrie 1992

Carbomet C. Mică	— Unirea O. Sib.
Tractorul	— ITA-Geamuri M.
Carpați Agnita	— Sparta Mediaș
Textila Cisnădie	— Relee Gl. D-veni
U. Hidrocon Sibiu	— Construcții Sibiu
Vitrometan	— Mecanica Mîrșa

Etapa a V-a — 10 octombrie 1992

Mecanica Mîrșa	— Carpați Agnita
ITA-Geamuri M.	— Vitrometan
Construcții Sibiu	— Tractorul
Relee Gl. D-veni	— U. Hidrocon Sib.
— Unirea O. Sib.	— Textila Cisnădie
Sparta Mediaș	— Carbomet C. Mică

Etapa a VI-a — 17 octombrie 1992

Textila Cisnădie	— Sparta Mediaș
Carpați Agnita	— Carbomet C. Mică
Mecanica Mîrșa	— ITA-Geamuri M.
U. Hidrocon Sibiu	— Unirea O. Sib.
Tractorul	— Relee Gl. D-veni
Vitrometan	— Construcții Sibiu

Etapa a VII-a — 24 octombrie 1992

Construcții Sibiu	— Mecanica Mîrșa
Relee Gl. D-veni	— Vitrometan
ITA-Geamuri M.	— Carpați Agnita
Unirea O. Sibiului	— Tractorul
Sparta Mediaș	— U. Hidrocon Sib.
Carbomet C. Mică	— Textila Cisnădie

Etapa a VIII-a — 31 octombrie 1992

U. Hidrocon Sibiu	— Carbomet C. Mică
Carpați Agnita	— Textila Cisnădie
Tractorul	— Sparta Mediaș
Vitrometan	— Unirea O. Sib.
Mecanica Mîrșa	— Relee Gl. D-veni
ITA-Geamuri M.	— Construcții Sibiu

Etapa a IX-a — 7 noiembrie 1992

Construcții Sibiu	— Carpați Agnita
Relee Gl. D-veni	— ITA-Geamuri M.
Unirea O. Sibiului	— Mecanica Mîrșa
Sparta Mediaș	— Vitrometan
Carbomet C. Mică	— Tractorul
Textila Cisnădie	U. Hidrocon Sibiu

Etapa a X-a — 14 noiembrie 1992

Tractorul	— Textila Cisnădie
Carpați Agnita	— U. Hidrocon Sib.
Vitrometan	— Carbomet C. Mică
Mecanica Mîrșa	— Sparta Mediaș
ITA-Geamuri M.	— Unirea O. Sib.
Construcții Sibiu	— Relee Gl. D-veni

Etapa a XI-a — 21 noiembrie 1992

Sparta Mediaș	— Relee Gl. D-veni
Carbomet C. Mică	— Construcții Sibiu
Unirea O. Sibiului	— Carpați Agnita
Tractorul	— Vitrometan
U. Hidrocon Sibiu	— Mecanica Mîrșa
Textila Cisnădie	— ITA-Geamuri M.

„Cupa Tîrnavelor" la minifotbal

Cu sprijinul mai multor sponsari, antrenorul Niculae Pișția, organizează la Mediaș, în perioada 7—10 septembrie 1992, cea de a VIII-a ediție a competiției „Cupa Tîrnavelor" la minifotbal pentru copii născuți în anul 1980.

Ne facem de aceea o plăcută datorie menționînd aici sponsorii Centrului de inițiere și pregătire a copiilor la fotbal din cartierul „Vitrometan": Test Com. S.R.L.; International Tours Denghel; Tudor Trust Meridian; S.C. Lux — Com. S.R.L.; S.C. Veed-CO SRL; S.C. La Mihuț; S.C. Salconserv; Verox SRL; FINN SRL; Meditur RA; Medimob, Prod-Com SRL; Conmet; CCPGM Mediaș; Mija Ioan.

Iar pentru competiția propriu-zisă „Cupa Tîrnavelor": Grupul Școlar Ind. pentru gaz metan; Primăria municipiului Mediaș, Inspectoratul școlar; Cooperația meșteșugărească; Romgaz — Conducte Magistrale, Romgaz — Regia Autonomă a Gazelor Naturale, Ziarul „Obiectiv" din Mediaș.

La această ediție și-au anunțat participarea echipele: Aripi Pitești — antrenor S. Moisescu; A.S. Sportivă Silva — Rîșnov, antrenor I. Sima; Fotbal Start 91 Deva, antrenor D. Cojocaru; Cesarom București, antrenor T. Jianu; Clubul elevilor din Rîșnov, antrenor I. Sima; Luceafărul Iași, antrenori Dan și Lucian Danielevici; Șantierul naval Constanța, antrenor I. Zlate; As. Sportivă Gaz metan, antrenor M. Tulinschi; C.S. Școlar Mediaș, antrenor I. Dumbreanu; Centrul de inițiere și pregătire „Viitorul" Mediaș — antrenor N. Pișția.

DIRT-TRACK, etapa a II-a

Perechea S. Ghibu — D. Bogdan (Compa Voința Sibiu) din nou învingătoare

Sportul cu motor cu cea mai mare atracție la public, dirt-track-ul, a fost joi după-amiază principalul punct sportiv de atenție la Sibiu. Peste 1 000 de spectatori au înfruntat cu stoicism canicula pentru a vedea la lucru pe campionul național la individual — Marius Șoaită și pe colegii lui de la Compa Voința Sibiu — Sorin Ghibu, Dan Bogdan și Ovidiu Gherman, cu prilejul celei de a II-a etape a Campionatului național de dirt-track — perechi.

Concursul a debutat cu o nedorită „pană a microfonului", dar care nu a influențat cu nimic buna organizare și desfășurare a întrecerii. Trebuie amintită aici strădania celor care gospodăresc baza sportivă Voința, care au pregătit o pistă de excelentă calitate, lăudată atît de antrenori și sportivi, dar și de oficialii federației ca fiind cea mai bună din țară. De fapt la acest concurs nu am înregistrat nici un accident ca la alte competiții de acest gen. Ca și în prima etapă, principalii animatori ai curselor au fost sportivii de la Compa Voința Sibiu și, în mai mică măsură, cele două perechi ale echipei Steaua București.

Iată clasamentul etapei: 1. Sorin Ghibu 14 — Dan Bogdan 14 — 28 p (Compa Voința I Sibiu); 2. Marius Șoait 17 — Ovidiu Gherman 9 — 26 p. (Compa Voința II Sibiu); 3. Ștefan Stelian 13 — Gigi Munteanu 7—20 p (Steaua I); 4. Gheorghe Marian 14 — Marian Cojocaru 4 — 18 p. (Faur București); 5. Ilie Viorel 12 — Fănică Popa 4—16 p. (Steaua II); 6. C.S.M. Brăila — 23 p., 7. Compa Voința III — 8 p. După două etape conduc în clasament: 1. S. Ghibu — D. Bogdan — 57 p.; 2. M. Șoaită — Ov. Gherman — 46 p.; 3. St. Stelian — G. Munteanu — 38 p., 4. G. Marian — M. Cojocaru — 38 p. În deschiderea întrecerii s-a desfășurat un concurs rezervat veteranilor și cîștigat de Gheorghe Sora.

Următoarea etapă se va desfășura la Brăila.

Ilie IONESCU

Juniorii la start

În anul competițional 1992—1993, în județul nostru vor activa în campionatul republican de juniori (faza județeană) și echipele de juniori III și cadeți ale cluburilor F.C. Inter, Șoimii Compa Sibiu, Gaz Metan Mediaș, C.S.Ș. „Șoimii" Sibiu, C.S.Ș. Mediaș și „U" Hidrocon Sibiu.

Turul campionatului va începe la 13 septembrie 1992 și va lua sfîrșit la 15 noiembrie 1992.

Jucătorii născuți după 1 august 1976 (jr. III) și după 1 august 1977 (cadeți) vor avea carnet F.R.F. cu viza medicală și anuală la zi.

Programarea jocurilor va avea loc în ziua de 7 septembrie 1992, ora 10, la sediul Asociației Județene de Fotbal Sibiu.

prof. Florin MIHĂESCU

Campionatul județean de fotbal

Oaspeții domină prima etapă

● **Textila — Silva 1—2 (0—0).** Sub un soare torid, care a „topit" treptat forțele ambelor formații, sălișteni — mai bine pregătiți fizic și tactic — au învins surprinzător dar meritat la Mediaș, grație golurilor realizate de N. Radu (min. 69) și M. Minzat (min. 71). Golul gazdelor înscris în min. 67, poartă semnătura lui V. Hanzi. ● **Cibinul — C.F.R.-I.U.P.S. 4—1 (1—2).** Diferența de valoare dintre cele două combatante este fidel oglindită de scorul final înregistrat pe tabela de marcaj, ca urmare a realizărilor lui G. Duca (min. 16), I. Iliuț (min. 35 și 74) și G. Hadăr (min. 89) și respectiv Z. Haiduc (min. 25). ● **Sticla — Fl. Roșie Cîrța 3—0 (2—0).** Avrigenii, întîmpinînd o foarte slabă rezistență, s-au detașat cu lejeritate, punctînd dezinvolt prin R. Gavrilă, V. Fekete, și V. Moisin. ● **Progresul — Record 2—3 (1—0).** Pe terenul din Orlat — deși condusă la pauză — formația medișeană, cu o prestație îmbunătățită în partea a doua a întîlnirii, a obținut în final o muncită și prețioasă victorie. Autorii golurilor: I. Radu (min. 65), B. Forgacs (min. 73) și G. Pologea (min. 74), respectiv I. Popa (min. 35 și 68).

V. MARA

Săptămîna TV

Luni, 31 aug. 1992

14,00 Actualități. 14,10 Agenda electorală. 14,20 Calendarul zilei. 14,30 Worldnet Usia. 15,20 Avanpremiera TV. 15,40 Copiii noștri — viitori muzicieni. 16,00 Forum. 16,20 Actualități. 16,25 Emisiunea în limba maghiară. 17,45 Pro patria. 18,30 Tezaur. 18,55 Studioul electoral. 19,30 Desene animate, „Michel Vaillant". 20,00 Actualități. 20,35 Teatru TV, „O noapte furtunoasă" de I. L. Caragiale. 22,00 Studioul economic. 22,25 Studioul electoral. 23,00 Actualități. 23,15 Sport.

Marți, 1 septembrie 1992

7,00 Programul Televiziunii Naționale din Republica Moldova. Telematinal. 10,00 Actualități. ● Meteo. 10,20 Agenda electorală. 10,30 Calendarul zilei. 10,45 Ecran de vacanță. 11,10 Super Channel. 12,10 Ora de muzică. 13,00 Interferențe. 13,30 Muzica pentru părinți. 14,00 Actualități. ● Meteo. 14,20 Tradiții. 14,50 Avanpremiera TV. 14,55 Preuniversitaria. 15,30 Cursuri de limbi străine. 16,00 Muzica pentru toți. 16,30 Convlețuiri. 17,00 Actualități. 17,05 Forum. 17,25 Cultura în lume. 17,55 Salut, prieteni! 18,55 Studioul electoral. 19,30 Desene animate, „Michel Vaillant". 20,00 Actualități. 20,35 Teatru TV. „O noapte furtunoasă" de I. L. Caragiale. Ultima parte. 21,40 Studioul economie. 22,05 „În văzduhul incoruptibil al artei". 22,25 Studioul electoral. 22,55 Actualități. ● Cronica Parlamentului. 23,20 Sport.

Miercuri, 2 septembrie 1992

7,00 Programul Televiziunii Naționale din Republica Moldova. Telematinal. 10,00 Actualități. ● Meteo. 10,20 Agenda electorală. 10,30 Calendarul zilei. 10,40 Film serial. „Marc și Sophie", ep. 8. 11,35 Imagini vietnameze. 11,55 Worldnet Usia. 12,10 Ora de muzică. 13,00 Vîrsta a treia. 13,30 Audio-vizual studio. 14,00 Actualități. ● Meteo. 14,20 Civilizația montană 14,50 Avanpremiera TV. 14,55 Preuniversitaria. 15,30 Cursuri de limbi străine. 16,00 Actualitatea folclorică. 16,20 Lumea sportului. 16,50 Tragerea Pronoexpres. 17,00 Actualități. 17,05 Forum. 17,25 15, 16, 17, 18. 17,55 Jazz-Fan. 18,25 Studioul economie. 18,55 Studioul electoral. 19,30 Desene animate, „Michel Vaillant". 20,00 Actualități. 20,35 Film serial, „Hemingway", ep. 4. 21,35 Universul cunoașterii. 22,10 Vedete în recital. 22,25 Studioul electoral. 22,55 Actualități. ● Cronica Parlamentului. 23,20 Sport. 23,30 Închiderea programului.

Joi, 3 septembrie 1992

7,00 Programul Televiziunii Naționale din Republica Moldova. Telematinal. 10,00 Actualități. ● Meteo. 10,20 Agenda electorală. 10,30 Calendarul zilei. 10,40 Ecran de vacanță. 11,05 Super Channel. 12,10 Ora de muzică. 13,00 Oameni de lîngă noi. 13,30 Jazz-Magazin. 14,00 Actualități. ● Meteo. 14,20 Convlețuiri. 14,50 Televacanța școlară. 15,30 Cursuri de limbi străine. 16,00 Agenda muzicală. 16,25 Televiziunea vă ascultă. 16,55 Actualități. 17,00 Forum. 17,20 Tele-discul muzicii populare. 17,40 Simpozion. 18,25 Studioul economie. 18,55 Studioul electoral. 19,30 Desene animate, „Michel Vaillant". 20,00 Actualități. 20,35 Sport. 20,45 Film serial, „Dallas", ep. 159. 21,45 Reflecții rutiere. 22,00 Pro musica. 22,25 Studioul electoral. 22,55 Actualități. ● Cronica Parlamentului. 23,20 Sport.

Vineri, 4 septembrie 1992

7,00 Programul Televiziunii Naționale din Republica Moldova. Telematinal. 10,00 Actualități. ● Meteo. 10,20 Agenda electorală. 10,30 Calendarul zilei. 10,40 Film artistic, „La volan" (Franța, 1991). 12,10 Super Channel. 12,35 Descoperirea Planetei. 12,55 Ora de muzică. 13,45 Actualități. ● Meteo. 14,05 Mondo-Muzica. 14,25 Medicina pentru toți. 14,55 Arii din operete și lieduri. 15,10 Televacanța școlară. 15,45 Forum. 16,20 Arte vizuale. 16,50 Tragerea Loto. 17,00 Actualități. 17,05 Emisiunea în limba germană. 18,05 Dosarele istoriei. 18,35 Muzica pentru toți. 18,55 Studioul electoral. 19,30 Desene animate. „Michel Vaillant". 20,00 Actualități. 20,35 Film serial, „Destinul Familiei Howard". ep. 37. 21,30 Ancheta TV. 21,55 Top 10. 22,25 Studioul electoral. 22,55 Actualități. ● Cronica Parlamentului. 23,20 Sport.

Simbătă, 5 septembrie 1992

9,00 Bună dimineața! 9,50 Șahul de la A la Z. 10,00 Actualități. ● Meteo. 10,10 Ecran de vacanță: De-a baba oarba! 11,10 Alfa și Omega. 12,00 Itinerarii spirituale. 12,30 Ora de muzică. 13,30 7×7. 14,00 Actualități. ● Meteo. 14,10 Reflecții rutiere. 14,20 Ecran de vacanță. 14,45 De joc, de dragoste, de dor... Melodii populare. 15,00 Al doilea război mondial. 15,30 Magazin cinematografic. 16,30 Concurs ANF. 16,35 Expo Sevilla '92. 16,55 Fotbal: Electroputere — F.C. Brașov. 18,50 Mapamond. 19,15 Teleenciclopedia. 20,00 Actualități. 20,35 Film serial, „Twin Peaks", ep. 16. 21,40 Săptămîna sportivă. 22,10 „N-am noroc! Ce să fac?". 23,00 Actualități. 23,15 Film artistic, „Tanger", (Anglia, 1980). 0,55 Rock-Panorama.

Duminică, 6 septembrie 1992

8,30 Bună dimineața! 9,30 Ecran de vacanță. 10,50 Actualități. ● Meteo. 11,00 Lumină din lumină. 12,00 Viața satului. 13,30 Hora satului. 14,00 Actualități. ● Meteo. 14,10 Atlas. 14,30 Video magazin. 18,10 Știință și imaginație. 18,40 Convorbiri de duminică. 19,10 Film serial, „Dallas", ep. 160. 20,00 Actualități. 20,35 Film artistic, „Zborul Sfinxului", (Franța, 1984). 22,30 „Diamond Awards", Festival, 1986. 23,05 Actualități. 23,20 Duminica sportivă. 23,45 Maeștrii teatrului românesc.

MAPAMOND sport MAPAMOND

SPORTUL, DOLARII ŞI GLORIA

Despre Arnold Schwarzenegger am mai scris, numindu-l campionul campionilor la culturism. În timp, el a cucerit toate trofeele puse în joc în competiţiile internaţionale. Născut în 1948 într-un sat din Austria, la 20 de ani s-a stabilit în SUA devenind profesionist. Nu ştia o boabă englezeşte. Era sărac şi o şedinţă de antrenament la sala de culturism „Gold" costa 5 dolari. Dar mînat de o ambiţie ieşită din comun, Arnold n-a renunţat şi bine a făcut. Cu fizicul său impresionant - 1,88 m, 115 kg, perimetrul toracelui - 150 cm, perimetrul braţului - 56 cm, perimetrul taliei 86 cm, perimetrul coapsei - 78 cm, perimetrul gambei - 50 cm, cu titlurile mondiale obţinute în culturism, el a atras repede atenţia producătorilor de film de la Hollywood. Nu mică a fost surpriza tuturor cînd şi-au dat seama că, pe lîngă frumuseţe fizică, Arnold are şi talent, putînd juca la fel de bine într-o comedie ca şi-ntr-un film violent (spre deosebire de Silvester Stallone). Astăzi, la 44 de ani, fostul culturist este o mare vedetă a cinematografiei, a cărei prezenţă pe generic face săli pline. Conştient de valoarea sa, Schwarzenegger cere nici mai mult nici mai puţin decît 15 milioane de dolari pentru un film, şi-a luat în persoana d-rei Charlotte Parker un impresar care nu glumeşte nici cu producătorii, nici cu ziariştii şi pretinde o serie de condiţii pentru orice interviu pe care ar accepta să-l acorde. În 1990 Wendy Leigh a publicat volumul „Arnold" - o biografie a vedetei - în care face unele dezvăluiri incomode. Astfel, afirmă că tatăl lui ar fi fost nazist că, pentru a obţine rezultatele pe care le-a obţinut în culturism, ar fi folosit steroizi anabolizanţi, că

ar fi avut cîteva experienţe homosexuale, că ar fi fost implicat în nişte furturi de automobile şi că ar fi venit în SUA cu paşaport fals. Reacţia lui Arnold: „Toată lumea, în această ţară, este liberă să spună ce vrea dar, cîte o dată, după părerea mea, se exagerează". Normal, jurnaliştii au năvălit cu tot felul de întrebări, dar acum a intervenit cu fermitate agentul său, Charlotte, care nu a permis să se discute subiectele delicate din biografia clientului ei. Între timp, Schwarzenegger şi-a anunţat intenţia de a se lansa în viaţa politică, vizînd fie postul de guvernator al Statului Californian, fie un loc de senator. Celebru şi bogat, puternic şi adulat de femei, Arnold are toate atuurile pentru a reuşi. Un prim gest de mare rezonanţă a fost acela de a dona suma de 5 milioane dolari Muzeului Toleranţei Simon Wiesenthal. Centrul cu acelaşi nume (desigur, vă mai amintiţi că evreul Simon Wiesenthal a condus „vînătoarea" de nazişti care au maltratat poporul evreu în timpul celui de al doilea război mondial) a dat banchet, la care preşedintele Bush a vorbit. Invitat de onoare - însuşi Arnold Schwarzenegger, alături de importanţi oameni politici, puternici producători de film, impresari, actori, directori de studio. Ce importanţă mai avea faptul că tatăl fusese nazist, de vreme ce fiul dădea atîţia bani unei organizaţii evreieşti? În America orice este posibil şi n-ar mira pe nimeni faptul că Hitler ar fi invitat la o asemenea petrecere dacă acesta s-ar afla în culmea gloriei!

Dacă va reuşi Schwarzenegger în viaţa politică americană este greu de pronosticat. Cert este că, dacă vrea să ajungă politician, trebuie să-şi lumineze toate ascunzişurile biografiei sale pentru că altfel nu se poate (n.i.d.)

Cei 5 jucători de milioane achiziţionaţi de Inter Milano în această vară (de la stînga): germanul Mathias Sammer, italianul Luigi de Agostini, uruguayanul Ruben Sosa, rusul Igor Şalimov şi italianul Salvatore Schillaci. Să vedem dacă şi-au meritat milioanele încasate.

ZIGZAG

• Celebrul ciclist american Greg Lemond, care a făcut carieră în Europa cîştigînd cam tot ce se putea, a declarat: „Mi-am cumpărat prima bicicletă la 15 ani cu banii cîştigaţi de mine. Dacă n-aş fi ajuns ciclist profesionist mi-ar fi plăcut să fiu cow-boy. Îmi place orice mîncare gătită din carne de porc. Am şi eu un restaurant în Minneapolis căruia i-am zis «Turul Franţei» în cinstea victoriilor mele. În timpul competiţiilor, spre deosebire de ceilalţi concurenţi, eu dorm împreună cu nevastă-mea. Dacă ştii cum să faci dragoste, nu pierzi nici un pic de energie." • Silvio Berlusconi despre noul său „angajat", Jean-Pierre Papin: „Prima dată l-am văzut, în urmă cu ani, într-un meci F.C. Bruges - Waregem. Atunci a înscris trei goluri. Era foarte tînăr, dar deja se anunţa că un redutabil golgeter. Împreună cu Van Basten vor alcătui cel mai redutabil cuplu de atacanţi din Europa." • Jean-Pierre Papin despre fotbalul italian: „Il Calcio este cel mai puternic din lume. Aici se verifică adevăratele valori ale fotbalului mondial. Aş fi acceptat să joc la oricare club din Italia în afară de Napoli. Acolo-i prea mare aiureala." • Cu cele 7 medalii de aur cîştigate la J.O. din 1972 de la München, americanul Mark Spitz rămîne cel mai mare înotător al tuturor timpurilor, recordul său rămînînd în picioare şi după Barcelona '92. • Deşi a jucat 3 ani la Olympique Marseille şi a locuit atîta timp în Franţa, Chris Waddle a rămas cu obişnuinţele sale de englez preferînd berea, vinului. Pentru a bea o bere bună, rece, spumoasă, fără a fi nevoit să meargă la bar, şi-a cumpărat şi şi-a montat acasă o instalaţie de bere la halbă. Cine poate... • Clubul Steaua Roşie Belgrad a fost unul dintre cele mai bogate din Europa, dispunînd printre altele de un bar, cîteva magazine şi boutique-uri, o agenţie de publicitate, un hotel, o agenţie de înregistrare şi vînzare a caseteloor video, etc. Dacă războiul va continua, se va alege praful şi de fotbalul sîrbesc. • Ciclistul francez Laurent Fignon a declarat: „Nu trece o zi fără masaj. Alain Gallopin este masorul meu personal de cîţiva ani. El mă însoţeşte peste tot."

„Familii" de mari campioni ai lumii

John şi Sumner Paine (SUA). Fraţi gemeni fiind, au mers... braţ la braţ şi-n viaţă (au fost ambii căpitani de infanterie) şi-n sport, amîndoi, campioni olimpici în 1986: John, la tirul cu revolverul (30 m.), iar Sumner în proba de pistol liber.

Elena (Petruşkova) şi Valeri Brumel (URSS). Elena s-a născut în 1940 şi a fost campioană olimpică la călărie în proba de dresaj pe echipe şi medaliată cu argint la individual în 1972, medaliată cu argint la aceeaşi probă (pe echipe) la J.O. din 1986, multiplă campioană mondială. Este soţia lui Valeri Brumel (n. 1942), medaliat cu argint la săritura în înălţime la J.O. din 1960, campion olimpic în 1964, recordman mondial, de trei ori (1961 – 1963) declarat cel mai bun sportiv al lumii. A suferit multe accidente care i-au stopat o carieră sportivă de excepţie.

Tamara şi Irina Press (URSS). Tamara s-a născut în 1937, iar sora ei în 1939. Excelent dotate fizic (Tamara – 1,80 m;94 Kg, Irina – 1,88 m;101 Kg) au practicat atletismul, obţinînd succese remarcabile. Tamara a fost campioană olimpică la aruncarea greutăţii (1960, 1964), la aruncarea discului (1964) şi medaliată cu argint, tot la disc, în 1960; campioană europeană şi recordmenă mondială în ambele probe; de 16 ori campioană a URSS. Sora sa Irina, nu s-a lăsat mai prejos: campioană olimpică în 1960 la 80 m. garduri şi la pentatlon în 1964; de 11 ori campioană a URSS; a stabilit 12 recorduri mondiale la 80 m. garduri şi la pentatlon

Tenis pe scurt • Tenis pe scurt • Tenis pe scurt

• Fostul tenismen elveţian Heinz Gunthardt, care în acest an o antrenează pe nemţoaica Steffi Graf, este obligat prin contract la doar 27 de săptămîni de colaborare cu eleva sa, adică doar în timpul marilor turnee. În rest, Steffi vrea să fie lăsată în pace. Unicul ei obiectiv declarat este de a ajunge, din nou, nr.1 în lume, adică s-o detroneze pe Monica Seles. Nu-i va fi uşor. Întrebată cît va mai juca tenis, Steffi a răspuns: „Maximum patru ani. Eu n-am de gînd să joc, ca Navratilova, pînă la adînci bătrîneţe. Există lucruri mai importante decît tenisul." • Pînă la turneul din 1993, tribunele terenului principal de la Roland Garros vor fi mărite, putînd primi mai mult cu 10 000 de spectatori. Sub tribune vor fi amenajate birouri, vestiare, parcări private şi cinci terenuri de antrenament. Costul lucrărilor: 100 milioane franci. • Se vorbeşte de numirea lui John McEnroe în funcţia de căpitan nejucător al echipei americane de Cupa Davis. Va fi vai şi-amar de arbitri, „duşmanii" din totdeauna ai lui „Mac". • În 1991, Monica Seles a susţinut 16 turnee, jucînd tot atîtea finale şi cîştigînd 10 din ele. Cele 6 înfrîngeri le-a suferit cu Graf (2), Navratilova (2), Sabatini şi Capriati. Monica a mai stabilit un record: din 80 de meciuri jucate a cîştigat 74. Să vedem dacă aceste recorduri vor cădea în acest an. • Într-un clasament al celor mai bogate jucătoare de tenis, pe primul loc se află Martina Navratilova care a cîştigat pînă acum 17 milioane de dolari, urmată de Chris Evert cu 9 milioane şi Steffi Graf – 8 milioane. • Matt Wilander a anunţat că s-a despărţit de soţie (Sonia „Obao" Wilander) consolîndu-se în braţele cîntăreţei Jänne. • Un alt suedez, Jonas Svensson, s-a despărţit şi el, de antrenorul său, Tim Klein care îi va antrena pe Magnus Gustavsson şi Christian Bergström.

Brazilienii şi... Germania

Deşi fotbaliştii brazilieni sînt renumiţi pentru fineţea lor tehnică, în Bundesliga nu prea-şi găsesc locul. Mai degrabă se adaptează stilului de joc german fotbaliştii sîrbi, englezi, suedezi şi chiar români. De-a lungul anilor, doar 12 brazilieni au jucat în prima ligă din Germania şi n-au făcut prea mulţi pureci acolo. Iată lista acestora:

Jose Gilson Rodriguez, zis Zeze, care, legitimat în campionatul 1964/65 la FC Köln, n-a jucat decît 5 meciuri.

Raoul Tagliari - la MSV Duisburg în perioada 1964-66, a jucat 9 meciuri marcînd 4 goluri.

Waldomiro Azambuca Pacheco, zis Buca - în sezonul 1979/80 n-a jucat decît un meci la Hamburger SV.

Milton Queiroz de Paixao, zis Tita - a fost ceva mai bine primit la Bayer Leverkusen, jucînd 21 de partide şi marcînd 10 goluri în sezonul 1987/88.

Luciano Luis Turconi Martins - a stat doi ani (1987/89) la F.C. Homburg, jucînd 19 partide.

Jorge de Amorim Campos, zis Jorginho - a jucat în perioada 1989/92 la Bayer Leverkusen 87 de meciuri (9 goluri). Din această vară Jorginho a fost achiziţionat de Bayern Munchen.

Leonardo Manzi este din 1989 la F.C. St.Pauli, jucînd în prima ligă 25 de partide şi marcînd două goluri.

Giovani Silva - legitimat în perioada 1990/91 la Karlsruher S.C., 17 jocuri, 3 goluri.

Fernando Pereira de Pinho, zis Nando - la Hamburger SV în perioada 1990/92, 65 jocuri, 17 goluri.

Luiz Firmino Emerson - din 1991 la Hamburger SV, 4 meciuri, un gol.

Waldemar Aureliano de Oliveira Filho, zis Mazinho - din 1991 la Bayern Munchen, 28 de meciuri, 8 goluri.

Fernando da Silva, zis Bernardo - în campionatul 1991/92 la Bayern München, 4 jocuri.

După cum se vede, doar Jorginho, Nando şi Mazinho au reuşit să se adapteze fotbalului direct, în forţă, fără înfloriturile care se practică în Bundesliga. Nu-i vorbă că nici alde Reuter, Kohler, Buchwald, Völler sau chiar Matthäus n-ar avea loc în vreo echipă braziliană.

Ucraineanca OKSANA SKADINA are toate calităţile necesare unei mari campioane la gimnastică artistică: graţie, feminitate, precizie şi un farmec aparte care n-a scăpat arbitrilor

Minutul 91

(Urmare din pag. 1)

deschis scorul (min. 9), pentru gazde, Balaur a egalat (min. 54), conform scenariului. ● **Poli Timişoara — Universitatea Craiova 2—1 (2—1).** N. Secoşan ne-a spus că meciul a fost foarte dîrz disputat şi de o frumuseţe de cadînă. Atît a fost de palpitant încît dumnealui asculta la radio Timişoara două partide din divizia A! Ciurea a marcat, pentru olteni, în min. 30, din penalty, dar cei de pe Bega au întors rezultatul prin Oct. Popescu (min. 40) şi Rosenblum (min. 45). În repriza secundă, toată lumea se gîndea la... Cupa U.E.F.A. ● **Progresul — F.C. Braşov 2—1 (2—0).** Vorba celebrului Ilie Dobre: „Vreme admirabilă pentru fotbal, deşi e o căldură sufocantă". De acord cu el, fotbaliştii celor două formaţii au jucat cu ochelari de soare şi cu pălării de paie pe cap. Au înscris: Dună (min. 20), Stoica (min. 22), respectiv Gh. Marian (min. 86, din 11 metri). ● **Sportul studenţesc — Dacia Brăila 1—0 (1—0).** Şi aici jocul se putea încheia în min. 9, după golul lui Ceauşilă pentru că, pînă în final, nu s-a mai întîmplat nimic notabil. Vorba unui mucalit: bă, ăştia vara nu pot să joace din cauza căldurii, iarna — din cauza frigului. De ce naiba nu se lasă de fotbal şi se fac frizeri a căror deviză este: vara — la umbră, iarna — la căldură. ● **F.C. Ploieşti — Oţelul Galaţi 3—0 (0—0).** Găzarii le-au tras o bătaie pe cinste oţelarilor cu muşchi dîn P.F.L. Au înscris: C. Lazăr (min. 46 şi 53) şi Negoiţă (min. 71). ● **F.C. Bacău — Rapid 0—2 (0—1).** Întrebat ce mai e nou prin Bacău, Corneliu Mihăilescu a răspuns diplomatic: lucrurile sînt amestecate, să-i lăsăm pe cei de-aici să le descurce. Cert este că moldovenii au cam pus-o de mămăligă şi nu-i văd bine în acest campionat. Nu-mi pare rău pentru că prea au tras sforile în ediţia trecută. Giuleştenii au marcat prin veşnic tînărul ex-craiovean, ex-stelist Ungureanu (min. 30) şi Goanţă (min. 70). În min. 50, Constantinovici a irosit o lovitură de la 11 metri. Să vedem cît îi vor ţine balamalele şi... pilele pe bucureşteni. **(n.i.d.).**

Dinamo — F. C. Inter 4-0 (3-0)

(urmare din pag. I)

echipa mai bună, dar scorul este exagerat, golurile avînd la origine greşeli personale nepermise. Nu contest victoria lui Dinamo care este o echipă foarte bună. În ce priveşte faza din min. 81, Cotora nu putea fi în ofsaid fiindcă a venit la învăluire. Miercuri, la Sibiu, ne aşteaptă un meci extrem de greu cu Sp. studenţesc pe care trebuie să-l cîştigăm. Va trebui să găsim soluţii pentru înlocuirea lui Cotora şi să-i avem în formaţie pe Majearu, Cioroianu, Burchel.

Florin Halagian: „4—0 este un scor care spune totul. Echipa noastră a fost superioară. Am sentimente frumoase faţă de echipa sibiană şi îmi pare rău că n-a reuşit un scor mai strîns astăzi. Îi urez succes în partidele următoare".

„Trofeul Cibinium" — un turneu util

(Urmare din pag. 8)

(37—36). În ultima zi a turneului am asistat la o nouă surpriză, Politehnica ELBA Timişoara reuşind să cîştige clar în faţa clujenilor cu 77—67 (34—30). Astfel, trofeul pus în joc a revenit echipei sibiene, care a prezentat următorul lot de jucători: Claudiu Munteanu, Nelu Lefter, Mihai Corui, Attila Kincses, Cornel Alecu, Benjamin Pelger, Ovidiu Teleabă, Florin Rugină (Farul Constanţa), Bogdan Spînu (Farul Constanţa), Elemer Tordai (revenit de la Politehnica ELBA Timişoara), Gabriel Viciu (Politehnica ELBA Timişoara), Vasile Dancea.

Referindu-se la turneul respectiv, antrenorul principal al formaţiei sibiene, Mircea Vulc, ne-a spus:

„Turneul a fost foarte util pentru că ne trebuie foarte multe jocuri de verificare în căutarea celei mai bune formule de echipă, mai ales că Alecu are două etape suspendare şi nu va evolua în primele două partide. Noii veniţi în formaţie s-au integrat bine. Urmează ca pînă la începutul campionatului (12 septembrie) să mai finisăm şi să mai punem la punct cea ce nu ne-a reuşit în totalitate la aceste meciuri".

Să mai considerăm că la turneul de la Sibiu am asistat şi la un debut în arbitraj. Este vorba de sibianul Nicolae Palhegy care de acum încolo va arbitra partide de Divizia A. El a fost secondat de arbitrul timişorean Puiu Gall.

În încheiere să amintim iubitorilor baschetului din Sibiu că în zilele de 4—5 septembrie, în sala C.S.Ş. din localitate, se va desfăşura dubla întîlnire internaţională de baschet masculin dintre **C.S.U. Balanţa Sibiu şi Selecţionata Chişinău,** din Republica Moldova. Vineri partida va începe de la ora 18, iar sîmbătă de la ora 11.

Minerul Anina — Gaz metan Mediaş 2-1 (1-0)

Speriaţi de pătania Şoimilor, care la Anina au fost luaţi cu fulgi cu tot, mediaşenii au început partida timoraţi şi, în min. 7, au primit gol, Mathe surprinzîndu-l pe Roşca printr-un şut din afara careului de 16 metri. Gazdele atacă în continuare şi Roşca se întrebuinţează serios, în min. 20 şi 21, la şuturile lui Coltea. În finalul reprizei jocul se echilibrează: Munteanu execută puternic o lovitură liberă, balonul trecînd razant cu transversala, apoi Pustai (min. 30) pătrunde în forţă în careul advers, este faultat dar arbitrul se face că plouă.

După pauză, minerii au cîteva minute de dominare în care obţin cinci cornere consecutive, dar gaziştii scapă cu faţa curată. Ba, mai mult, în min. 54, o combinaţie rapidă Cenan — Popescu — Pustai surprinde defensiva adversă, ultimul egalînd cu un şut din întoarcere. Bucuria oaspeţilor n-a durat decît 6 minute pentru că, în min. 60, la un nou corner executat de Malita, Iorga înscrie cu capul. Gaziştii simt că pot mai mult şi tes la atac, ultimele minute aparţinîndu-le în totalitate, dar ratările din situaţii deosebit de favorabile i-au frustrat de o victorie care le-a surîs. Astfel, în min. 67, Maier a şutat însă mingea a întîlnit bara; în min. 82, Popescu pătrunde în careul advers, driblează inclusiv portarul dar intră în unghi mort şi nu poate introduce mingea în plasă;

Gaz metan: Roşca — Handrea, Biro, Ogrean, Nistor — Cenan (min. 78, Niia), Munteanu, Popescu, Maier — Jilăvean (min. 46, Popa), Pustai.

I. MEDIEŞEANU

Un necaz nu vine singur

A. S. Paroşeni Vulcan — Şoimii Compa 4-1 (3-0)

Se pare că echipa sibiană este urmărită de ghinion şi în noua ediţie de campionat pentru că, iată, a ajuns să nu mai aibă, pur şi simplu, cu cine să evolueze. N-a fost de ajuns faptul că Bunga, Caşoltan, Floare, Armenean erau indisponibili de mai multă vreme şi, în săptămîna premergătoare acestei întîlniri, alţi patru jucători sibieni au devenit indisponibili: Mihăilă, D. Mărginean, Turc şi Cirdei. Lor li s-a adăugat Clobanu, care n-a putut juca pentru cumul de cartonaşe galbene. În aceste condiţii, antrenorul Viorel Rişniţă a fost nevoit să încropească un fel de echipă în care a folosit trei debutanţi: David, Piele, I. Mărginean şi pe portarul Teleşpan pe post de... vîrf de atac.

Dată fiind această situaţie, înfrîngerea a venit firesc, sibienii neputînd emite nici un fel de pretenţie. Scorul a fost deschis în min. 16 de Neiconi, la o bîlbîială a portarului Fl. Berţa; în min. 20, Constantinescu majorează scorul, reluînd balonul cu capul, după o lovitură liberă; în min. 32, Iordache înscrie şi el cu capul, învingîndu-l pe Diac, înocuitorul lui Fl. Berţa în poarta şoimilor. În această primă repriză oaspeţii n-au şutat decît de două ori la poarta adversă prin David şi Piele.

După pauză, nemaiavînd ce pierde, tinerii fotbalişti sibieni ies mai cu curaj la atac şi echilibrează jocul. Ca urmare, în min. 56, Munteanu reduce din scor cu un şut frumos sub bară. Acest gol dă aripi echipei noastre care caută cu insistenţă golul. Echilibrul avea să-l rupă arbitrul bucureştean I. Popa (altfel corect pe tot parcursul întîlnirii), care le acordă gazdelor un penalty imaginar în min. 68. Transformă Constantinescu şi... 4—1.

V. Rişniţă a aliniat formaţia: Fl. Berţa (min. 25, Diac) — Iancu, Giurcă, P. Berţa, Nedelcu — Piele (min. 56, I. Mărginean), Ştefi, Copaciu, David — Teleşpan (!), Munteanu.

N. IULIAN

Rezultat viciat de arbitru

Ştiinţa Petroşani — C.S.M. Foresta Sibiu 6-0 (3-0)

Anticipam că jocurile cu formaţiile de pe Valea Jiului vor fi dificile, dar istoria partidei de sîmbătă cu echipa din Petroşani întrece limitele oricărei închipuiri. Cheia acestei imitaţii de confruntare sportivă a fost arbitrul bucureştean Davidoiu. Este în firea lucrurilor, zic eu, să judeci subiectiv un arbitru, păstrînd totuşi nişte limite, dar ce-a făcut acest individ se numeşte „bătaie de joc". Evoluînd realmente în stare de ebrietate, a încercat cînd şi cînd să-şi aducă aminte şi de litera regulamentului. N-a reuşit. În aceste condiţii antrenorii echipei sibiene au hotărît să depună, luni, 31 august un raport, la colegiul de arbitri şi la federaţia de specialitate.

Despre evoluţia echipei noastre nu putem spune mare lucru, datorită manierei de arbitraj, neputînd pur şi simplu să joace. Păcat că o muncă serioasă depusă de jucători şi antrenori este tăvălită în noroi de interese de culise. Cu toate străduinţele unora, părerea noastră este că echipa petroşeneană greu va supravieţui în acest campionat. Dar asta-i treaba lor, problema noastră este ca pe viitor să nu mai întîlnim o situaţie similară, iar acest lucru depinde de cei care ne vor judeca raportul.

Au fost furaţi pe faţă următorii: Florea, Suciu (Ciulei), Voicu, Zeicu, Banciu Gh., Leordean (Cocîrcă), Secelean, Dumitru, Dobre, A., Fugigi, Becheş, Bondoc, (Schneider), Amarie, Banciu Mitocaru.

CLASAMENTE DIVIZIA A

SERIA I

Portul — Callatis 3—2; Flacăra Autobuzul 3—0; Chimia — Gl. Buzău 3—1; Faur — Ceahlăul 2—1; A.S.A. — Unirea Focşani 1—0; Steaua — C.S. Olt 12—0 (!); F.C. Argeş — Poli Iaşi 3—0; Foresta — Gl. Galaţi 1—0; Un. Slobozia — C.S.M. Suceava 2—0.

1. Foresta	6	2	1	0	4- 1	6
2. Steaua	6	2	0	1	14- 1	4
3. F.C. Argeş	6	2	0	1	8- 2	4
4. Flacăra	6	2	0	1	5- 3	4
5. Chimia	6	1	2	0	4- 2	4
6. Portul	6	2	0	1	10- 3	4
7. A.S.A.	6	2	0	1	3- 1	4
8. Poli Iaşi	6	2	0	1	4- 4	4
9. Unirea Slobozia	6	1	1	1	4- 3	3
10. C.S.M. Suceava	6	1	1	1	4- 4	3
11. Ceahlăul	6	1	1	1	2- 2	3
12. Gloria Galaţi	6	1	0	2	2- 4	2
13. Gloria Buzău	6	1	0	2	5- 8	2
14. Faur	6	1	0	2	3- 6	2
15. C.S. Olt	6	1	0	2	2-14	2
16. Unirea Focşani	6	0	1	2	2- 5	1
17. Callatis	6	0	1	2	3- 8	1
18. Autobuzul	6	0	0	3	1- 8	0

Etapa viitoare (5.IX-a): Unirea Focşani — Faur, Gl. Buzău — Unirea Slobozia, C.S.M. Suceava — A.S.A.; Ceahlăul — Steaua; Poli Iaşi — Foresta; C.S. Olt — F.C. Argeş; Gl. Galaţi — Portul; Callatis — Flacăra; Autobuzul — Chimia.

SERIA A II-A

Met. Bocşa — Met. Cugir 4—1; Corvinul — Armătura 3—0; Unirea — C.F.R. Cluj 1—0; U.T.A. — F.C. Bihor 2—0; Metrom — Olimpia 4—1; C.F.R. Timişoara — Jiul Petroşani 3—2; F.C. Maramureş — Tractorul 2—0; IGIM — Jiul Craiova 2—1; F.C. Drobeta — Gl. Reşiţa 1—0.

1. Corvinul	6	3	0	0	11- 2	6
2. F.C. Maramureş	6	2	0	1	10- 2	4
3. Met. Bocşa	6	2	0	1	8- 3	4
4. Metrom Braşov	6	1	2	0	5- 2	4
5. ICIM Braşov	6	2	0	1	7- 5	4
6. Unirea	6	2	0	1	4- 2	4
7. U.T.A.	6	2	0	1	4- 3	4
8. C.F.R. Timişoara	6	2	0	1	7- 7	4
9. Drobeta	6	2	0	1	2- 3	4
10. Jiul Petroşani	6	1	1	1	6- 4	3
11. Jiul Craiova	6	1	0	2	3- 4	2
12. Tractorul	6	1	0	2	4- 6	2
13. Gloria Reşiţa	6	1	0	2	4- 6	2
14. F.C. Bihor	6	0	2	1	0- 2	2
15. Armătura	6	1	0	2	3- 7	2
16. Met. Cugir	6	1	0	2	5-14	2
17. Olimpia	6	0	1	2	3- 7	1
18. C.F.R. Cluj	6	0	0	3	2- 9	0

Etapa viitoare: Olimpia — U.T.A.; C.F.R. Cluj — F.C. Drobeta; Gl. Reşiţa — Metrom; F.C. Bihor — C.F.R. Timişoara; Tractorul — ICIM; Jiul Petroşani — F.C. Maramureş; Jiul Craiova — Met. Bocşa; Met. Cugir — Corvinul; Armătura — Unirea A Iulia.

PRONOSPORT

2. Dinamo — Inter	4—0	1
1. Electr. — F.C. Farul	3—1	1
3. Sp. stud. — Dacia	1—0	1
4. U. Cluj — Steaua	0—3	2
5. F.C. Pl. — Oţelul	3—0	1
6. FC Bacău — Rapid	0—2	2
7. Progresul — FC Bv.	2—1	1
8. Reşiţa — Gloria	1—1	x
9. „Poli" — U. Craiova	2—1	1
10. Faur — Ceahlăul	2—1	1
11. Foresta — Gl. Galaţi	1—0	1
12. U.T.A. — F.C. Bh.	2—0	1
13. C.F.R. Tim. — Jiul	3—2	1

Realizatori: Mircea BIŢU, N. I. DOBRA, Ion PLEŞCA şi Octavian RUSU. Prezentarea grafică: Liviu BREZAE şi Dumitru NIŢĂ. Tiparul: POLSIB S.A.

BIBLIOTECA „ASTRA" SIBIU

BIBLIOTECA "ASTRA" SIBIU

Tribuna Sporturilor

SUPLIMENT SĂPTĂMÎNAL DE INFORMARE SPORTIVĂ AL COTIDIANULUI INDEPENDENT TRIBUNA

Anul II, nr. 129, 7—13 septembrie 1992, 4 pagini, 10 lei

BASCHET INTERNAȚIONAL

C. S. U. BALANȚA Sibiu — ZORILE Chișinău 2-0 124-85 (55-26) și 107-104 (60-53)

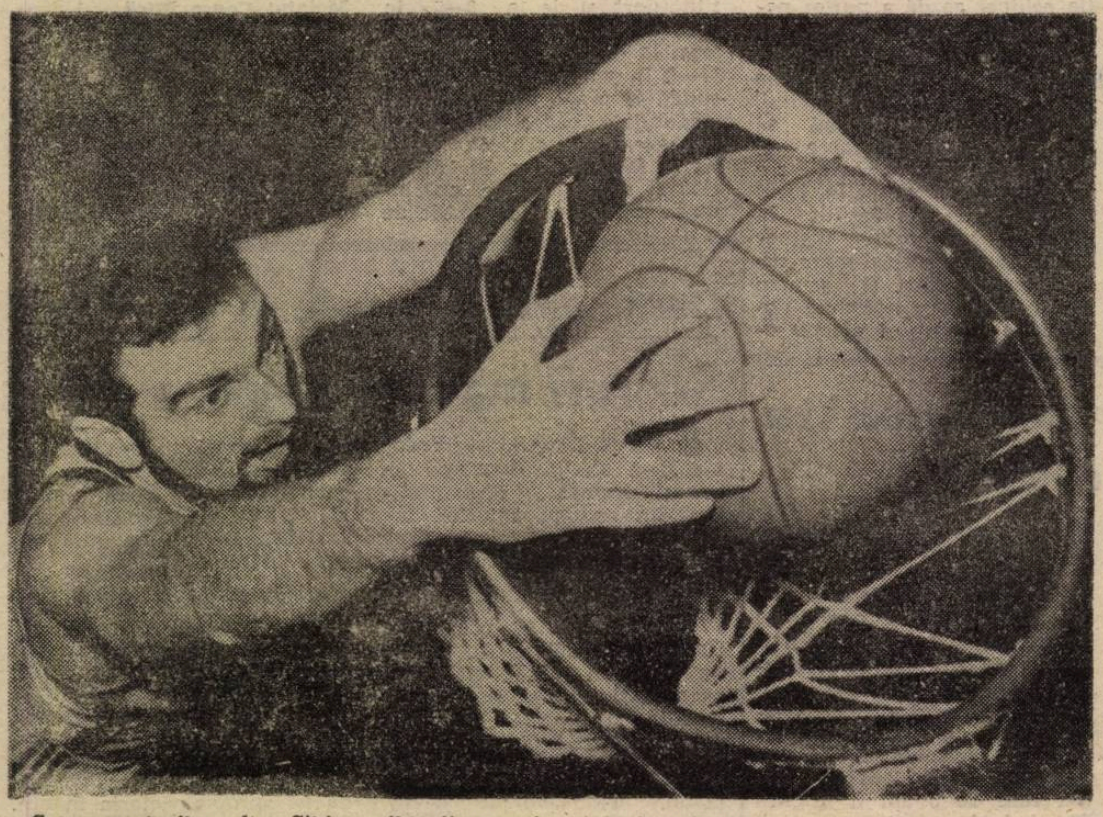

Sala sporturilor din Sibiu a găzduit vineri și sîmbătă ultimele două partide de verificare ale baschetbaliștilor sibieni în perspectiva începerii noii ediții a campionatului (sîmbătă, 12 septembrie) și a meciurilor din Cupa Koraci cu Barcelona. Am asistat la două partide plăcute în care s-au înscris multe puncte, s-a jucat spectaculos și în care antrenorii celor două echipe au avut posibilitatea să ruleze întregul lot de jucători pe care îl au la dispoziție.

Cele două partide au avut desfășurări diferite. În prima sibienii s-au impus categoric, la o diferență de scor confortabilă, oaspeții jucînd mai slab în condițiile în care nu au reușit să-și pună în valoare toți aruncătorii de 3 puncte. În cel de al doilea meci, disputat sîmbătă spectatorii au putut asista la o luptă aprigă pentru victorie, care a fost decisă spre finalul meciului. De această dată oaspeții au jucat mai organizat și mai clar tactic în condițiile în care gazdele au

(continuare în pag. a IV-a)

Octavian RUSU

Clasamentul Div. Națională

1. Steaua București	5	4	1	0	12— 4	9	(+5)
2. F.C. Dinamo București	5	3	2	0	15—4	8	(+2)
3. Gloria Bistrița	5	3	1	1	9— 6	7	(+3)
4. Rapid București	5	2	3	0	6— 3	7	(+3)
5. Universitatea Craiova	5	2	2	1	9— 4	6	(+2)
6. F.C. Brașov	5	3	0	2	7— 3	6	(+2)
7. Sportul studențesc	5	2	2	1	8— 7	6	(0)
8. Politehnica Timișoara	5	2	1	2	7—10	5	(—1)
9. F.C. INTER SIBIU	**5**	**2**	**1**	**2**	**9—12**	**5**	**(+1)**
10. F.C.Farul	5	1	2	2	9— 9	4	(0)
11. Electroputere Craiova	5	2	0	3	4— 4	4	(—2)
12. „U" Cluj	5	2	0	3	3— 5	4	(—2)
13. Progresul București	5	1	2	2	6— 8	4	(—2)
14. C.S.M. Reșița	5	1	2	2	5—11	4	(—2)
15. Oțelul Galați	5	1	2	2	3— 9	4	(0)
16. Dacia Unirea Brăila	5	0	3	2	3— 5	3	(—3)
17. F.C. Ploiești	5	1	1	3	6— 9	3	(—1)
18. F.C. Selena Bacău	5	0	1	4	2—10	1	(—5)

Etapa viitoare (12—13 septembrie): Oțelul — Progresul; F.C. Ploiești — F.C. Selena Bacău; Univ. Craiova — „U" Cluj; Steaua — C.S.M. Reșița; F.C. Brașov — Dinamo; Rapid — Electroputere; Gloria — Sp. studențesc; F.C. Farul — Poli. Timișoara; F.C. Inter — Dacia.

„Poli" Timișoara—„Inter" Sibiu 2-3 (1-2)

(N.R. — Datorită unor deranjamente intervenite pe circuitele telefonice, nu am putut recepționa, pînă la ora închiderii ediției, cronica trimisului nostru special, Mircea Bițu. Oferim, în aceste condiții o scurtă casetă tehnică, urmînd să revenim cu cronica meciului în ziarul „TRIBUNA", de marți, 8 septembrie).

● **Timp:** bun pentru fotbal, gazonul foarte bun, vînt ușor.

● **Spectatori:** aproximativ 5 000.

● **Arbitri:** Ion Velea (Craiova) la centru, Șerban Necșulescu (Tîrgoviște) și Gheorghe Bizinichie (Ploiești), la cele două tușe.

● **„Poli" Timișoara:** Almășan — Diaconescu, Csik, Andreiaș, Stoicov — Bătrînu (min. 60, Băban), Crăciun, O. Popescu, Bărbosu (min. 70, Roșu) — Uleșan, Rosenblum.

Inter Sibiu: Ritli — Cotora, Cioroianu, Stănescu, Tâlvan — Zotincă, Lazăr, Burchel, Majearu — Văsii, Maier.

● **Au înscris:** Majearu (min. 8), Burchel (min. 37, din lovitură de la 11 m), Zotincă (min. 72), respectiv Rosenblum (min. 11) și Roșu (min. 80, din lovitură de la 11 m).

● **Cartonașe galbene:** Uleșan și Majearu.

● În min. 50 Rosenblum a ratat o lovitură de la 11 m, apărată de portarul Ritli.

„Agresarea" de la Sibiu— furtună într-un pahar cu apă

În criză de cititori, dornici să facă valuri din orice, anumite gazete — unele mai centrale, altele mai locale — au început să sară calul, exagerînd, făcînd din țînțar armăsar și, firește, prezentînd un fel de adevăr „al lor", care are puține tangențe cu realitatea obiectivă.

Mai întîi a dat cu bîta în baltă „Sportul românesc" (zis roșu), care a făcut o adevărată campanie în favoarea Drobetei Tr. Severin și împotriva Șoimilor, inventînd oameni și fapte, făcînd presiuni și amenințînd. Pînă la urmă s-a reușit sancționarea sibienilor, fără a se putea dovedi indubitabil vinovăția acestora, fapt ce intră în obligația „acuzatorilor". Mai zilele trecute, „Gazeta sporturilor" a iscat, și ea, furtună într-un pahar cu apă, încer-

(Continuare în pag. a IV-a)

ULTIMA ORA

● **Lucian Cotora** a pățit rușinea de a fi eliminat de pe teren în partida Dinamo — F.C. Inter. Nu negăm, are și el partea lui de vină refuzînd să se întoarcă pentru a i se vedea numărul de pe tricou ● Dar, omenește vorbind, îl înțelegem, pentru că marcase un gol perfect regulamentar, după pasa lui **Văsii** și o acțiune viguroasă în care, cu mare efort, îl driblase și pe **Prunea** înscriind în poarta goală ● Din păcate, tușierul **Grigore Macavei** a văzut greșit faza (vezi și cronica d-lui **Laurențiu Dumitrescu** de la „Gazeta sporturilor", foarte obiectivă) și „centralul" **I. Toma** din Piatra Neamț, care are un cui împotriva interiștilor, s-a grăbit să-l elimine pe fundașul sibian ● Fiind la prima eliminare, **Cotora** a fost suspendat doar o etapă, el stînd deja în meciul contra Sportului studențesc ● Multe ocări s-au abătut miercurea trecută, la același meci cu cei din Regie, împotriva băncii tehnice a interiștilor. Profesorul **Silviu Stănescu** pune reacțiile spectatorilor prea pătimași și pe seama lipsei de informație a acestora privind viața internă a echipei interiste ● Iată de ce, pentru clarificarea problemelor și realizarea transparenței dorite, dl. **Silviu Stănescu** le propune suporterilor o întîlnire **marți, 8 septembrie a.c., ora 19,** în tribuna principală a „Municipalului". Un dialog, să recunoaștem, extrem de binevenit. Nu-l pierdeți! ● Mai mulți iubitori ai fotbalului din Sibiu ne-au telefonat întrebîndu-ne cine este, după excluderea din viața sportivă (de către comisia de resort a F.R.F.) a ing **Ilie Suciu,** conducătorul echipei **Șoimii COMPA** din divizia B? Ori nu s-a stabilit urmașul, ori n-am aflat noi. Așteptăm, deci! ● Pentru incidentele petrecute după meciul F.C. Inter — Sportul studențesc (este vorba de agresarea ziaristului **Sorin Dumitrescu** de la „Gazeta sporturilor"), conducerea clubului F.C. Inter este chemată joi, 10 septembrie a.c., la F.R.F. să dea seamă... Oare asta să fi urmărit turbulenții „suporteri"?

Atleta Claudia ISAILĂ aruncă pentru o... medalie la «Mondiale»!

Atletismul sibian are în Claudia Isailă o performeră de certă clasă. Să-i trecem succint în revistă cele mai recente performanțe. La cea de-a 23-a ediție a Jocurilor Balcanice de atletism pentru juniori, desfășurate pe cochetul stadion din Istanbulul asiatic, Claudia a cucerit pentru a doua oară titlul de campioană balcanică în proba de aruncare a suliței cu rezultatul de 55,56 metri. După o săptămînă, participînd la un mare concurs internațional pentru juniori găzduit de orașul Drama din Grecia, la care au fost prezenți sportivi din 8 țări, eleva prof. Petre Manu, de la C.S.Ș. „Șoimii" Sibiu, a cucerit din nou locul I cu un rezultat de 57,70 metri, apreciat ca foarte bun de către toți specialiștii și reflectat ca atare în presă și la TV.

Cîteva zile mai tîrziu, la București, pe Stadionul Național, Claudia a fost prezentă la startul Campionatelor naționale pentru tineret (I și II), unde cu același rezultat (57,70 m) a reușit să cucerească ambele titluri, confirmînd forma sportivă bună în care se află.

Zilele trecute, însoțită de profesorul Manu, Claudia ne-a vizitat la redacție, unde i-am adresat cîteva întrebări.

(continuare în pag. a II-a)

RUGBY

Sp. Studențesc – C. S. M. Foresta Sibiu 8-20 (3-5)

În capitală, în compania studenților bucureșteni, sibienii s-au impus clar, dominîndu-și adversarii în majoritatea timpului de joc. S-au comportat ca un ansamblu matur, sigur pe el, victoria obținută în final nestînd deloc sub semnul îndoielii, iar dacă diferența de pe tabela de marcaj înregistrată la sfîrșitul partidei ar fi fost mai substanțială acest lucru n-ar fi mirat pe nimeni. O victorie care ne face să regretăm din nou cele petrecute la Petroșani, căci dacă lucrurile s-ar fi desfășurat normal astăzi echipa sibiană s-ar fi aflat în fruntea clasamentului cu 4 victorii din tot atîtea posibile. Dar ce să-i faci, n-a fost să fie. La o analiză a rezultatelor înregistrate pînă acum în campionat se poate trage concluzia că au cam dispărut senatorii de drept, echipele cotate cu șanse mai mici reușind să pună destule probleme consacratelor. Tratat cu toată seriozitatea, în toate momentele sale, acest campionat, ne-ar putea aduce nouă sibienilor o surpriză plăcută.

Revenind la joc, iată autorii punctelor echipei noastre: **Amarie o încercare, o transformare și o l.p.c., Dumitru** — încercare și Zeicu (sau Voicu) — încercare (nici la ora la care citiți aceste rînduri, cei doi n-au convenit asupra autorului); mai important mi se pare mie că amîndoi au fost „pe față". Antrenorii echipei noastre Emil Sârbu și Miron Sărac au folosit următorii jucători: Florea, Cuciu (Ciulei), Voicu, G. Bunaciu (Zuzu), Zeicu, Leordean (Cocîrcă), Secelean, Dumitru, Fugigi, Amarie, Anton (Schneider), Bondoc, Becheș, A. Banciu, Mitocaru. În următoarea etapă sibienii vor întîlni acasă pe C.F.R. Constanța. Iată și celelalte rezultate ale etapei: Steaua — Faru] 26—22; Dinamo — CEMIN 26—8; C.S.M. Suceava — Grivița Roșie 13—0; Minerul Lupeni — Știința Petroșani 13—9; C.F.R. Constanța — „U" ELTIM 13—14.

G. RADU

HANDBAL, DIVIZIA B

În derbiul județean: A. S. A. Carpați Mîrșa – Metalul Copșa Mică 29-13

Fără îndoială fuziunea dintre Carpați Mîrșa și A.S.A. Sibiu reprezintă o mutare pozitivă și eficientă în vederea redresării handbalului sibian și a revenirii acestuia acolo unde îi dă dreptul tradiția și școala sibiană de handbal. Un prim element în sprijinul acestei afirmații l-a reprezentat jocul de duminică dimineața în care elevii antrenorului Victor Cornea s-au mișcat dezinvolt, practicînd un joc rapid, cu folosirea eficientă a contraatacului. Prestația echipei gazdă a purtat pecetea unei acurateți tehnice superioare și a unei exprimări tactice coerente, bine aplicată la condițiile jocului. Să mai adăugăm faptul că Pastramă se dovedește a fi un jucător valoros, care s-a integrat foarte rapid în jocul echipei și că am regăsit în persoana domnului inginer Liviu Hanțău același mare suflet pentru sport și pentru handbal, aceeași neostoită dorință de a sprijini efectiv echipa, în pofida unor greutăți care nu sînt deloc ușoare.

La începutul partidei a fost păstrat un minut de reculegere în memoria reputatului tehnician Serafim Drăgan, fostul antrenor principal al mîrșenilor, dispărut prematur dintre noi. Echipa gazdă a jucat cu însemne de doliu pe tricouri.

După un început echilibrat, cu o perioadă de studiere reciprocă cam îndelungată, echipierii de la A.S.A. Carpați Mîrșa preiau conducerea „ostilităților" și de la 9—5 în min. 20 reușesc să se distanțeze la 8 puncte la pauză, 14—6 în min. 30. Repriza secundă îi arată pe elevii antrenorului Cornea decișI să tranșeze, fără echivoc, victoria în favoarea lor. Jucînd variat și rapid în atac, apărîndu-se bine, reușind o serie de intercepții, unele imediat valorificate pe contraatac, gazdele înscriu punct după punct și termină învingătoare o partidă în care au fost superioare adversarilor lor la toate capitolele. Scor final 29—13, deci un pas cu dreptul în noua ediție de campionat. Au înscris: Pastramă (6), Căpitanu (5), Iacob (5), Tomuțea (3), Pettö (3), Drăgușin (3), Andrași (2), Dobrotă și Duță cîte 1 punct pentru **A.S.A. Carpați Mîrșa**, respectiv Barta (7), Popa (4), Bujor (1), Gîlea (1) pentru **Metalul Copșa Mică.**

Debut promițător pentru A.S.A. Carpați Mîrșa, nu numai prin prisma rezultatului. Vom urmări, în continuare, cu interes evoluția acestei echipe de care se leagă speranțele handbalului sibian de a reveni în grupa de elită.

Traian RUSU

Atleta Claudia ISAILĂ aruncă pentru o... medalie la „Mondiale!"

(urmare din pag. 1)

— De cînd faci atletism, Claudia?

— De 9 ani și jumătate sau, mai exact, de la 25 aprilie 1983. A fost o perioadă de mari eforturi, cu multe renunțări, dar și cu numeroase satisfacții. Recent am absolvit Liceul industrial nr. 5, susținînd cu succes bacalaureatul. Am renunțat, în acest an, la examenul de admitere la o facultate cu profil sportiv, dar voi face cu siguranță acest lucru anul viitor.

— Acum te preocupă, înțeleg, medaliile...

— Am muncit pe brînci în acest an și nu fac un secret din faptul că principalul meu obiectiv este obținerea unei medalii cît mai strălucitoare la apropiatele Campionate Mondiale rezervate juniorilor de la Seul (Coreea), ajunse la a patra ediție, și unde voi pleca, împreună cu antrenorul meu, profesorul Manu, în 12 septembrie a.c. Lotul țării noastre cuprinde 15 sportivi, dar specialiștii afirmă că doar eu și Gabriela Szabo (la 3 000 metri) avem șanse la medalii. Oricum, în ce mă privește doresc să mă autodepășesc răsplătind astfel creditul acordat de federație.

— Ai un idol, Claudia?

— Firește, pe Petra Felke-Meyer, actuala recordmenă mondială cu 80,00 metri. Media rezultatelor mele în acest an este de 56 metri, în timp ce performanțele înregistrate în marile concursuri, inclusiv Olimpiada de la Barcelona, au scăzut spre 65—68 metri.

— Pentru că unora antrenamentele tale li se pot părea o distracție, spune-ne, Claudia ce înseamnă concret o zi de pregătire.

— Zilnic fac cîte două antrenamente însumînd 4—5 ore. La cele de forță ridic între 10 și 15 tone per antrenament, execut sute de aruncări cu mingi medicinale, mii de aruncări cu bile și mingi de oină, nenumărate exerciții de suplețe, viteză, detentă etc. Nu-i deloc facil, asta e sigur!

Profesorul Petre Manu a ținut să evidențieze rolul deosebit al alimentației la acest nivel de pregătire și de performanțe, subliniind și mulțumind sponsorului Virgil Grosaru, un pasionat apicultor, care de 3 ani îi asigură Claudiei (dar și altor sportivi) un produs special pe bază de miere de albine, care este și un excelent biostimulator, și ajută și refacerea imediată. După Campionatele Mondiale, Claudia va trece la C.S.M. Sibiu declinînd ofertele (foarte tentante) ale cluburilor bucureștene Steaua și Dinamo, imperios necesar fiind ca pe plan local să se găsească și alți sponsori dornici să sprijine material o atletă de excepție.

Nouă nu ne mai rămîne decît să-i urăm Claudiei Isailă mult succes la „Mondiale"!

Campionatul județean de fotbal

Scoruri mari în etapa a doua

■ **C.F.R.-I.U.P.S. — Cedonia 6—1 (2—0).** Dovedind aceleași frumoase disponibilități din sezonul anterior, feroviarii sibieni s-au detașat cu ușurință de proaspăta venită în cadrul acestui eșalon, grație golurilor realizate de T. Săraru (min. 27, 53, 73), D. Galea (min. 40) și A. Tureanu (min. 85 și 88). Golul de onoare al oaspeților, înscris în min. 83, poartă „semnătura" lui C. Drăgoiu.

■ **Record — Textila 1—2 (2—0).** Tradiționalul derby dintre vechile combatante ale campionatului județean a revenit, pe merit, după un joc de bună calitate, formației pielarilor medișeni care, dovedindu-se superioară eternului său adversar, s-a impus datorită golurilor înscrise de B. Forgacs (min. 26), I. Radu (min. 32) și L. Ciorogaru (min. 66 și 72). Ambele goluri ale învinșilor au fost marcate de B. Teleabă (min. 63 și 67).

■ **Romanofir — Cibinul 6—0 (2—0).** Pe propriul teren, textiliștii din Tălmaciu au învins, la scor, un adversar evident depășit în toate compartimentele. I. Fitea (min. 13, 68, 87), C. Ciorogaru (min. 9 și 66) și F. Milea (min. 55) sînt autorii golurilor.

■ **Fl. Roșie — Spicul 3—2 (2—0).** La Cîrța, formația locală, deși s-a desprins rapid pe tabela de scor prin golurile marcate de G. Stînă (min. 15 și 23), s-a văzut egalată după pauză în urma reușitelor lui I. Vlaic și I. Frățilă. Cu un ultim efort echipa gazdă își apropie victoria în min. 87 cînd înscrie R. Constantinescu.

■ **Silva — Recolta 7—1 (3—0).** Formația din Alma n-a putut face față atacurilor rapide și incisive ale sălișteni-lor, care și-au materializat superioritatea punctînd prin: M. Mercurean (min. 8), Mircea Mînzat (min. 13, 67), N. Radu (min. 27), C. Șoima (min. 69, 72) și D. Bîrsan (min. 80). Golul oaspeților din min. 62 a fost reușit de N. Rus.

V. M.

Săptămîna TV

Luni, 7 septembrie 1992

14,00 Actualități, 14,10 Agenda electorală, 14,20 Calendarul zilei. 14,30 Worldnet Usia, 15,10 Avanpremieră TV. 15,30 Tinere talente. 15,50 Culoare și ritm la Rio de Janeiro. 16,00 Forum. 16,20 Actualități. 16,25 Emisiunea în limba maghiară. 17,45 Pro patria. 18,30 Tezaur. 18,55 Studioul electoral. 19,30 Desene animate, „Michel Vaillant". 20,00 Actualități. 20,35 Teatru TV. „O noapte furtunoasă". 22,00 Studioul economic. 22,25 Studioul electoral. 22,55 Actualități. 23,20 Sport. 23,30 Închiderea programului.

Marți, 8 septembrie 1992

7,00 Programul Televiziunii Naționale din Republica Moldova. 10,00 Actualități. ● Meteo. 10,20 Agenda electorală. 10,30 Calendarul zilei. 10,40 Transmisiunea directă a slujbei religioase „Nașterea Maicii Domnului". 12,10 Ora de muzică. 13,00 Interferențe. 13,30 Muzica pentru părinți. 14,00 Actualități. ● Meteo. 14,20 Tradiții... marinărești. 14,50 Avanpremieră TV. 14,55 Televacanța școlară. 15,30 Cursuri de limbi străine. 16,00 Miniaturi muzicale românești. 16,30 Conviețuiri. 17,00 Actualități. 17,05 Forum. 17,25 Cultura în lume. 17,55 Salut, prieteni! 18,55 Studioul electoral. 19,30 Desene animate. „Michel Vaillant". 20,00 Actualități. 20,35 Teatru TV. „O noapte furtunoasă". 21,40 Cantonete celebre la malul mării. 22,00 Studioul electoral. 23,00 Actualități. 23,20 Sport. 23,30 Închiderea programului.

Miercuri, 9 septembrie 1992

7,00 Programul Televiziunii Naționale din Republica Moldova. 10,00 Actualități. ● Meteo. 10,20 Agenda electorală. 10,30 Calendarul zilei. 10,40 Film serial. „Marc și Sophie". Ep. 9. 11,35 Super Channel. 12,10 Ora de muzică. 13,00 Vîrsta a treia. 13,30 Voi, moților, munților! 14,00 Actualități. ● Meteo. 14,20 Magazin agricol. 14,50 Avanpremieră TV. 14,55 Televacanță școlară. 15,30 Cursuri de limbi străine. 16,00 Tineri interpreți de muzică populară. 16,20 Lumea sportului. 16,50 Tragerea Pronoexpres. 17,00 Actualități. 17,05 Forum. 17,25 15, 16, 17, 18. 17,55 Studioul economic. 18,25 Studioul electoral. 19,30 Desene animate: „Michel Vaillant". 20,00 Actualități. 20,35 Film serial. „Hemingway". Ep. 5. 21,35 Universul cunoașterii. 22,10 Vedete în recital. 22,25 Studioul electoral. 22,55 Actualități. 23,20 Sport. 23,30 Închiderea programului.

Joi, 10 septembrie 1992

7,00 Programul Televiziunii Naționale din Republica Moldova. 10,00 Actualități. ● Meteo. 10,20 Agenda electorală. 10,30 Calendarul zilei. 10,40 Ecran de vacanță. 11,05 Super Channel. 12,10 Ora de muzică. 13,00 Oameni de lîngă noi. 13,30 Jazz-Magazin. 14,00 Actualități. ● Meteo. 14,20 Conviețuiri. 14,50 Preuniversitaria. 15,30 Cursuri de limbi străine. 16,00 Agenda muzicală. 16,20 Reportaj-anchetă. 16,50 Actualități. 16,55 Forum. 17,15 Tele-discul muzicii populare. 17,35 Simpozion. 18,20 Studioul economic. 18,55 Studioul electoral. 19,30 Desene animate. „Michel Vaillant". 20,00 Actualități. 20,35 Sport. 20,45 Film serial. „Dallas", ep. 161. 21,45 Reflecții rutiere. 22,00 Studioul electoral. 23,00 Actualități. 23,20 Sport. 23,30 Închiderea programului.

Vineri, 11 septembrie 1992

7,00 Programul Televiziunii Naționale din Republica Moldova. 10,00 Actualități. ● Meteo. 10,20 Agenda electorală. 10,30 Calendarul zilei. 10,40 Film artistic, „Într-o seară un tren" (Franța-Belgia, 1968). 12,10 Super Channel. 12,35 Descoperirea Planetei. 12,55 Ora de muzică. 13,40 Actualități. ● Meteo. 14,00 Mondo-Muzica. 14,20 Medicina pentru toți. 14,50 Recital de operă. 15,10 Preuniversitaria. 15,45 Forum. 16,15 Limba noastră. 16,45 Tragerea Loto. 16,55 Actualități. 17,00 Emisiunea în limba germană. 18,00 Dosarele istoriei. 18,30 Studioul electoral. 19,30 Desene animate, „Michel Vaillant". 20,00 Actualități. 20,35 Film serial, „Destinul familiei Howard", ep. 38. 21,35 Reporter '92. 21,55 Top 10. 22,25 Studioul electoral. 22,55 Actualități. 23,20 Sport. 23,30 Închiderea programului.

Sîmbătă, 12 septembrie 1992

9,00 Bună dimineața! 9,50 Șahul de la A la Z. 10,00 Actualități. ● Meteo. 10,10 Ecran de vacanță. 11,10 Viața spirituală. 12,00 Itinerarii spirituale. 12,30 Ora de muzică. 13,30 7×7. 14,00 Actualități. ● Meteo. 14,10 Reflecții rutiere. 14,20 Ecran de vacanță. 14,45 Studioul șlagărelor. 15, 15. Al doilea război mondial. 15,45 Divertisment internațional. 16,05 Magazin cinematografic. 17,05 Expo Sevilla '92. 17,20 Artă și artiști. 17,30 Români care au ales.... umilința. 18,00 Gong! 18,30 Mapamond. 19,00 De joc, de dragoste, de dor... 19,15 Teleenciclopedia. 20,00 Actualități. 20,40 Film serial. „Twin Peaks", ep. 17. 21,35 Săptămîna sportivă. 21,50 Actualități. 22,05 Film serial. „Eu spionez". 23,00 Festivalul internațional Rock '92 4,00 Închiderea programului.

Duminică, 13 septembrie 1992

9,00 Bună dimineața! 9.30 Ecran de vacanță. 10.50 Actualități. ● Meteo. 11,00 Lumină din lumină. 12,00 Viața satului. 13,30 Triptic lăpușan. 14.00 Actualități. ● Meteo. 14,10 Atlas. 14,30 Video-Magazin. 17,05 De ziua Pompierilor. 17,20 Automobilism. 17, 50 Agenda festivalului internațional Rock '92. 18,05 Știință și imaginație. 18,35 Convorbiri de duminică. 19.10 Film serial, „Dallas", ep. 162. 20,00 Actualități. 20,35 Film artistic „Învierea lui Zachary Wheeler" (SUA, 1971). 22.25 Duminica sportivă. 22,45 Actualități. 23,00 Festivalul internațional Rock '92. 2,00 Închiderea programului.

MAPAMOND sport MAPAMOND

Carole Merle

„Eram geloasă şi nervoasă"

Una dintre cele mai mari schioare alpine ale ultimilor ani este franţuzoica (în imagine, cu soţul ei Philippe Pellet) Carole Merle care a cîştigat cam tot ce se poate cîştiga în competiţiile internaţionale. Dar, puţini sînt cei care cunosc „problemele" acestei mari campioane, probleme care - pînă la urmă - s-au rezolvat în mod fericit pentru toată lumea...

– Eşti fericită, Carole?

– Acum, da. Dar să nu vă spun prin ce am trecut. La un moment dat am vrut să abandonez schiul.

– De ce?

– Devenisem geloasă şi nervoasă. Nu mă mai puteam nici antrena cum trebuie, nu mă mai puteam concentra la concursuri. Mă îndrăgostisem de Philippe. El era masorul lotului feminin de schi al Franţei din care făceam şi eu parte, dar aş fi vrut să stea numai cu mine, să fim doar noi doi. Între timp ne-am şi căsătorit...

– Pînă la urmă, s-a găsit soluţia...

– Bineînţeles. Federaţia, pusă în faţa ultimatumului meu, a găsit soluţia convenabilă pentru toată lumea: m-a lăsat să mă pregătesc singură, cu „echipa mea" de tehnicieni: antrenorul Maurice Adrait, tehnicianul Jean-Mark Seimetz şi masorul... Philippe, soţul.

— Este, din cîte ştiu, o premieră mondială...

– Da, la această oră, este un caz unic, dar se poate generaliza pentru că nu e rău deloc. Adevărul este că eu am avut încă de la început probleme de adaptare, de integrare în lot. Celorlalte fete le place să trăiască în comun. Mie mi s-a părut dintotdeauna anormal să trăiesc tot anul în grup, de vreme ce practic un sport individual.

– Faptul că trei persoane se ocupă de tine nu te face egoistă?

– Nu. Şi, în fond, eu fac sport la cel mai înalt nivel ceea ce te obligă să fii egocentric şi egoist. Ca să fii mereu în frunte trebuie să te ocupi de tine, să te pregăteşti cu mare ambiţie, să nu-ţi fie milă de ceilalţi, să nu laşi nimic la voia întîmplării. Şi-apoi, în aceste condiţii, mă antrenez şi mult mai bine.

– Se spune că este greu să găseşti în viaţa obişnuită fericirea pe care o trăieşti în sport...

– I-adevărat. Tocmai de aceea, foarte mulţi sportivi au probleme de adaptare după ce abandonează activitatea competiţională. Tocmai de aceea, eu am evitat să mă limitez la a trăi doar pentru schi. Mai am numeroase alte preocupări: caii, marea, maşinile... Celebritatea actuală mă deranjează aşa că n-o să sufăr cînd voi deveni o femeie obişnuită. Dorinţa mea cea mare este să am un copil, să am o viaţă de familie normală. Sînt cu valizele după mine de la vîrsta de 15 ani.

– Este atît de importantă familia pentru tine?

– Am fost copil unic al părinţilor mei. Aşa se face că am fost teribil de alintată. Făceam ce vroiam. Eram, de-atunci, o solitară. Nu-mi amintesc să fi avut prieteni sau să fi petrecut vreo vacanţă în tabără. Eram mereu doar eu şi părinţii mei.

– Te preocupă concursurile la care urmează să iei startul?

– Da. Am coşmaruri noaptea. Visez că mi-am uitat schiurile sau beţele sau clăparii. Dorm puţin şi agitat.

– Te-ai gîndit ce vei face după?

– Bineînţeles. Voi deschide un hotel şi voi trăi liniştită cu familia mea.

Andre Agassi

Andre Agassi s-a născut la 29 aprilie 1970 în Las Vegas (Nevada), are 1,80 m, 79 kg şi este tenismen profesionist din 1988. Este necăsătorit, dar este prieten cu Wendy Stewart de 15 ani. Tatăl său, Mike, este „antrenor particular", iar fratele său, Philip îi este „manager particular". Mama lui, Elisabeth şi sora lui, Tamee, îi sînt admiratoare. Locuieşte – cînd nu-i plecat – împreună cu întreaga familie în casa lor din Las Vegas, dar mai are o reşedinţă în Bradenton (Florida), unde cunoscutul antrenor Nick Bollettieri are o Academie de tenis. Este pasionat de maşinile de viteză, de aceea în garajul lui Andre găseşti 3 Porsche, un Ferrari F 40, un Lamborghini Countach, un Chevrolet Corvette şi un Jeep.
În cei trei ani de cînd este profesionist, din turnee a cîştigat 4.981.643 dolari. Din contracte de reclamă şi publicitate pe diferite termene (între 3 şi 10 ani) va mai cîştiga 54,5 milioane dolari. Antrenorul care l-a format şi care se ocupă şi astăzi de pregătirea lui Agassi este Nick Bollettieri, antrenor cu pregătirea fizică - Gil Reyes, manager general - Bill Schelton. De băut nu bea decît Coca-Cola. Sportivul pe care-l admiră este hokeistul Wayne Gretzky, de la echipa Los Angeles Kings. În afară de tenis, practică golful. Actorul preferat - Jack Nicholson. Cîntăreţii favoriţi - Barry Manilow, James Taylor, Michael Bolton. Cel mai mare succes de pînă acum - cîştigarea turneului de tenis de la Wimbledon. La ora actuală se numără printre cei mai buni 10 tenismeni profesionişti din lume. La 22 de ani, Andre Agassi este, poate, cel mai talentat dintre toţi tenismenii noului val.(n.i.d.)

Un fotbalist. . . turist

Eric Cantona a fost denumit copilul teribil al fotbalului francez. Talentat, tehnic, bine dotat fizic (1,87 m, 83 kg). Eric ar fi putut ajunge unul dintre staruri le Europei. Şi, totuşi n-a ajuns. De ce? Cine poate şti întregul adevăr. Poate datorită caracterului său n-a reuşit să-şi atragă simpatia patronilor. Poate aceştia au aşteptat prea mult şi au fost dezamăgiţi. Dar să încercăm o recapitulare a „traseului" lui Eric Cantona. * S-a născut la Marsilia, în 1966 şi, cum se întîmplă cel mai adesea, n-a avut loc în echipa din oraşul său natal, debutul în prima divizie avînd loc la 5.XI.1983 cu clubul Auxerre. Guy Roux, antrenorul lui Auxerre, l-a reperat pe Eric, în 1981, în Caillois, un cartier mărginaş din Marsilia. Avea doar 15 ani şi a semnat un prim contract ca stagiar, apoi a devenit profesionist, la vîrsta de 17 ani. La 15 mai 1985 a înscris primul gol. Dar, încă de acum, caracterul său irascibil a ieşit în evidenţă. * În 1986, Guy Roux l-a împrumutat pentru un an clubului Martigues din divizia secundă unde s-a impus ca înaintaş central. * În 1987, revine la Auxerre, unde devine golgeterul echipei. Selecţionerul Henri Michel îl ia în reprezentativă, într-un meci contra Angliei cînd, la 12 august 1987, marchează şi primul său gol pentru naţionala franceză. În acest an primeşte şi primul cartonaş roşu pentru lovirea unui adversar. * În 1988, la 22 de ani, este achiziţionat de Olympique Marseille pentru colosala sumă de 22 milioane franci şi un salar de 400.000 franci pe lună. La 20 august acelaşi an , referindu-se la selecţionerul H. Michel declară: „Acest antrenor este un sac de rahat". Federaţia îl suspendă din reprezentativă pe timp de un an. * La 28 ianuarie 1989 Olympique Marseille joacă la Sedan, un meci amical cu Torpedo Moscova. Fără nici un motiv aparent, Cantona îşi dă jos tricoul, îl aruncă şi părăseşte terenul. Conducerea clubului îl suspendă. Cincisprezece zile mai tîrziu este împrumutat lui Bordeaux unde încheie campionatul. * În acelaşi an, Marseille îl ia de la Bordeaux şi-l dă la Montpelier. La 21 octombrie îl înjură şi-l loveşte pe coechipierul său Jean-Claude Lemoult. Cu el în formaţie, echipa cîştigă Cupa Franţei. * În 1990 revine la Marseille, dar nu reuşeşte să-şi cîştige un loc de titular în disputa cu Papin, Waddle şi Pele. Joacă din cînd în cînd, iar cînd la cîrma echipei este adus antrenorul belgian Raymond Goethals nu mai părăseşte banca rezervelor. * În anul următor Bernard Topie nu ezită să-l vîndă lui Nimes contra sumei de 10 milioane franci. Cantona declară „Aici, împreună cu prietenul meu Michel Mezy vom face lucruri mari". Dar, la 7 decembrie, într-un meci cu Saint-Etienne, îl loveşte pe arbitru cu mingea. Este eliminat şi apoi suspendat patru etape. Aflînd verdictul, înjură, în presă, comisia de disciplină şi aceasta îi măreşte suspendarea la două luni. La 12 decembrie, în culmea furiei, anunţă că renunţă la fotbal. * La 24 ianuarie 1992, dîndu-şi seama că nu dispune de rezerve băneşti necesare existenţei fără fotbal, la propunerea impresarului său, pleacă în Anglia la Sheffield. Antrenorul Trevor Francis îi solicită o săptămînă de probă. Cantona refuză. * La 31 ianuarie 1992, Leeds United, lidera clasamentului, îi face propunerea de a juca acolo pentru că atacantul central Lee Chapman nu dădea randament. Nimes îl împrumută clubului englez - care avea să devină campion - pînă la sfîrşitul campionatului.

Deci, 10 transferări în 12 ani! Să vedem ce-i va rezerva viitorul, acestui fotbalist-turist.

(n.i.d.)

Două dintre starurile fotbalului european, colegi la Real Madrid: MANUEL GONZALES „Michel" şi croatul ROBERT PROSINECKI.

Lupta cu marea

Îl chema Mathew Webb, avea 27 de ani şi era căpitan de vas. Era anul 1875. Înfrunta canalul Mîncii în dorinţa de a realiza „oficial" ceea ce soldatul napoleonian Jean-Marie Saletti se povestea că a făcut cu 60 de ani înainte, tot în luna august, evadat din lagărul unde era deţinut ca prizonier de englezi. Ştia că nu va fi uşor. Cu două săptămîni înainte, după aproape 7 ore de luptă cu marea agitată, abandonase. Acum dorea să învingă...

Apele canalului erau liniştite, dar pînă cînd? Webb înfrunta voinicеşte valurile de aproape 18 ore, urmărit de numeroşi curioşi, printre care

A fi sau a nu fi

şi Vaington Jones, de la care ne-a rămas o descriere amănunţită a traversării. Ţărmul se zărea în apropiere cînd Jones începe să noteze: „Curentul îl antrenează pe Webb spre Calais. Marea se agită. Sfîrşitul este aproape. Webb înoată de 18 ore şi jumătate. Ţărmul este în apropiere. Marea este însă mai tare şi curentul mai puternic, iar omul mai slab, epuizat de un efort continuu... Ora 7,30: Webb luptă cu curaj. Nu mai are decît o jumătate de milă pînă la ţărm. Ora 8,10: Vîntul se măreşte şi înotătorul este jucăria valurilor... Ora 9,45: Ultimul sfert de milă. Este o minune că Webb mai rezistă! Ora 10: Mai sînt numai 150 de metri pînă la mal, dar oare îi va putea străbate? Ora 10,15. Oamenii din bărci sondează apa cu lopeţile pentru a-l încuraja pe erou. Mai este atît de puţin.. şi totuşi... Ora 10,41: VICTORIE !"

După aproape 21 de ore de înot, Mathew Webb reuşea să traverseze înot Canalul Mîncii de la Douvers la Calais. Omul a învins marea prin propriile-i puteri. Avea să mai treacă 96 de ani pînă cînd William Burgess va reuşi să repete performanţa, după 11 tentative nereuşite... (n.i.d.)

Șoimii COMPA — Minerul Mătăsari 5-1 (1-1)

Vîntul puternic și foarte rece a influențat desfășurarea jocului mai ales în prima repriză cînd realmente fazele de fotbal au lipsit. Scorul a fost deschis foarte repede (min. 3), atunci cînd Ștef centrează de pe stînga și **Turc**, cu capul reia sub bară. Vîntul, distribuie mingile anapoda, controlul balonului este dificil. Absolut întîmplător mingea ajunge la **Căileanu** care șutează mai mult decît anemic și P. Berța primește un gol de începător. Mare greșeală de portar 1—1. În min. 46, **Munteanu** marchează cu capul fructificînd o deviere a lui Turc la cornerul executat excelent de Mărginean și scorul devine 2—1. Despărțirea decisivă este realizată de același Munteanu (min. 59) care fructifică centrarea lui Mărginean. Min. 74 aduce al 4-lea gol al sibienilor autor același Munteanu. Ultimul gol (min. 85) este opera lui Turc, care cu un șut violent stabilește scorul la 5—1.

Antrenorul V. Rîșniță a folosit formația: P. Berța — Giurcă (min. 80, Iancu), Mihăilă, F. Berța, Negrea — Ciobanu, I. Luca, Ștef — Turc, Mărginean, Munteanu (min. 85, Copaciu).

I. PLEȘCA

★

●**Gaz Metan Mediaș — Dacia Pitești 2—1 (1—0).** Pentru gazde au înscris Pustai și Nistor, din lovitură de la 11 metri.

Minutul 91

Etapă fastă pentru echipele care au jucat în deplasare care au cules (se vede că a venit toamna!) 9 puncte din 18 posibile, marile surprize furnizîndu-le sibienii, la Timișoara și brașovenii, la Craiova. A plouat, din nou, cu cartonașe colorate galben și roșu, domnii din comisia de disciplină justificîndu-și existența și... banii.

● **Sp. studențesc — F.C. Farul 2—1 (1—1).** Victorie smulsă în ultimul minut de bucureșteni care, după ce au fost conduși cu 1—0, prin golul marcat de Zahiu (min. 19), la o gafă a portarului Speriatu (care poate să-l coste), au egalat prin Ceaușilă (min. 26) și au învins, în min. 90, cînd același Ceaușilă a transformat lovitura de la 11 metri acordată de vîlceanul Gh. Constantin. ● **Progresul — Steaua 1—2 (1—0).** Și în acest meci oaspeții au cîștigat din 11 metri în finalul partidei, arbitrul clujean Mircea Salomir fiind la timonă. Autorii golurilor: M. Stoica (min. 20), respectiv Filipescu (min. 67) și I. Stan (min. 84, din penalty). Ilie Dobre a dat la erate încît, la un moment dat, nu mai știai dacă-i la meci sau la circiumă. Au fost eliminați Doboș (Steaua) și Olărolu (Progresul). ● **Dacia Brăila — Universitatea Craiova 2—2 (0—1).** Greu meci pentru Ad. Moroianu din Ploiești. Oltenii au condus cu 2—0 prin golurile realizate de Gane (min. 19 și 77). Spectatorii scrîșneau din dinți, ascuțindu-și cuțitele (mai ales cei din Brăilița). Din fericire, Brătianu II (min. 87 și 89) a egalat și spiritele s-au mai liniștit. ● **„U" Cluj — F.C. Ploiești 2—0 (0—0).** Predatu (min. 61) și Azoiței (min. 64) i-au scos din necaz pe studenții clujeni care, orice s-ar zice, au echipă subțire și pungă spartă. ● **F.C. Selena Bacău — Oțelul 1—1 (1—0).** Deși V. Arhire ne spunea înainte de meci că apele s-au limpezit la Bacău, că jucătorii s-au adunat, că — de unde pînă acum n-aveau antrenor — acum au trei, rezultatul n-are darul să le dea speranțe. A marcat Ciudin (min. 18), pentru „selenari", a egalat Bedreagă (min. 79). ● **Electroputere — F.C. Brașov 0—1 (0—0).** Joc plicticos, desfășurat pe un vînt bun să înalți zmeul. Cei de la televiziune au mai avut proasta inspirație de a ni-l da pe post sîmbăta cînd era somnul mai dulce. A înscris Ivan (min. 51), cu capul, ca la antrenament. ● **C.S.M. Reșița — Rapid 1—1 (0—0.** De vreo 20 de ani n-au mai stat giuleștenii în loja clasamentului, ca acum, fără înfrîngere după 5 etape. Te pomenești că au renăscut ambițiile de altădată ale gărarilor. Să vedem cît îi vor ține balamalele. Reșițenii vor retrograda pe propria lor neputință. Au marcat Țîră (min. 52), pentru bucureșteni, Petrescu (min. 75), pentru gazde. ● **Dinamo — Gloria 4—1 (2—0).** Victorie la pas a campionilor care nu și-au menajat... amicii din Ardeal. Autorii golurilor: D. Munteanu (min. 22), Gerstenmajer (min. 25), Moga (min. 77 și 86), respectiv I. Lazăr (min. 67).

(n.i.d.)

„Agresarea" de la Sibiu

(Urmare din pag. 1)

cînd să șocheze cititorii cu titluri gen: Colegul nostru confundat de huligani cu Ioanițoaia, Pumnul și palma, Am fost lovit cu ce se nimerea. Ca să scape, Ion Crăciunescu a sărit gardul, Bateți fără teamă! Doar 5 000 amendă! etc.

Bineînțeles că nici noi nu putem admite violența, indiferent de formele ei de manifestare, nici pe terenurile de sport, nici în afara lor. Este o dovadă de impotență intelectuală să încerci a-ți impune punctul de vedere cu pumnul. Dar una este să te bată un anume Dorin Nicolae Negruț (24 ani, fără ocupație) și alta este să scrii că te-au agresat sute de sibieni („Am fost sub ploaia de lovituri, trîntit pe ciment; dîndu-se în mine cu ce se nimerea (mîini și picioare)" De altfel, Poliția sibiană și-a făcut datoria, identificîndu-l și amendîndu-l, conform legii, pe huligan.

Ei bine, făcuți foc și pară, cei de la „Gazeta sporturilor" ne... pedepsesc (!?), nemaitrimițînd cronicar la partidele Interului susținute pe teren propriu.

Ce să mai zici? Eu, unul, în locul celor de la F.C. Inter m-aș bucura, pentru că nu-i nici un fel de bucurie să te trezești sîmbăta cu un stol de lăcuste bucurestene, flămînde și însetate, mofturoase și pretențioase, cărora trebuie să le acorzi toată atenția fiindcă de!, vin din orașul în care se dă ora exactă. Hai, arbitrii — treacă meargă — sînt un rău necesar, dar pe lîngă cei trei mai trebuie să le umpli gușile la 3—4 trimiși ai „presei centrale", un observator federal (care, nu o dată, vine cu nevasta ori amanta), un comentator radio, iar dacă „ai noroc" de televiziune trebuie să mai iei în calcul vreo 5 inși. Trai neneacă pe banii babacăi. Iar, apoi, noi, cei care citim cronicile sau ascultăm transmisiile, ne mirăm că una se întîmplă pe teren și alta ne povestesc cronicarii (C. Alexe, tot de la „Gazeta sporturilor" îi ceartă pe cei de la Reșița că l-au marginalizat și nu i-au cumpărat bilet de întoarcere. În replică, le transmite că el nu se va mai duce la nici un meci din Reșița. Ce să-ți spun, vor vărsa furnaliști, rîuri de lacrimi de dorul lui!).

Ceea ce n-au înțeles — se pare — gazetarii care profesează în zilele noastre este că meseria aceasta comportă destule riscuri pe care ni le-am asumat nesiliți de nimeni. Ne-am asumat niște responsabilități pe care trebuie să le respectăm cu strășnicie, suportînd cu bărbăție și înjurătura și calomnia, și (ca în cazul în speță) cîte un ghiont fără a ne văita ca niște babe.

(n.i.d.)

Rugbiști sibieni în Lituania

În perioada 18—29 august a.c. echipa de rugby C.S.Ș. Șoimii Sibiu a efectuat un turneu în Lituania, în orașul Siauliai, la invitația clubului Zalgiris din localitate. La turneu au mai participat formațiile Raf Riga, Aras Siauliai și Gladiator Sankt Petersburg. Tinerii rugbiști sibieni, pregătiți de Marcel Feraru, au obținut următoarele rezultate: 3—19 cu Raf, 27—0 cu Zalgiris, 14—12 cu Aras și 24—0 cu Gladiator, ocupînd în final locul 2, după Raf Riga, echipă care a cîștigat toate întîlnirile. Iată lotul jucătorilor de la C.S.Ș. Șoimii: Cristian Munteanu, Beniamin Stoia, Constantin Neagu, Alexandru Cupcea, Dan Prodea, Cosmin Balteșiu, Sorin Cerchezan, Alexandru Surdu, Bogdan Răscanu, Radu Stoia, Bogdan Feraru, Florian Dinică, Mihai Stoiță, Horia Stoica, Cristian Solomon, Adrian Ungureanu, Radu Moldovan (conducător Virgil Stoica).

Turneul a fost sponsorizat de S.C. Cibinium H & P S.R.L., S.C. SHAHBA T.R.D., S.C. Trei Stejari S.A., S.C. Divertis S.R.L., S.C. Tandina S.R.L., S.C. Albcom S.R.L.

Durînd de cîțiva ani, relația amicală dintre C.S.Ș. Șoimii și clubul Zalgiris Siauliai va continua prin invitarea rugbiștilor din Lituania la un turneu ce se va desfășura la Sibiu.

C. S. U. BALANȚA Sibiu — ZORILE Chișinău

(urmare din pag. 1)

practicat un joc bătrînesc, foarte slab în apărare și cu realizarea „telefonată" a schemelor tactice învățate la antrenament. În ceea ce privește faza de apărare se simte acut lipsa lui Alecu. Ne face plăcere să credem că numai cîteva nefericite scurtcircuite organizatorice au determinat refuzul celor în drept de a-i înlesni prezența la antrenamente și meciuri (Cornel Alecu, după cum se știe își satisface serviciul militar).

UN SCURT FILM AL PARTIDELOR

Meciul de vineri seara a debutat sub semnul echilibrului, oaspeții reușind să conducă, cu diferențe minime, pînă în min. 7 cînd, după egalitatea la 13, gazdele preiau conducerea pe care nu o vor mai ceda pînă la sfîrșitul partidei. Din min. 10 pînă în min 17 asistăm la un veritabil recital baschetbalistic al sibienilor, ei reușind să înscrie 22 de puncte în timp ce moldovenii nu au mai realizat nici unul (43—15). Repriza se încheie cu o diferență de 29 de puncte în favoarea gazdelor (55—26).

În repriza secundă această diferență crește rapid, ajungînd în min. 33 la 48 de puncte (104—56). În această a doua repriză Benjamin Pelger a jucat eficient și strălucitor așa cum am dori să o facă în permanență. Partida s-a încheiat cu scorul de 124—85 în favoarea echipei noastre. Pentru C.S.U. Balanța au înscris: Muntean (38), Corui (19), Torday (19), Pelger (14), Lefter (10), Viciu (8), Spînu (6), Teleabă (6) și Rugină (4). Cel mai bun realizator al oaspeților s-a dovedit a fi Serghei Mereșevschi (29 puncte).

Al doilea meci disputat sîmbătă dimineața a prilejuit o dispută dîrză, aprigă pentru victorie, în care moldovenii au condus încă de la începutul partidei pînă în min. 15 (34—36), pentru ca apoi, în ultima parte a primei reprize, echipierii de la C.S.U. Balanța să aibă o tresărire de orgoliu, să apese pe „accelerație" și să termine în avantaj prima repriză cu scorul de 60—53.

Ca și în prima parte a jocului și în repriza secundă sibienii se dovedesc deficitari în faza de apărare, permițînd oaspeților pătrunderi facile, precum și finalizarea unui număr important de contraatacuri. Cu 3 minute înaintea fluierului final scorul era egal 96—96. Într-un sfîrșit de meci incandescent sibienii reușesc să se impună, obținînd victoria în cea de a doua partidă cu scorul de 107—104. Pentru C.S.U. Balanța Sibiu au înscris: Corui (28), Muntean (20), Lefter (19), Spînu (10), Kincses (8), Teleabă (8), Torday (6), Pelger (4) și Rugină (4). Din nou, cel mai bun realizator al oaspeților a fost Serghei Mereșevschi (32 de puncte).

S-a intrat, așadar, în linie dreaptă. În prima partidă a noii ediții de campionat, C.S.U. Balanța Sibiu va juca la Cluj-Napoca cu Universitatea, deținătoarea titlului de campioană națională. Un meci ce va constitui un semnificativ test vizavi de forma echipei sibiene în perspectiva dublei partide cu Barcelona la sfîrșitul acestei luni în cadrul competițiilor baschetbalistice europene inter-cluburi.

Succes C.S.U. Balanța!

CLASAMENTE DIVIZIA A

SERIA I

Unirea Focșani — Faur 3—0; Gloria Buzău — Unirea Slobozia 8—2; CSM Suceava — ASA Tg. Mureș 2—0; Ceahlăul — Steaua Mizil 3—1; Poli Iași — Foresta 1—0; CS Olt — FC Argeș 1—2; Gloria Galați — Portul 5—1; Callatis — Flacăra 0—0; Autobuzul — Chimia 5—3.

1. F.C. ARGEȘ	4	3	0	1	10— 3	6
2. Poli. Iași	4	3	0	1	5— 4	6
3. Portul Constanța	4	3	0	1	12—12	6
4. Flacăra Moreni	4	2	1	1	6— 3	5
5. Foresta Fălticeni	4	2	1	1	4— 2	5
6. C.S.M. Suceava	4	2	1	1	6— 4	5
7. Ceahlăul P. Neamț	4	2	1	1	5— 3	5
8. Steaua Mizil	4	2	0	2	15— 4	4
9. Gloria Buzău	4	2	0	2	13—10	4
10. Gloria Galați	4	2	0	2	7— 5	4
11. A.S.A. Tg. Mureș	4	2	0	2	3— 3	4
12. Chimia Rm. Vîlcea	4	1	2	1	7— 7	4
13. Unirea Focșani	4	1	1	2	5— 5	3
14. Unirea Slobozia	4	1	1	2	6—11	3
15. Autobuzul Buc.	4	1	0	3	8—12	2
16. Callatis Mangalia	4	0	2	2	3— 8	2
17. C.S. Faur Buc.	4	1	0	3	3— 9	2
18. C.S. Olt	4	1	0	3	3—16	2

Etapa viitoare: Portul — Poli Iași; Flacăra — Gloria Galați; Chimia — Callatis; Faur — A.S.A.; Steaua — Unirea Focșani; F.C. Argeș — Ceahlăul; Foresta — C.S. Olt; Gloria Buzău — C.S.M. Suceava; Unirea Slobozia — Autobuzul.

SERIA a II-a

Olimpia — UTA 4—1; CFR Cluj — FC Drobeta 3—2; Gloria Reșița — Metrom 1—0; FC Bihor CFR Timișoara 2—0; Tractorul — ICIM 1—1; Jiul Petroșani — FC Maramureș 2—1; Jiul Craiova — Metalul Bocșa 2—0; Met. Cugir — Corvinul 3—3; Armătura — Unirea Alba Iulia 2—1.

1. CORVINUL	4	3	1	0	14— 5	7
2. Jiul Petroșani	4	2	1	1	8— 5	5
3. I.C.I.M. Brașov	4	2	1	1	8— 6	5
4. F.C. Maramureș	4	2	0	2	11— 4	4
5. Metalul Bocșa	4	2	0	2	8— 5	4
6. Metrom Brașov	4	1	2	1	5— 3	4
7. Unirea Al. Iulia	4	2	0	2	5— 4	4
8. Jiul Craiova	4	2	0	2	5— 4	4
9. F.C. Bihor	4	1	2	1	2— 2	4
10. Gloria Reșița	4	2	0	2	5— 6	4
11. C.F.R. Timișoara	4	2	0	2	7— 9	4
12. F.C. Drobeta	4	2	0	2	4— 6	4
13. U.T. Arad	4	2	0	2	5— 7	4
14. Armătura Zalău	4	2	0	2	5— 8	4
15. Olimpia S. Mare	4	1	1	2	7— 8	3
16. Tractorul Brașov	4	1	1	2	5— 7	3
17. Met. Cugir	4	1	1	2	8—17	3
18. C.F.R. Cluj	4	1	0	3	5—11	2

Etapa viitoare: Metalul Bocșa — Tractorul; Corvinul — Jiul Craiova; Unirea — Met. Cugir; U.T.A. — Metrom; C.F.R. Timișoara — Olimpia; F.C. Maramureș — F.C. Bihor; I.C.I.M. — Jiul Petroșani; C.F.R. Cluj — Gloria Reșița; F.C. Drobeta — Armătura.

Realizatori: Mircea BITU, N. I. DOBRA, Ion PLEȘCA și Octavian RUSU. Prezentarea grafică: Liviu BREZAE și Dumitru NIȚA. Tiparul: POLSIB S.A.

BIBL... A „ASTRA"
SIBIU

Tribuna Sporturilor

SUPLIMENT SĂPTĂMÎNAL DE INFORMARE SPORTIVĂ AL COTIDIANULUI INDEPENDENT TRIBUNA

Anul II, nr. 130, 14—20 septembrie 1992, 4 pagini, 10 lei

FOTBAL, DIVIZIA NAȚIONALĂ

Doar lipsa lui Majearu?

F.C. Inter—Dacia Unirea 1-1 (0-0)

Vreo 4 000 de spectatori, dintre care mulți sibieni au luat drumul stadionului „Cetate" din Alba Iulia unde interiștii au fost constrînși să dispute jocul cu brăilenii lui Gigi Multescu. Galeria interistă și ambianța creată de amabilele gazde, gazonul excelent și timpul favorabil au fost tot atîtea atu-uri că echipa noastră este în stare să depășească o importantă barieră psihică (suspendarea propriului stadion) și să ne ofere o victorie... planificată. Prima repriză, dominată destul de clar de interiști, deși prestația lor de ansamblu s-a situat la polul opus celei de la Timișoara, le putea aduce avantajul dorit, Maier (min. 2), Văsii (min. 9), Stănescu (min. 11), Văsii (min. 12), Cotora (min. 18, „bombă" scoasă miraculos de Brătianu I) etc. ratînd cu seninătate. Golul așteptat a venit totuși în min. 47, atunci cînd **Burchel**, pătruns vijelios în careul brăilean, a fost faultat de Brătianu II și tot Burchel l-a învins pe fratele fundașului, portarul, cu un șut la colțul porții. Dar, încet-încet, atacurile sibiene se „înmoaie", Burchel și Maier, activi în prima parte, dispar din joc, mijlocul interist cedează, apărarea, în frunte cu Lazăr, greșește tot mai mult și, după o bară a lui Luca (min. 56), peste un minut brăilenii egalează: Lazăr trimite o pasă exact la adversar, urmează învăluirea pe stînga cu participarea lui Petrache și Minciu, centrarea ultimului fiind reluată impa-

(continuare în pag a IV-a)

Mircea BIȚU

Clasamentul Div. Naționale

1.	STEAUA București	6	5	1	0	21— 4	11 (+5)
2.	F.C. Dinamo București	6	4	2	0	17— 4	10 (+4)
3.	Rapid București	6	3	3	0	8— 3	9 (+3)
4.	Universitatea Craiova	6	3	2	1	11— 4	8 (+2)
5.	Gloria Bistrița	6	3	2	1	9— 6	8 (+2)
6.	Sportul studențesc	6	2	3	1	8— 7	7 (+1)
7.	F.C. Brașov	6	3	0	3	7— 5	6 (0)
8.	**F.C. INTER SIBIU**	**6**	**2**	**2**	**2**	**10—13**	**6 (0)**
9.	Politehnica Timișoara	6	2	2	2	8—11	6 (0)
10.	Oțelul Galați	6	2	2	2	4— 9	6 (0)
11.	F.C. Ploiești	6	2	1	3	10— 9	5 (—1)
12.	F.C. Farul	6	1	3	2	10—10	5 (—1)
13.	Electroputere Craiova	6	2	0	4	4— 6	4 (—2)
14.	Dacia Unirea Brăila	6	0	4	2	4— 6	4 (—2)
15.	Progresul București	6	1	2	3	6— 9	4 (—2)
16.	„U" Cluj	6	2	0	4	3— 7	4 (—2)
17.	C.S.M. Reșița	6	1	2	3	5—20	4 (—2)
18.	F.C. Selena Bacău	6	0	1	5	2—14	1 (—5)

Etapa viitoare (20 septembrie a.c.): Electroputere — Steaua; Dinamo — Rapid; Sp. studențesc — F.C. Brașov; F.C. Selena Bacău — „U" Cluj; Progresul — F.C. Ploiești; C.S.M. Reșița — Oțelul; Dacia Brăila — F.C. Farul; Poli. Timișoara — Gloria Bistrița; F.C. Inter — Universitatea Craiova.

Minutul 91

De ce-or fi împrăștiat mai marii fotbalului nostru meciurile acestei etape pe distanța a o jumătate de săptămînă numai ei știu (ei le leagă și le dezleagă pe toate!). Ascunse și pline cu hîrtoape sînt căile Federației, acolo făcîndu-și veacul aceiași păpușari dintotdeauna, iar noi, marionetele, n-avem decît să ne veselim cînd trebuie ori să plîngem cînd ni se poruncește. Asta-i viața de artist: noaptea vesel, ziua trist.

Oaspeții și-au luat, din nou, porția lor din grămada de puncte, reușind o victorie (Dinamo) și trei egaluri, dar fără să notăm mari surprize.

● **Universitatea Craiova — „U" Cluj 2—0 (0—0).** Studenții de pe Someș au rezistat eroic pînă spre final. Dar, în min. 62, Ion Oblemenco i-a trimis pe teren pe Craioveanu și Moisescu și... rezervele au marcat cele două goluri, în min. 76 și, respectiv, 86. Inspirație sau întîmplare? ● **F.C. Brașov — Dinamo 0—2 (0—1).** Prima victorie a campionilor, în deplasare. Primul gol a fost marcat însă, de D. Munteanu (min. 40), după o flagrantă poziție de ofsaid. Go-

(Continuare în pag. a IV-a)

Rugby, div. A

C.S.M. Foresta Sibiu — C.F.R. Constanța 28-12 (14-6)

Deși au dominat întreaga întîlnire, sibienii nu s-au putut impune așa cum și-au dorit-o. Cu o înaintare puternică care a cîștigat baloane în grămezile ordonate

(Continuare în pag. a IV-a)

G. RADU

ULTIMA ORĂ

● Interiștii vor disputa și meciurile cu Universitatea Craiova, Gloria Bistrița și Rapid București la... **Alba Iulia.** Tare sîntem curioși să aflăm numele arbitrilor stabiliți de computerul acționat... manual(!), cunoscute fiind proptelele bistrițenilor și rapidiștilor. ● **Marius Predatu,** fostul interist, a plecat de la Pitești apărînd în formația „șepcilor roșii", pentru care a și marcat un gol. Să vedem cît o să-l țină? ● Fiindcă veni vorba de transferări, să vă informăm că trei tineri fotbaliști interiști — **Miuță, Cîșmăroiu** și **Terchilă** — au fost împrumutați divizionarei A, F.C. Olt 90 pentru un an. Numai jucînd sînt șanse să crească tinerii fotbaliști. ● Joia trecută, la Cisnădie, meci amical internațional între **Textila** și echipa israeliană **Hapoel Givat Olga.** Scor 1—1 (0—0). Au marcat Liebhardt (min. 50) pentru gazde, respectiv Avi Liverți (min. 66). Un test util ambelor formații, ne-a asigurat corespondentul nostru **Ilie Andrei.** ● În sfîrșit s-a numit un nou președinte al Asociației sportive COMPA Sibiu. Este vorba de **ing. Ioan Bucur,** fost fotbalist de performanță, căruia îi dorim numai succese în dificila muncă ce-l așteaptă! ● Sîmbătă, 12 septembrie, autocarul „Mercedes" oferit lui F.C. Inter de **dl. Gino Corioni,** președintele Bresciei, a sosit în vama Vărșand. Iată și o veste bună dinspre F.C. Inter. ● Tînărul și, se spune, foarte talentatul **Sorin Radu** (17 ani) a fost legitimat la F.C. Inter. El provine de la Unirea Drăgășani. ● Arbitrul partidei F.C. Inter — Sportul studențesc trebuia să fie clujeanul **D. Crăciun,** ne-a spus-o chiar dînsul. Cine a avut interes ca în locul lui să apară... Crăciunescu?

B. MIRCEA

BASCHET, div. A

Sibienii au pierdut... la mustață

„U" Fimaro Cluj-Napoca — C.S.U. Balanța Sibiu 70-69 (36-41)

Sorții au făcut ca în prima etapă a noii ediții a campionatului național de baschet al divizionarelor A, să se întîlnească echipele cu cele mai productive atacuri ale campionatului trecut, echipele clasate la finalul ediției trecute pe locurile I și respectiv al III-lea. Dar, în loc de o „ploaie" de coșuri, am asistat la o dispută dîrză cu apărări active, dar și cu multe ratări, unele din poziții favorabile, capitol la care sibienii au „excelat".

Echipierii de la C.S.U. Balanța au pierdut la o jumătate de coș o partidă pe care au controlat-o practic, cu mici excepții la începutul timpului de joc, pînă în **min. 38** cînd au fost egalați de gazde. „U" Cluj, fără Mureșan și Rozsnavschi a pierdut din eficiență, dar rămîne o formație puternică în care Rotaru, Cristescu, Tenter și Pintea continuă a-și demonstra valoarea.

Partida începe cu o lungă perioadă de studiere reciprocă, se joacă crispat, cu teamă parcă și drept consecință se pierd mingi clare, se ratează mult și scorul, după 3 minute este doar 2—2. Introducerea

(Continuare în pag. a IV-a)

Octavian RUSU

In ciuda tuturor adversităților, interiștii se pregătesc cu conștiinciozitate, tocmai pentru a demonstra că, totuși, fotbalul îl fac fotbaliștii

Așa au înscris sibienii golul victoriei în partida cu Electroputere Craiova din primul meci susținut de F.C. Inter pe teren propriu din această ediție de campionat. Din păcate, datorită „sforarilor" din culisele fotbalului nostru, o bună bucată de timp de aici înainte, suporterii interiști vor trăi din amintiri...

PARAȘUTISM

Dacian Ciorgovean – locul 4 la Campionatul Mondial

Recent, Agenția ROMPRES ne-a transmis o veste ce onorează sportul sibian. Participînd cu echipa națională la Campionatul Mondial de parașutism — probe clasice — ce a avut loc în Austria și unde au fost prezenți 240 de concurenți și concurente, reprezentantul țării noastre, sportivul sibian Dacian Ciorgovean, legitimat la A.S.A. Șoimii Sibiu, a reușit să se situeze pe un excelent loc 4 în proba de aterizare la punct fix. Crescut și format de maestrul sportului Vasile Mihanciu, la aeroclubul „Transilvania" din Sibiu, Daniel Ciorgovean reușea, după 8 manșe să fie pe pozițiile 2—3, la numai 7 cm de centru. După salturile de baraj el pierde „podiumul" datorită unui singur centimetru.

Trecut recent la seniori, Dacian are șansa să urce tot mai sus în acest sport al curajului. Noi l-am mai prezentat în coloanele „Tribunei sporturilor" (nr. 95), dar ne face plăcere să-i prezentăm din nou cartea de vizită.

Primii pași în acest sport i-a făcut în anul 1985 cînd, alături de alți 60 tineri, s-a înscris în aeroclubul „Transilvania", unde activa ca antrenor maestrul sportului Vasile Mihanciu (actualul șef al Aeroportului Sibiu). Din cei 60 au rămas doar 6, iar după un an numărul lor s-a redus la 3. Printre ei și tînărul firav — Dacian. În 1986 cucerește locul 1 în concursul de la Suceava, iar în 1986 primul său titlu de campion național de juniori în probele de aterizare la punct fix și de acrobație. Au urmat multe concursuri care i-au prilejuit lui Dacian acumularea unei bogate experiențe. Din acest an este selecționat în lotul național de seniori, prilej cu care și-a înscris și un prim mare succes pe plan mondial.

Să-i dorim lui Dacian Ciorgovean tot mai multe succese pe plan intern și internațional.

I. IONESCU

HALTERE

Nicoleta Radu – campioană a țării

În perioada 2—5 septembrie, la Brăila s-au desfășurat finalele Campionatelor naționale de haltere pentru juniori și fete. La întreceri au fost prezenți peste 150 de sportivi și sportive din 28 cluburi și asociații sportive din întreaga țară. Halterele sibiene au fost reprezentate de C.S.Ș. „Șoimii" Sibiu, antrenor Toma Opreapopa, cu un junior și 6 fete, dintre care 4 au urcat pe podiumul de premiere.

O comportare excelentă a avut sportiva Nicoleta Radu care în cadrul categoriei 75 kg a ridicat 95 kg intrînd în posesia titlului de campioană a țării. Iată și celelalte performanțe realizate de sportivele sibiene: Livia Dan — medalie de argint la categoria 56 kg cu performanța de 85 kg; Maria Despa, la categ. 60 kg și Marieta Bumbu la categ. 67 kg au obținut medaliile de bronz cu performanțele de 80 și, respectiv, 92 kg; Daniela Popescu s-a clasat pe locul 4 la categ. 52 kg cu performanța de 80 kg, iar Simona Fer pe locul 5 la aceeași categorie cu 75 kg. Tot un loc 5 a obținut și juniorul Dorin Opreapopa la categ. 82 kg cu performanța de 250 kg, la total.

Ilie IONESCU

Campionatul județean de fotbal

Lider după trei etape: ROMANOFIR TĂLMACIU

● **Cedonia — Recoid 3—0 (2—0).** Întîlnire dîrz disputată, însă, fără prea multe valențe tehnice, ambele formații fiind preocupate doar de obținerea celor două puncte ce se acordă învingătoarei. Surprinzător, dar perfect meritat, au învins gazdele care, mai lucide în atac, au punctat de trei ori prin G. Nițu (2) și C. Drăgoiu, sancționînd cu maximă eficiență gafele din defensiva adversă. Mediețenii, făcînd unul din cele mai slabe jocuri pe care li le-am văzut, deși au dominat repriza secundă, n-au periclitat decît arareori buturile sibienilor inspirat apărate de S. Mărginean.

● **Sticla — C.F.R.-I.U.P.S. 2—2 (1—1).** Partidă echilibrată la Avrig, unde gazdele, deși au condus de două ori, n-au reușit să termine învingătoare, feroviarii restabilind prompt de fiecare dată echilibrul pe tabela de scor. Au înscris: V. Ranga (min. 13 din lovitură de la 11 m) și L. Vulturar (min. 65) pentru sticlari, respectiv A. Hadăr (min. 26 din penalti) și D. Galea (min. 69).

● **Recolta — Romanofir 3—8 (2—2).** După un joc de bună factură textiliștii din Tălmaciu s-au detașat cu ușurință la Alma, în fața formației locale, ca urmare a golurilor realizate de I. Fițea (3), C. Ciorogaru, D. Galiț, A. Trofil, C. Dragoș și O. Măgădan, trecînd în fruntea clasamentului.

● **Textila — Fl. Roșie 3—1 (3—0).** După o primă repriză în care au înscris de trei ori prin D. Săvuț (min. 13 și 33) și G. Gașpar (min. 25), mediețenii au căzut în a doua parte a meciului cînd echipa din Cîrța, după ce a redus din handicap în min. 66 prin K. Corponoi, a ratat numeroase alte ocazii de a marca.

● **Cibinul — Progresul 1—3 (0—2).** La Cristian, orlățenii au învins pe merit grație realizărilor lui I. Popa (min. 5 și 42) și I. Cioran (min. 88). Golul învinșilor poartă semnătura lui G. Stieger.

V. M.

Au fost desemnați campionii județului la popice

Arena „Foresta" din Tălmaciu a găzduit sîmbătă și duminică faza județeană a Campionatului național de popice pentru juniori și seniori. Iată primii trei clasați: **individual — seniori:** 1. Aurel Stoica (Electrica Sibiu) — 833 p.d.; 2. Gligore Hodoș (Sănătatea-Foresta) — 832; 3. Ioan Crețoiu (Sănătatea-Foresta) — 805; **individual — juniori:** 1. Viorel Polianschi — 816; 2. Liviu Muică — 787; 3. Constantin Perju — 733 (toți de la Sănătatea-Foresta". **Perechi — seniori:** 1. I. Crețoiu — Gh. Țivrea (Sănătatea-Foresta) — 1578 p.p.; 2. A. Stoica — D. Negrea (Electrica Sibiu) — 1531; 3. L. Mailat — G. Hodoș (Sănătatea-Foresta) — 1501. **Perechi — juniori:** 1. V. Polianschi — L. Muică (Sănătatea-Foresta) — 1615 p.d.; 2. C. Perju — V. Muică (Sănătatea-Foresta) — 1494; 3. A. Crețu — O. Solomon (Sănătatea-Foresta) — 1171.

Primii clasați la individual seniori și juniori vor reprezenta județul Sibiu la finala pe țară ce se va desfășura la Neptun, la o dată care va fi comunicată de federație. **(I. Ilie)**

★

Popicarii veterani care au depășit 55 de ani, din 14 județe și-au disputat timp de două zile, pe arena Rulmentul din Brașov, tradiționalele trofee. Este vorba despre „Trofeul veteranilor" și „Trofeul Tîmpa". Reprezentanții veteranilor din Sibiu au reușit prin: Ilie Geleriu (320 p.d. din 80 de bile plin și izolat), Valentin Costea (308) și Iosif Cerna (290) să se claseze pe locul II în „Trofeul veteranilor" și pe locul IV în „Trofeul Tîmpa". **(I. I.)**

Săptămîna TV

Luni, 14 septembrie 1992

14,00 Actualități. 14,10 Agenda electorală. 14,20 Calendarul zilei. 14,30 Worldnet Usia. 15,10 Avanpremiera TV. 15,25 Copiii noștri — viitori muzicieni. 15,40 Forum. 16,10 Actualități. 16,20 Emisiunea în limba maghiară. 17,40 Pro patria. 18,25 Studioul electoral. 19,30 Desene animate. „Michel Vaillant". 20,00 Actualități. 20,30 Studioul electoral. 20,45 Teatru TV. „Gîlceava Zeilor" de Radu Stanca. 22,15 Studioul electoral. 23,15 Actualități. 23,30 Sport. 23,45 Închiderea programului.

Marți, 15 septembrie 1992

7,00 Programul Televiziunii Naționale din Republica Moldova. 10,00 Actualități. ● Meteo. 10,20 Agenda electorală. 10,30 Calendarul zilei. 10,40 TV 5 Europe. 12,10 Ora de muzică. 13,00 Interferențe. 13,30 Tradiții. 14,00 Actualități. ● Meteo. 14,20 Avanpremieră TV. 14,25 Preuniversitaria. 15,00 Cursuri de limbi străine. 15,30 Muzica pentru toți. 16,00 Conviețuiri. 16,30 Forum. 17,00 Actualități. 17,05 Salut, prieteni! 17,55 Studioul economic. 18,25 Studioul electoral. 19,30 Desene animate, „Michel Vaillant". 20,00 Actualități. 20,30 Studioul electoral. 20,45 Telecinemateca, **„Trei soți (SUA,** 1950). 22,00 Studioul electoral. 23,00 Actualități. 23,15 Sport. 23,40 Închiderea programului.

Miercuri, 16 septembrie 1992

7,00 Programul Televiziunii Naționale din Republica Moldova. 10,00 Actualități. ● Meteo. 10,20 Agenda electorală. 10,30 Calendarul zilei. 10,40 Film serial, „Marc și Sophie". 11,35 Canal France International. 11,55 Imagini din Mexic. 12,10 Ora de muzică. 13,00 Vîrsta a treia. 13,30 Audiovizual studio. 14,00 Actualități. ● Meteo. 14,20 Magazin agricol. 14,50 Preuniversitaria. 15,25 Cursuri de limbi străine. 15,55 Interpreți ai cîntecului popular. 16,10 Forum. 16,40 Tragerea Pronoexpres. 16,50 Actualități. 16,55 Fotbal: Sigma Olomouc — Universitatea Craiova și Electr. Craiova — Panathinaikos Atena. 18,55 Fotbal: Kuusysi Lahți — Dinamo București. 20,45 Actualități. 21,15 Studioul electoral. 21,30 Film serial, „Hemingway", ep. 6. 22, 15 Studioul electoral. 23,15 Actualități. 23,25 Fotbal: Politehnica Timișoara — Real Madrid. 23,45 Închiderea programului.

Joi, 17 septembrie 1992

7,00 Programul Televiziunii Naționale din Republica Moldova. 10,00 Actualități. ● Meteo. 10,20 Agenda electorală. 10,30 Calendarul zilei. 10,40 Super Channel. 12,00 Ora de muzică. 12,50 Oameni de lîngă noi. 13,20 Jazz-Magazin. 13,50 Actualități. ● Meteo. 14,10 Conviețuiri. 14,40 Preuniversitaria. 15,20 Cursuri de limbi străine. 15,50 Agenda muzicală. 16,10 Televiziunea vă ascultă! 16,35 Forum. 17,05 Actualități. 17,10 Telediscul muzicii populare. 17,25 Simpozion. 18,05 Studioul economic. 18,30 Studioul electoral. 19,30 Desene animate, „Michel Vaillant". 20,00 Actualități. 20,30 Studioul electoral. 20,45 Film serial „Dallas", ep. 163. 21,45 Reflecții rutiere. 22,00 Studioul electoral. 23,00 Pro musica. 23,15 Actualități. 23,25 Sport. 23,45 Închiderea programului.

Vineri, 18 septembrie 1992

7,00 Programul Televiziunii Naționale din Republica Moldova. 10,00 Actualități. ● Meteo. 10,20 Agenda electorală. 10,30 Calendarul zilei. 10,40 Film artistic, „Condorcet" (Franța, 1989). 12,10 Super Channel. 12,25 Descoperirea Planetei. 12,50 Ora de muzică. 13,40 Actualități. ● Meteo. 14, 00 Mondo-Muzica. 14,20 Medicina pentru toți. 14,50 Recitalul sopranei Sanda Șandru. 15,10 Preuniversitaria. 15,45 Forum. 16,15 Dosarele istoriei. 16,45 Tragerea Loto. 16,55 Actualități. 17,00 Emisiunea în limba germană. 18, 00 Sărbătorile patrimoniului mondial la UNESCO. 18,30 Studioul electoral. 19,30 Desene animate. 20,00 Actualități. 20,30 Studioul electoral. 20,45 Film serial, „Destinul familiei Howard", ep. 39. 21,45 Ancheta TV. 22,05 Studioul electoral. 23,05 Top 10. 23,30 Actualități. 23,40 Sport. 23,45 Închiderea programului.

Sîmbătă, 19 septembrie 1992

9,00 Bună dimineața! 9,50 Șahul de la A la Z. 10,00 Actualități. ● Meteo. 10,10 1, 2 sau 3. 11,10 Viața spirituală. 12,00 Itinerarii spirituale. 12,30 Ora de muzică. 13,30 7X7. 14,00 Actualități. ● Meteo. 14,10 Reflecții rutiere. 14,20 Concurs ANF. 14,30 Duplex București — Chișinău. 18,00 „Îngerii albaștri" cuceresc România! 18,30 Mapamond. 19,00 De dragoste, de dor... 19,15 Teleenciclopedia. 20,00 Actualități. 20,35 Film serial. „Twin Peaks", ep. 18. 21,35 Săptămîna sportivă. 22, 05 De la egal la egal... amical! 23,05 Actualități. 23,20 Film artistic, „Cînd tu nu ești" (Spania, 1966). 0,45 Video-Discoteca. 1,10 Închiderea programului.

Duminică, 20 septembrie 1992

8,30 Bună dimineața! 9,30 Abracadabra! 10,20 Film serial pentru copii, „Fram", ep. 14. 10,50 Actualități. ● Meteo. 11,00 Lumină din lumină. 12,00 Viața satului. 13,30 Flori de cîntec românesc. 14,00 Actualități. ● Meteo. 14,10 Atlas. 14,30 Video-Magazin. 18, 05 Știință și imaginație. 18,35 Convorbiri de duminică. 19.10 Film serial, „Dallas", ep. 164. 20,00 Actualități. 20,35 Film artistic, „Cocoșatul", (Franța, Italia). 22,15 Duminica sportivă. 22,35 Diamond Awards Festival, 1986. 23,10 Actualități. 23,25 Maeștrii teatrului românesc. 0,25 Închiderea programului.

MAPAMOND sport MAPAMOND

Schiorul italian Alberto Tomba, campion olimpic şi mondial, nu stă degeaba nici în extrasezon. El se află în mare amor cu Martina Colombari (16 ani), miss Italia '92. Să recunoaştem că n-are gusturi proaste.

Zig - Zag Zig - Zag Zig - Zag

• Cunoscuta campioană de tenis, englezoaica Chris Evert, fostă Lloyd, s-a căsătorit cu atacantul Andreas Mill, de la echipa germană de fotbal Borussia Dortmund. La 12 octombrie a.c. fiul lor Alexander va împlini un an. Ce va ajunge este greu de precizat. • Săritorul cu prăjina rus Serghei Bubka a doborît (în sală şi în aer liber) de 30 de ori recordul mondial deţinut de el. Ştiţi cîţi bani primeşte? 30.000 dolari pentru a participa la un concurs şi încă pe atîta dacă stabileşte un record. Calculaţi cît a cîştigat! De aceea nici nu l-a prea interesat Olimpiada. Astfel Bubka i-a depăşit cu mult pe aruncătorii americani Parry O'Brien (23 recorduri) şi John Flanagan (16). • Danezul Brian Laudrup a fost unul dintre cei mai buni jucători la CE de fotbal din Suedia, după ce, cu cîteva luni în urmă, suferise o dificilă operaţie la genunchiul drept, la o celebră clinică din Colorado (SUA). „Am petrecut un Crăciun mizerabil. Mă rugam mereu lui Moş Crăciun să-mi redea piciorul accidentat. Şi iată că m-a ajutat".

Un spaniol cucereşte Italia

În acest an, Miguel Indurain a cîştigat Turul ciclist al Italiei fiind primul spaniol care reuşeşte această performanţă. Născut la 16 VII 1964 la Villava, are 1,88 m şi 80 kg. În 1983 a cîştigat titlul de campion al Spaniei ca amator. Din 1985 a devenit profesionist şi din 1990 concurează sub culorile echipei Banesto. De-a lungul carierei a obţinut 53 de victorii, cele mai însemnate fiind: Turul Franţei în 1991, Turul Italiei în 1992, Clasica San Sebastian în 1990, Paris- Nice 1989 şi 1990, Criteriul Internaţional în 1989, Turul Cataloniei în 1988 şi 1991. În clasamentul Federaţiei Internaţionale de Ciclism Profesionist se află între primii cinci în lume.

– Se spune că victoria v-a fost facilitată de neînţelegerile dintre cicliştii italieni, care astfel, n-au ocupat decît locurile 2-4 prin Claudio Chiapucci, Franco Chioccioli şi Giovanetti...

– Adevărul este că fiecare dintre ei avea şanse să cîştige Turul dăr, făcînd parte din echipe diferite, fiecare a tras pentru sine, n-a existat colaborare. Eu am beneficiat de sprijinul colegilor mei de echipă şi de suportul tehnicienilor. Cînd ai un lider în echipă, toţi îl sprijină.

– Se ştie că pentru un ciclist sănătatea este un lucru foarte important.

– Am avut probleme de ordin respirator, respectiv răceam foarte uşor, inhalînd în timpul cursei aerul rece sau umed. Asta a durat cîţiva ani buni. Am făcut o serie de analize şi un tratament strict. Sper să fi scăpat de această sensibilitate.

– Aţi participat pentru prima oară la Turul Italiei. N-a constituit acest lucru un handicap?

– Am fost pe traseu timp de două săptămîni înaintea cursei pentru a cunoaşte etapele mai dificile. Şi, apoi, în timp ce rulam pe şosea cu plutonul, cîţiva ciclişti italieni - foarte amabili - mi-au descris ceea ce avea să urmeze.

– Ziariştii au scris că s-a schimbat ceva în maniera dv. de a concura...

– Am ajuns la o maturitate deplină. Nu uitaţi că am 28 de ani, că am în urma mea 7 ani de profesionism în care am participat la sute de curse. Organismul meu acceptă mai bine efortul, iar psihic nu mă simt atît de presat în timpul cursei.

– Se spune că sînteţi un ciclist „pe ordinator".

– Punctul meu tare îl constituie contra-cronometrul. În aceste etape trebuie să iau avans cît mai mare pentru a avea ce pierde în etapele de munte.

– Sînteţi satisfăcut că aţi ajuns unul dintre cei mai buni din lume, un ciclist pe care oricare echipă şi-l-ar dori în componenţa ei şi că veţi cîştiga mulţi bani?

– Bineînţeles.. Pentru un profesionist orice victorie înseamnă bani. La începutul carierei, mi-am propus să cîştig cîteva curse, iar dacă nu voi reuşi, să abandonez. N-aveam de gînd să îmbătrînesc ca anoim de pluton. Acum am ajuns în vîrful piramidei şi vreau să rămîn cît mai mult acolo.

– Ce proiecte aveţi?

– Să concurez şi să cîştig. Dar, pînă la 31 decembrie mai este şi n-are rost să fac pronosticuri de-acum. Atunci vom face bilanţul.

– Care a fost cel mai fumos moment din timpul Turului Italiei?

– Duminică seara, după ultima etapă, cînd făceam duş...

Speranţe ale tenisului mondial

Deocamdată idolii iubitorilor de tenis se numesc Monica Seleş, Steffi Graf, Gabriela Sabatini, Ştefan Edberg, Boris Becker, Ivan Lendl, Jim Courier, aşa cum altădată au fost Chris Evert şi Ilie Năstase, Bjon Borg şi Jimmy Connors. Dar mîine? Care vor fi starurile tenisului mondial în acest sfîrşit de secol? Specialiştii ne atrag atenţia asupra cîtorva nume. Iată-le:

- *Richard Krajicek, olandez de 20 de ani care, în 1991, a reuşit o victorie asupra lui Edberg şi a avut două mingi de meci în partida cu Lendl din Open-ul Statelor Unite, pierzînd, pînă la urmă, greu, în cinci seturi.*
- *Fabrice Santoro, un francez de 19 ani, relativ firav (1,75 m, 63 kg), foarte mobil, care a reuşit să-l bată pe Mats Wilander la Roland Garros. Promite să ajungă un jucător redutabil pe terenurile de zgură.*
- *Wayne Ferreira, un sud-african care s-a remarcat în partidele de dublu, foarte periculos pe terenurile de iarbă.*
- *Yayuk Basuki, din Indonezia, are 22 de ani şi posedă o gamă largă de lovituri între care se remarcă reverul. Bine dotat fizic, se remarcă printr-o mare voinţă de-a învinge.*
- *Anke Huber, la 17 ani promite să fie o a doua Steffi Graf. Are un serviciu care a impresionat-o pînă şi pe Monica Seleş*
- *Andrea Strnadova, este o cehoslovacă de 19 ani, posedînd jocul de picioare al germanei Graf şi voleu-ul Gabrielei Sabatini."*

„Bătîndu-i pe români, am luat o gură de oxigen"

Pierre Berbizier este fostul internaţional, în prezent selecţioner al reprezentativei de rugby aFranţei, cea care i-a bătut nu demult pe ai noştri, dar care a fost la rîndul ei învinsă de reprezentativa Argentinei, care nu-i o echipă oarecare, mai ales cînd evoluează pe propriul teren, la Velez – Sarfeld. iată cîteva pasaje din interviul cu Barbizier publicat de cotidianul „L'Equipe".

– Înainte de a vorbi despre turneul în Argentina, vă rog să-mi spuneţi ce a însemnat pentru dvs. victoria asupra echipei României?

– Bătîndu-i pe români am luat o gură de oxigen şi am pus piatra de temelie la opera de reconstrucţie a viitoarei reprezentative, cea care în luna octombrie va da replica puternicei formaţii Springbooks. Această reprezentativă tînără, care a învins România, avea absolută nevoie de victorie pentru a căpăta încredere pentru viitor. Totodată, am putut alcătui osatura de bază pentru lotul cu care am plecat în Argentina. Trebuie să subliniez că este prima echipă care n-a avut decît doi „bătrîni", pe Cecillon şi Armary, ceea ce este un minim.

– Am înţeles că le-aţi dat copiilor chibriturile să se joace pentru a cunoaşte senzaţia arsurii...

– Exact, jucătorii trebuie să trăiască în timpul meciului experimentele pe care le-am făcut la antrenamente. Să înveţe să-şi construiască jocul pe care l-au experimentat în alte condiţii. Ceea ce au făcut contra Românici este încurajator. Au fost şi multe greşeli care, însă, nu m-au surprins.

– Care dintre ei şi-au confirmat talentul?

– Alain Penaud şi Deyland

– Ce ştiţi despre rugby-ul argentinian?

– Am fost de 4 ori în Argentina şi ştiu că există o mare diferenţă între jocul preacticat de echipele din provincie şi cel al reprezentativei. Echipa naţională joacă numai la victorie, în forţă, într-un angajament total. Apoi, pe stadionul din Buenos Aires, spectatorii cîntă, dansează, aruncă petarde. Trebuie să fii învăţat cu aşa ceva pentru a nu-i băga în seamă, pentru a te concentra asupra jocului. De aceea toate reprezentativele care vin în Argentina au probleme.

– Totuşi Argentina n-a arătat mare lucru la Cupa Mondială...

– Argentinienii au fost buni în primul meci, contra Australici, dar le lipseşte suflul necesar pentru a menţine un ritm de joc pe toată durata unui turneu greu. La ei acasă însă „Pumas" sînt redutabili. Ştiu că şi ei şi-au întinerit echipa, ca şi noi, ca si alţii. O dată şi-o dată tot trebuia s-o facem. Depinde cine reuşeşte mai repede şi mai bine.

– Revenind la echipa Franţei, ce cereţi şi ce aşteptaţi?

–În plan general vorbind, eu cer totul, adică toţi cei chemaţi la lot să fie demni de acest lucru. Am mai mulţi jucătorui pe posturi şi aceştia terbuie să lupte pentru a le ocupa. Aştept să confirme Penaud, Viars şi Sadournny. Îi aştept să-şi cîştige locul Galtié, Hueber, Cadieu, Deslandes, Blond, Gonzales, Landreau şi Calou.

–Văd că există o mare concurenţă. pe cine veţi alege?

– Simplu: pe cei mai buni. Iar unul dintre criteriile de bază va fi viteza de execuţie a fiecăruia şi, implicit, viteza echipei. Vreau să se joace în viteză, spectaculos şi, vă asigur, vor apărea şi rezultatele.

Germanul Michael Schumacher (23 ani) este vedeta sportului mondial la ora acesta. Cîştigînd marele premiu al Belgiei în cursa de automobilism formula I, reprezentantul firmei Benetton – Ford şi-a înscris numele pe lista marilor campioni ai lumii.

Ea - Heike, are 28 de ani, 1,82 m, 64 kg. şi este, la această oră, cea mai bună săritoare în înălţime din lume, recordmenă mondială şi campioană olimpică. Numele ei de fată a fost Redetzky. În vara lui 1989 l-a cunoscut pe Rainer Henkel care are aceeaşi vîrstă, dar măsoară 1,98 m. A fost campion mondial de natăţie în probele de 400 şi 1500 m. În 1989 s-au căsătorit. El a abandonat natăţia de performanţă şi s-a dedicat curselor automobilistice, în trofeul Porsche obţinînd locul al doilea. Se zice că alcătuiesc un cuplu armonios şi fericit (dar cîte nu se spun pe lumea asta şi nu-s adevărate). Oricum, dacă ne luăm după fotografie, se pare că zîmbesc...

F. C. INTER — DACIA UNIREA 1-1 (0-0)

(Urmare din pag. 1)

rabil în plasă de insistentul **Minga.** În min. 60, Maier șutează în „transversală" după o frumoasă acțiune individuală, schimbările operate de antrenorii sibieni se dovedesc neinspirate și, totuși, Zotincă (min. 67, șut imprecis, min. 70, șut respins greu de Brătianu I și min. 80, reluare în brațele portarului, de la 5 metri, a centrării lui Mărgărit) ne putea face fericiți. Ultimele 15 minute sînt confuze de ambele părți și impresia lăsată tuturor este aceea că remiza este echitabilă, mai ales că în prima repriză, Ritli a avut două intervenții salutare la șuturile lui Drăgoi (min. 6) și Matincă (min. 30). A lipsit Majearu, ce-i drept, dar fără el chiar nu mai știm jocul? Cartonașe galbene: Matincă și Petrache. A arbitrat corect George Ionescu. Oricum, atenție, că vine Universitatea Craiova!

F.C. Inter: Ritli 7 — Cotora 6, Cr. Lazăr 4, Cioroianu 6, Tâlvan 6 — Zotincă 6, Stănescu 5 (min. 67, Mărgărit 6), Maier 7, Burchel 7 — Văsîi 6,5, Bolba 6 (min. 65, Glăvan 6).

Dacia: Brătianu I 7 — Baldovin 6, Brătianu II 7, Negoiță 6, Petrache 6,5 — Matincă 7, S. Minciu 6,5, Cujbă 7, Dochia 5 (min. 46, Șumudică 6) — Minga 7,5, Drăgoi 6 (min. 55, Luca 6,5).

De-ar avea și baba barbă...

Anton Pann a zis — și-a avut dreptate — că „numai cu un găinaț de cioară, marea nu se spurcă". Milă mi-e și încerc să-i acord iertarea mea blajină repetentului de la „Gazeta sporturilor" care semnează „F", în ziarul de sîmbătă/duminică, o replică bălmăjită și împănată cu inepții la articolul „Agresarea" de la Sibiu — furtună într-un pahar cu apă" publicat de noi în „Tribuna sporturilor" nr. 129. Ar fi trebuit să învețe „F" (de la Fomilă?) că ghilimelele înseamnă reproducerea întocmai. Dar, privind cu un ochi la făină și cu altul la slănină, Fedeleșul nostru scrie: Pentru că nu a suportat cu stoicism „bărbăția și înjurătura și calomnia"... Cînd eu scrisesem negru pe alb: „suportînd cu bărbăție și înjurătura și calomnia" ceea ce-i un pic altfel. Mai departe: făcîndu-i pe niște cronicari de-o viață „lăcuste flămînde și înfometate, mofturoase și pretențioase" cînd, de fapt, eu scrisesem „lăcuste bucureștene flămînde și însetate". (Se pare că pentru acest Flegmon „flămînde" și „înfometate" sînt două cuvinte ce exprimă stări diferite).

N-am să intru într-o polemică — absolut fadă și neinteresantă de vreme ce de partea opusă am un Făcăleț —, dar pot să-i spun că „Sorin al nostru" (ca, de altfel, mulți alții) ar fi trebuit să-și mențină șira spinării verticală, nu să vină la Sibiu pentru a și-o îndrepta. Și-i mai spun acestei Feștile că nu-i nimeni obligat să-i umple matul și sarsanaua pentru căciula de vorbe aiurea pe care le mizgălește în lepedeul zis „Gazeta sporturilor", pentru care, oricum, ia salariu.

Despre celelalte, bre Fărîmiță, cu altă ocazie. În orice caz, cinstea mea începe mai sus și sfîrșește în altă parte decît cinstea dumitale. Ca și intelectul, cinstea e personală. Așa că „de-ar avea și baba, ca oamenii, barbă, atuncea i-ar zice: ce mai moș de treabă".

N.I. DOBRA

Minutul 91

(Urmare din pag. 1)

lui lui Mihali (min. 63) a fost imparabil și corect. ● **Oțelul — Progresul 1—0 (1—0).** Gălățenii și-au valorificat cu dificultate avantajul terenului propriu, unicul gol fiind înscris de V. Ștefan (min. 11). ● **Steaua — C.S.M. Reșița 9—0 (3—0).** Se vede de la o poștă că reșițenii nu-s pregătiți pentru Divizia Națională. Ilie Stan, autor a 4 goluri, s-a cățărat pe cea mai de sus cracă a ierarhiei golgeterilor. Oricum, se anunță, încă de pe acum, un duel aspru între Steaua și Dinamo pentru titlu. ● **Rapid — Electroputere 2—0 (0—0).** Gărării — cu Mircea Pascu în fotoliul prezidențial — se mențin în plasa celor două „mari". Singura necunoscută e: pînă cînd? Țîră a înscris în min. 67 și 90. ● **F.C. Farul — Poli. Timișoara 1—1.** Timișorenii au recuperat unul dintre punctele pierdute, acasă, cu F.C. Inter. Au marcat: Funda, respectiv Csik. Vor avea o soartă tristă în partida cu Real Madrid. ● **Gloria — Sp. studențesc 0—0.** Pace și prietenie la Bistrița. Vorba ceea: fă-te frate cu dracu' pînă treci puntea. ● **F.C. Ploiești — F.C. Selena Bacău 4—0 (2—0).** Petroliștii și-au cîrpit frumos golaverajul în compania „lunaticilor" moldoveni, care au un picior mai scurt și celălalt și mai scurt. Autorii golurilor: Smoleanu (2), Fl. Simion și Catinca. **(n.i.d.)**

Gaz metan — Minerul Mătăsari 3-0 (3-0)

Întîlnire cu două reprize diametral opuse: în prima, gazdele au jucat în viteză, combinativ, creîndu-și o sumedenie de ocazii, din care au finalizat doar trei; în cea de-a doua, gaziștii au fost de nerecunoscut, jucînd absolut la întîmplare, fără să mai aibă măcar o situație favorabilă de a înscrie. Se pare că, mulțumiți de rezultat, mediașenii au redus motoarele, demonstrînd că, deocamdată, ambițiile lor sînt modeste.

Dar iată un scurt istoric al acestui meci de-o singură repriză: în min. 9, Jilăveanu șutează în portar; în min. 16, mai întîi Pustai, apoi Munteanu nu reușesc să-l învingă pe Muja; în min. 17, din nou, Pustai trage în portar; în sfîrșit, gheața este spartă în min. 25 — centrează Munteanu și **Popescu** reia cu capul; în min. 33, Muja se remarcă la șutul lui Munteanu; în min. 37, primește **Pustai** mingea de la Cenan și-o lobează calm peste portarul oaspeților 2—0; în min. 40, o rapidă combinație Pustai — Cenan este finalizată de ultimul cu un șut pe lîngă poartă; scorul final este stabilit, în min. 44, de **Pustai** tot printr-o minge lobată.

Gaz metan: Roșca — Handrea, Biro, Maier, Popa — Cenan, Munteanu (min. 65, Cucerzan), Niia — Popescu, Jilăveanu (min. 60, Romonți), Pustai.

I. MEDIEȘEANU

Șoimii Compa — Cimentul Fieni 3-0 (1-0)

Așa cum s-a comunicat în Tribuna de sîmbătă, Șoimii Compa are încă un sponsor în firma RONDA G.M.H. — S.R.L., cu sediul în Cisnădie. Aceasta a oferit spectatorilor „plăcerea" de a se bate pentru cele 11 mingi de fotbal, oferite cadou prin intermediul jucătorilor, care cu totul la întîmplare le-au aruncat în tribune. Trebuie reținută generozitatea și seriozitatea firmei care în viitor va oferi la fiecare meci cîte o minge — prin tragere la sorți — (cu o valoare de 110 DM, marca Atlanta) și o susținere materială a jucătorilor sibieni. Revenind la jocul propriu-zis, să notăm că scorul a fost deschis foarte devreme, prin lovitură de pedeapsă acordată în min. 9, cînd Munteanu a fost clar agățat în interiorul careului. A înscris, cu un șut puternic, **Turc.** Oaspeții, disciplinați sub toate aspectele, nu cedează, echilibrează jocul, anihilînd cele două vîrfuri, Turc și Munteanu, irascibili și nejustificat de nervoși (motiv pentru care au și primit cartonașe galbene numai din vina lor). Au urmat alte ocazii de gol: min. 18 — centrare Mărginean la Turc, șut al acestuia și mingea șterge transversala; în min. 25 din nou Munteanu s-a înșurubat printre apărători, a căzut în careu fără însă a-l convinge pe arbitrul Dragu Mircea — din Galați — să acorde 11 m. Urmează apoi min. 30 — Mărginean nu insistă, și șutează fără convingere în portarul Iorga.

Notăm ca foarte periculos șutul violent al oaspeților din min 35, autor Vișan, Berța fiind serios pus la încercare, acțiune care ne-a atras atenția că trebuie să jucăm serios, cu mai multă convingere, pentru a cîștiga. O vom face în repriza secundă: chiar în primul minut, Munteanu, lansat excelent de Mărginean, șutează fără nici o speranță pentru Iorga și 2—0. Urmează imediat o fază deosebit de frumoasă pe traiectoria Negrea — Ciobanu, minge ca pe tavă pusă de acesta lui Turc, șut năpraznic dar exact pe mijlocul porții și portarul respinge. Mai notăm două cornere, excelent executate de fundașul Negrea (min. 73 și 75) rămase, din nefericire, fără rezultat.

Autorul golului 3 este Ciobanu, în min. 76: Negrea șutează, portarul respinge, șutează din nou Mărginean în portar și Ciobanu, nu-i mai dă nici o speranță simpaticului Iorga. O acțiune a oaspeților pe contraatac —, dar dintr-o greșeală a lui Ștef (min. 85) — îi prilejuiește o robinsonadă spectaculoasă portarului Berța.

Antrenorul Viorel Rișniță a trimis în teren formația: Fl. Berța — Giurcă, Mihăilă, P. Berța, Negrea — Ciobanu, Iancu (min. 60, Vlad), Ștef, Mărginean (min. 85, Luca) — Turc, Munteanu. **I. PLESCA**

C. S. M. Foresta — C.F.R. Constanța 28-12 (14-6)

(Urmare din pag. 1)

pe multe din introducerile adverse, dar care n-a fructificat multele ocazii avute, cu o linie de treisferturi bună, dar puțin jucată, sibienii au cîștigat cu scorul 28—12, confirmînd pronosticurile, păstrînd totuși regretul, că victoria n-a avut strălucire. Cu sau fără strălucire ea înseamnă 3 puncte în clasament, lucru important căci zestrea de puncte s-a ridicat acum la cifra 13 și frumos ar fi ca ea să crească, chiar dacă adversarii viitori ai echipei noastre sînt componenții Stelei.

Au înscris pentru C.S.M. FORESTA: Bondoc — 2 încercări, Amarie 6 — l.p.

Antrenorii echipei, Emil Sârbu și Miron Sărac, au folosit următorii jucători: Florea, Suciu, Voicu (Ciulei), Zeicu, G. Banciu, Leordean (Cocîrcă), Secelean, Dumitru, Fugigi, Amarie, Anton (Schneider), Bondoc, Becheș A. Banciu, Mitocaru.

„U" Fimaro Cluj-Napoca — C. S. U. Balanța Sibiu 70-69 (36-41)

(urmare din pag. 1)

lui Teleabă în joc, în min. 4, schimbă și ordonează jocul echipei noastre. De altfel Teleabă a jucat ireproșabil cu excepția ratării din finalul partidei, cînd singur cu... „instalația" ratează și balanța rămîne inclinată în favoarea clujenilor. Și fiindcă sîntem la capitolul evidențieri să remarcăm și jocul bun al lui Lefter din prima repriză, precum și ratarea sa de sub coș, din finalul partidei, care ar fi putut schimba rezultatul.

La jumătatea primei reprize sibienii se instalează la conducerea jocului și au avantaj pe tabela de marcaj, la pauză de 5 puncte (36—41).

După un început bun al reprizei secunde urmează 3 atacuri ratate, 2 pase greșite și un fault inutil, în aceste condiții clujenii reușind, în min. 28 să egaleze (50—50). După 5 minute oaspeții refac diferența pe tabela de marcaj (58—63, min. 33). În acest moment Claudiu Munteanu este descalificat pentru 5 greșeli personale. Urmare a unor greșeli în lanț în min. 35 scorul devenise 62—63, pentru ca un minut mai tîrziu tabela de marcaj să indice un avantaj de 3 puncte pentru sibieni. Cu două minute înainte de finalul partidei scorul era egal, 67—67. La 67—69 Lefter ratează, incredibil, de sub coș, recuperăm dar ratează Corui, mingea ajunge la Cristescu care înscrie o aruncare de 3 puncte și scorul devine favorabil clujenilor, 70—69. Mai sînt de joc 28 de secunde și oaspeții risipesc și ultima ocazie de a cîștiga cu o pasă greșită adresată lui Lefter. Astfel, sibienii pierd... la „mustață" și „pe mînă proprie" o partidă pe care au avut-o în mînă. Păcat. Să sperăm că vor fi trase învățămintele ce se impun. Au înscris:

Lefter (20), Corui (17), Munteanu (14), Kincses (12) și Teleabă (6)

CLASAMENTE DIVIZIA A

SERIA I

Portul — Poli 3—0; Flacăra — Gloria Galați 3—0; Chimia — Callatis 2—1; Faur — A.S.A. 5—0; Steaua — Unirea Focșani 3—0; F.C. Argeș — Ceahlăul 2—1; Foresta — C.S. Olt 3—2; Gloria Buzău — C.S.M. Suceava 6—1; Unirea Slobozia — Autobuzul 4—0.

1. F.C. ARGEȘ	5	4	0	1	12— 4	8
2. Portul Constanța	5	4	0	1	15—12	8
3. Flacăra Moreni	5	3	1	1	9— 3	7
4. Foresta Fălticeni	5	3	1	1	7— 4	7
5. Steaua Mizil	5	3	0	2	18— 4	6
6. Gloria Buzău	5	3	0	2	19—11	6
7. Chimia Rm. Vîlcea	5	2	2	1	9— 8	6
8. Poli Iași	5	3	0	2	5— 7	6
9. Ceahlăul P. Neamț	5	2	1	2	6— 5	5
10. Unirea Slobozia	5	2	1	2	10—11	5
11. C.S.M. Suceava	5	2	1	2	7—10	5
12. Gloria Galați	5	2	0	3	7— 8	4
13. Faur Buc.	5	2	0	3	8— 9	4
14. A.S.A. Tg. Mureș	5	2	0	3	3— 8	4
15. Unirea Focșani	5	1	1	3	5— 8	3
16. Callatis Mangalia	5	0	2	3	4—10	2
17. Autobuzul Buc.	5	1	0	4	8—16	2
18. C.S. Olt	5	1	0	4	5—19	2

Etapa viitoare: Unirea Focșani — F.C. Argeș; A.S.A. — Steaua; C.S.M. — Faur; Ceahlăul — Foresta; Poli — Flacăra; C.S. Olt — Portul; Gloria Galați — Chimia; Callatis — Unirea Slobozia; Autobuzul — Gloria Buzău.

SERIA a II-a

Metalul — Tractorul 3—2; Corvinul — Jiul Craiova 6—0; Unirea — Met. Cugir 5—1; U.T.A. — Metrom 2—0; C.F.R. Timișoara — Olimpia 2—1; F.C. Maramureș — F.C. Bihor 2—1; I.C.I.M. — Jiul Petroșani 1—2; C.F.R. Cluj — Gloria Reșița 2—1; Drobeta — Armătura 3—0.

1. CORVINUL	5	4	1	0	20— 5	9
2. Jiul Petroșani	5	3	1	1	10— 6	7
3. F.C. Maramureș	5	3	0	2	13— 5	6
4. Unirea Alba Iulia	5	3	0	2	10— 5	6
5. Met. Bocșa	5	3	0	2	11— 7	6
6. F.C. Drobeta	5	3	0	2	7— 6	6
7. U.T. Arad	5	3	0	2	7— 7	6
8. C.F.R. Timișoara	5	3	0	2	9—10	6
9. I.C.I.M. Brașov	5	2	1	2	9— 8	5
10. Metrom Brașov	5	1	2	2	5— 5	4
11. F.C. Bihor	5	1	2	2	3— 4	4
12. Gloria Reșița	5	2	0	3	6— 8	4
13. Jiul Craiova	5	2	0	3	5—10	4
14. Armătura Zalău	5	2	0	3	5—11	4
15. C.F.R. Cluj	5	2	0	3	7—12	4
16. Olimpia S. Mare	5	1	1	3	8—10	3
17. Tractorul Brașov	5	1	1	3	7—10	3
18. Metalurgistul Cugir	5	1	1	3	9—22	3

Etapa viitoare: Olimpia — F.C. Maramureș; Metrom — C.F.R. Timișoara; Gloria — U.T.A.; F.C. Bihor — I.C.I.M.; Tractorul — Corvinul; Jiul Petroșani — Metalul; Jiul Craiova — Unirea; Met. Cugir — Drobeta; Armătura — C.F.R. Cluj.

Realizatori: Mircea BIȚU, N. I. DOBRA, Ion PLESCA și Octavian RUSU. Prezentarea grafică: Liviu BREZAE și Dumitru NIȚĂ. Tiparul: POLSIB S.A.

BIBL. „ASTRA" SIBIU

BIBLIOTECA „ASTRA"
SIBIU

CLAUDIA ISAILĂ (C.S.Ş. Şoimii Sibiu) — campioană mondială de junioare la aruncarea suliţei

Tribuna Sporturilor

SUPLIMENT SĂPTĂMÎNAL DE INFORMARE SPORTIVĂ AL COTIDIANULUI INDEPENDENT TRIBUNA

Anul II, nr. 131, 21—27 septembrie 1992, 4 pagini, 10 lei

FOTBAL, DIVIZIA NAŢIONALĂ

La Alba Iulia, sibienii, ca la ei acasă

F.C. Inter — „U" Craiova 4-1 (2-0)

■ **Stadion: Cetate** ■ **Spectatori: cca 15 000** ■ **Teren bun** ■ **Au marcat: Burchel (min. 29 şi 65), Văsii (min. 45 şi 82) respectiv Barbu (min. 71)** ■ **Formaţiile — F.C. Inter Sibiu: Ritli 8 — Cotora 8, Glăvan 8, Cioroianu 8, Tâlvan 8 — Zotincă 8, Lazăr 8, Maier 8 (min. 76, Mărgărit), Majearu 8 (min. 85, Stănescu) — Văsii 8, Burchel 8; Universitatea Craiova: Vodă 6 — Cojocaru 6, Gîrleşteanu 6, N. Zamfir 6, Mogoşanu 7 — Cristescu 6 (min. 67, Călin), Moisescu 6 (min. 57, Craioveanu 6), Barbu 7, Stingă 7 — Gane 6, Cioloboc 6.** ■ **Au arbitrat: C. Gheorghe (Suceava) 8, ajutat la tuşe de S. Ioan (Galaţi) 7 şi P. Abrudan (Cluj) 6.**

(Continuare în pag. a IV-a)

Clasamentul Div. Naţionale

1. F.C. DINAMO Bucureşti	7	5	2	0	19— 5	12 (+4)
2. Steaua Bucureşti	7	5	1	1	21— 5	11 (+5)
3. Rapid Bucureşti	7	3	3	1	9— 5	9 (+3)
4. Sportul studenţesc	7	3	3	1	12— 8	9 (+1)
5. Gloria Bistriţa	7	3	3	1	9— 6	9 (+3)
6. Universitatea Craiova	7	3	2	2	12— 8	8 (+2)
7. F.C. INTER SIBIU	**7**	**3**	**2**	**2**	**14—14**	**8 (0)**
8. Oţelul Galaţi	7	3	2	2	6—10	8 (+2)
9. Poli Timişoara	7	2	3	2	8—11	7 (—1)
10. Dacia Unirea Brăila	7	1	4	2	8— 7	6 (—2)
11. F.C. Braşov	7	3	0	4	8— 9	6 (0)
12. Electroputere Craiova	7	3	0	4	5— 6	6 (—2)
13. Progresul Bucureşti	7	2	2	3	8— 9	6 (—2)
14. „U" Cluj	7	3	0	4	5— 7	6 (0)
15. F.C. Ploieşti	7	2	1	4	10—11	5 (—1)
16. F.C. Farul	7	1	3	3	11—14	5 (—1)
17. C.S.M. Reşiţa	7	1	2	4	6—22	4 (—4)
18. F.C. Selena Bacău	7	0	1	6	2—16	1 (—7)

Etapa viitoare (26—29 septembrie a.c.): Oţelul — Electroputere; „U" Cluj — Progresul; F.C. Ploieşti — C.S.M. Reşiţa; Univ. Craiova — F.C. Bacău; Steaua — Dinamo; F.C. Braşov — Poli Timişoara; Rapid — Sp. studenţesc; Gloria Bistriţa — Dacia Brăila; F.C. Farul — F.C. Inter.

Minutul 91

Să batem palma!

Fac o propunere — nu dau cu parul — domnilor de la Federaţie care se dovedesc teribil de receptivi la toate prostiile care li se strecoară la urechi de unul ori altul: campionatul Diviziei Naţionale să se încheie la sfîrşitul... turului! Păi, spuneţi şi dumneavoastră, dacă Selena şi Reşiţa se dovedesc încă de pe acum retrogradate, ce rost are să-şi mai cheltuiască celelalte echipe banii cu deplasări costisitoare, cu arbitri hulpavi şi

(Continuare în pag. a IV-a)

N. I. DOBRA

Lauri pe fruntea campioanei

Sportul sibian şi iubitorii lui au trăit momente de mare satisfacţie zilele trecute: participînd la Campionatele Mondiale de atletism (juniori) de la Seul, atleta Claudia Isailă — pregătită la C.S.Ş. Şoimii de prof. Petre Manu — a reuşit să arunce suliţa la 63,04 metri, rezultat cu care a cucerit medalia de aur şi titlul de campioană mondială. De subliniat faptul că, prin acest rezultat, Claudia stabileşte un nou record naţional, doborîndu-l pe cel vechi care-i aparţinea Mihaelei Peneş din 1964, cînd, cu 60,54 m, cucerea, la Jocurile Olimpice de la Tokio, medalia de aur!

Succesul atletei noastre vine să răsplătească munca fără preget, efortul depus de ea şi de antrenorul ei timp de peste 9 ani, cu convingerea nestrămutată că pînă la urmă va veni şi răsplata şi, iată că aceasta a sosit. Dar, ca să recunoaştem cinstit, succesul Claudiei nu constituie, pentru noi, o surpriză, rezultatele ei fiind constant bune în ultima vreme, prefigurînd, într-un fel, acest salt.

Născută la 17 iulie 1973 în Sibiu, a început atletismul în 1983 pe cînd era elevă la Şc. gen. 5. A început cu tetratlonul după care, cu ochi de expert, prof. Petre Manu a „specializat-o" în aruncarea suliţei. De-a lungul anilor performanţele au crescut constant, iar medaliile şi titlurile de tot felul s-au adunat în vitrina cu trofee a Claudiei. Dar, firește, cea mai valoroasă realizare este aceasta de la C.M. În orice caz, de acum sîntem siguri că Claudia Isailă a intrat în mica familie a marilor campioni.

Felicitări şi succes în continuare! **(n.i.d.).**

BASCHET, DIVIZIA A

UN TEST NECONCLUDENT

C.S.U. Balanţa Sibiu — Sportul Studenţesc Anef Bucureşti 89-79 (44-41)

Deşi am dorit-o cu toţii, victoria studenţilor sibieni asupra colegilor lor din Capitală a fost obţinută mult mai greu decît ne-am aşteptat. Dar nici acest aspect n-ar conta foarte mult. Mai serios este faptul că jocul echipei nu s-a ridicat la standardul de calitate şi eficienţă dorit, cel puţin la acela care i-a consacrat.

Sibienii au jucat fără vlagă, bătrîneşte, cu multe greşeli tehnice şi cu o ineficienţă, uneori, exasperantă în ceea ce priveşte aruncările la

(continuare în pag. a IV-a)

Octavian RUSU

RUGBY, DIVIZIA A

Arbitrajul părtinitor, un leit motiv?

Steaua — C. S. M. Foresta 41-14 (24-7)

Usturătoare această înfrîngere, prin proporţiile scorului, diferenţa de pe tabelă nereflectînd realitatea din teren. Aşteptată cu interes de „lumea bună" a rugbyului aflată la Stadion, deşi la concurenţă s-a disputat întîlnirea Dinamo — „U" Timişoara, partida n-a onorat pretenţiile jus-

(continuare în pag. a IV-a)

G. RADU

GRAZIE, SIGNOR CORIONI!

ÎN PAGINA A II-A:
SĂPTĂMÎNA TV

Noul autocar al interiştilor în cîteva imagini **Foto: Andrei BUTA**

ULTIMA ORĂ

■ Domnul **Gelu Leicu**, preşedintele lui F.C. Inter, ne-a dat ca sigur transferul lui **Claudiu Moldovan** de la C.S.Ş. Tg. Mureş la echipa sibiană. ■ **Fostul** jucător al şoimilor, **Gabriel Mălău** (18 ani), aflat acum în ograda „şepcilor roşii", a reuşit la I.E.F.S. Cluj-Napoca. Felicitări şi numai succese, Gabi! ■ În divizia C face furori formaţia **Minerul Zlagna**, antrenată de **Alexandru Kilin** (tatăl lui Robert Kilin), în „11"-le titular evoluînd foştii divizionari sibieni **Szebin, Ion Gheorghe, Coldea, Tenghea** şi **Kocşişan**. În primele 4 etape, Minerul a obţinut tot atîtea victorii. I-am văzut, în urmă cu o săptămînă, la Alba Iulia, pe „mineri" zdrobind cu 10—1 (6—0) pe Pielarul Sebeş, Coldea marcînd 3 goluri, Ion Gheorghe —2, iar Luci Tenghea a dat trei pase decisive. Ţineţi-o tot aşa, băieţi! ■ Ziarul **„Sportul românesc"** a făcut mult rău echipei Şoimii COMPA, pe care de fapt, a retrogradat-o. Dar iată-l pe **dl. Ovidiu Ioanţoaia** sărind, acum, în apărarea interiştilor. O aşteptată... schimbare de macaz pe care o apreciem. Iar făcînd pace cu publicaţia susamintită, să-i urăm şi noi „La mulţi ani!" în acest ceas aniversar. ■ Domnul **Vasile Boţoc**, fost rugbist de performanţă şi mare suporter al sportului sibian, contestă vehement hotărîrea redacţiei sport a radioului care nu mai transmite meciurile interiştilor de la Sibiu. Frustrat, în calitate de abonat, de posibilitatea de a afla, prin intermediul radioului, informaţiile dorite, domnia sa e hotărît să nu mai achite, pe toată perioada interdicţiei, costul abonamentului. La fel propune să procedeze şi ceilalţi abonaţi ai radioului din Sibiu.

B. MIRCEA

C. S. M. Sibiu — Nitramonia Făgăraş 23-21 (9-9)

HANDBAL, divizia B (f)

După victoria obținută în deplasare, la Odorhei, în fața formației locale Voința, cu 20—17, handbalistele sibiene au evoluat, duminică, în fața propriilor suporteri întîlnind pe Nitramonia Făgăraș. Așa după cum ne așteptam, echipa făgărășeană a creat greutăți echipei locale. Oaspetele, foarte periculoase în atac, cu o jucătoare (Carmen Sălăjan) foarte activă, autoare a 11 goluri, au avut în prima repriză de două ori conducerea pe tabelă, la cîte un punct diferență. În repriza secundă, datorită jocului excelent practicat de veterana Ana Mohanu, sibiencele pregătite de prof. Lucian Albu și Gheorghe Bădianu reușesc să se impună și, în final, să cîștige. Au înscris: Mohanu 6, Nistor 6, Mușat 4, Zavragiu 4 și Ponici 3.

Au arbitrat bine Balint Gaudi — Traian Vereș din Cluj.

I. IONESCU

Oficiul pentru Tineret și Sport al județului Sibiu, are un nou director — prof. Dorin Nan

Prin hotărîrea Ministerului Tineretului și Sportului, începînd cu data de 15 septembrie, profesorul Dorin Nan a fost numit director al Oficiului pentru Tineret și Sport al județului Sibiu. Din acest organ mai fac parte ca metodiști prof. Dorin Bleahu și prof. Mihai Timiș. Iată pe scurt cartea de vizită a noului director: s-a născut la 19 ianuarie 1953 în Ocna Sibiului; după absolvirea liceului „Gheorghe Lazăr" la Sibiu, urmează cursurile Facultății de Educație Fizică și Sport din București pe care le absolvă în anul 1977. Are specialitatea schi. În primul an de învățămînt predă la Școala Generală din Presaca, fiind transferat, în următorul an (1978), la fostul C.J.E.F.S. ca metodist.

Pînă în anul 1989 a avut ocazia să cunoască amplele probleme cu care s-a confruntat sportul sibian. Din toamna aceluiași an revine în învățămînt la catedra de schi a C.S.Ș. „Șoimii" Sibiu, unde paralel deține și funcția de director adjunct al școlii.

Joi, în cadrul oficial al instalării pe post, noul director nea declarat: **„Acceptînd funcția de director la Oficiul Județean pentru Tineret și Sport, am intrat din nou în contact cu marile probleme ale sportului sibian, pe care voi încerca să le rezolv împreună cu toți iubitorii lui".**

Cu același prilej, la conducerea Clubului Sportiv Municipal Sibiu, ca președinte, a fost numit prof. **Traian Rapiță.**

Ilie IONESCU

În imagine, lotul echipei Gaz metan Mediaș (copii născuți în 1980) care a cîștigat cea de-a 8-a ediție a „Cupei Tîrnavelor" la fotbal: sus — Mihai Tulinschi, antrenor, Groza, Popa, Banu, Avram, Ferenț-Popescu, Dolcoș, Mosora, M. Branovici, delegat; jos — Bîrlea (golgeterul turneului cu 11 goluri marcate), Răduț, Vlad, Porime, Tomuța, Savu, Borcea, Buzian, Costea

CĂLĂRIE

Sibienii au cucerit totul!

Duminică la prînz, pe baza hipică a C.S. Municipal Sibiu, s-au încheiat întrecerile etapei finale a Campionatului național de călărie — concurs complet. Întrecerea pentru desemnarea campionilor în concursul complet, una dintre cele mai dificile discipline ale echitației, unde sportivul trebuie să participe cu același cal în 3 probe (dresaj, fond și obstacole), a reunit la startul celor trei categorii (mijlocie, ușoară și juniori), sportivi și cai din: București, Cluj, Craiova, Tg. Mureș, Iași și Sibiu. Față de edițiile anterioare, concursul s-a bucurat de o organizare mai bună, asigurată și cu sprijinul Oficiului județean de reproducere și selecție a animalelor (director Mihai Hupca), care a asigurat asistență cailor de concurs. De asemenea, întrecerile de la Sibiu s-au bucurat de sprijinul material acordat de firmele sibiene „Divertis" și S.C. G & L, firme care au premiat cîștigătorii cu 30 000 lei. A surprins lipsa de la start a sportivilor de la Dinamo București, care au motivat că nu au avut camion pentru transportul cailor!. În schimb, am consemnat participarea numeroasă a juniorilor (12), față de alte ediții. Revenind la întrecerile propriu-zise, trebuie să remarcăm excelenta prestație a sportivilor de la C.S.M. Sibiu (antrenori Gruia Deac și Mircea Stancu), care au cucerit tot ce se putea cuceri: 3 titluri de campion național, 2 de vicecampion și un loc 3. Dar să dăm rezultatele finale. CATEGORIA MIJLOCIE: 1. **Ioan Țincu (C.S.M. Sibiu) cu calul Tribut — 73,00 p.**, campion național, 2. Viorel Cojocariu (C.S.M. Iași) cu Iezer — 73,40 p., 3. Constantin Păsărin (Steaua București), cu Marian — 80,60 p.; CATEGORIA UȘOARĂ: 1. **Ioan Țincu 75,00 p. — campion național, (C.S.M. Sibiu) cu Puma —** 2. Alin Savu (C.S.M. Sibiu) cu Manitu — 77,20 p., 3. Dumitru Petricioiu (C.S.M. Sibiu) cu Ulise — 92,40 p.; CATEGORIA JUNIORI: 1. **Alin Savu (C.S.M. Sibiu) cu Răsad — 65,00 p. — campion național,** 2. Adrian Gîndilă (C.S.M. Sibiu) cu Kirov — 67,80 p., 3. Adrian Pop (A.S.A. Cluj) cu Vilma — 70,80 p.

Ilie IONESCU

Campionatul județean de fotbal

O etapă a scorurilor categorice

● **Romanofir — Textila 2—5 (1—3).** Surpriză de mari proporții la Tălmaciu, unde lidera de pînă acum a clasamentului a cedat, fără drept de apel, în fața tinerei formații mediașene, care, în evidentă ascendență, se dovedește tot mai sigură de la o partidă la alta. Autorii golurilor: D. Săvuț (min. 25, 34 și 37) și V. Hanzi (min. 67 și 72) pentru învingători, respectiv C. Ciorogaru (min. 40 și 50, ambele din lovituri de la 11 m).

● **Fl. Roșie — Silva 8—2 (4—1).** Joc excelent al formației din Cîrța, care s-a detașat cu ușurință de un adversar prea sigur de el, dar cu o comportare mult sub cota evoluțiilor cu care ne obișnuise. Au marcat: C. Pădurariu (min. 17 și 18), D. Isaicu (min. 36, 41, 70), A. Kosa (min. 55), C. Magheru (min. 63) și R. Constantinescu (min. 67), pentru învingători. M. Stoenescu (min. 32) și C. Golea (min. 80 din penalti) pentru sălișteni.

● **Progresul — Spicul 3—0 (1—0).** Întîlnire de bună calitate la Orlat, pe care localnicii au dominat-o, în special în repriza secundă, cu destulă autoritate, punctînd prin N. Seiceanu (min. 37) și S. Ioniță (min. 60 și 82).

● **Cedonia — Cibinul 2—2 (2—1).** Sibienii au plătit tribut infatuării și ușurinței cu care și-au tratat adversara care părea îngenunchiată prea devreme după golurile realizate de N. Blegu în min. 4 și 20. Echipa din Cristian nu demoralizează, atacă susținut, reduce din scor în min. 32 prin E. Binins, pentru ca tot el în min. 65 să restabilească egalitatea pe tabela de scor.

■ **C.F.R.-I.U.P.S. — Recolta 10—0 (4—0).** Scorul ne scutește de alte comentarii. Autorii golurilor: Gh. Duca (3), A. Turean (2), G. Macrea (2), T. Săraru, V. Codrea și I. Iliuț.

V. M.

Săptămîna TV

Luni, 21 septembrie

14,00 Actualități. 14,10 Agenda electorală. 14,20 Calendarul zilei. 14.30 Worldnet Usia. 15,30 Avanpremieră TV. 15,50 Forum. 16,20 Actualități. 16,25 Emisiunea în limba maghiară. 17,45 Pro patria. 18,30 Studioul electoral. 19,30 Desene animate. 20,00 Actualități. 20,30 Campania electorală în ediție specială. 20,45 Tezaur. 21,05 Teatru TV: „Pîine de casă", de Jules Renard. 21,50 Studioul economic. 22,15 Studioul electoral. 23,15 Actualități. 23,30 Sport. 23,45 Închiderea programului.

Marți, 22 septembrie

7,00 Programul Televiziunii Naționale din Republica Moldova. 10,00 Actualități ● Meteo. 10,20 Agendă electorală. 10,30 Calendarul zilei 10,40 Super Channel. 12,10 Ora de muzică. 13,00 Interferențe. 13,30 Muzica pentru toți. 14,00 Actualități ● Meteo. 14,20 Tradiții. 14,50 Avanpremieră TV 14,55 Preuniversitaria. 15,30 Cursuri de limbi străine. 16,00 Muzica pentru toți. 16,30 Convețuiri. 17,00 Actualități. 17,05 Forum. 17,35 Cultura în lume. 18,05 Salut, prieteni! 18,55 Studioul electoral. 19,30 Desene animate. 20,00 Actualități. 20.30 Campania electorală în ediție specială. 20,45 Film serial: „Dallas", (165). 21,35 Studioul economic. 22,00 Studioul electoral. 23,05 Actualități. 23,20 Sport. 23,40 Închiderea programului.

Miercuri, 23 septembrie

7,00 Programul Televiziunii Naționale din Republica Moldova. 10,00 Actualități ● Meteo. 10, 20 Agendă electorală. 10,30 Calendarul zilei 10,40 Film serial: „Marc și Sophie", (11). 11,35 TV5 Europe. 12,10 Ora de muzică. 13,05 Drumuri în memorie. 13,50 Actualități ● Meteo. 14,10 Civilizația 14,40 Micro-recital: Gloria Gaynor. 15,05 Preuniversitaria. 15,40 Cursuri de limbi străine. 16.10 Viers și cînt bucovinean. 16.25 Tragerea Pronoexpres. 16,35 Forum. 17,05 Actualități. 17,10 15, 16, 17, 18. 17,40 Studioul economic. 18,10 Samba și Bosa-Nova. 18,25 Studioul electoral. 19,30 Desene animate. 20,00 Actualități. 20,30 Campania electorală în ediție specială. 20,45 Film serial: „Hemingway", (7). 21,40 Universul cunoașterii. 22,15 Studioul electoral. 23.15 Actualități. 23,30 Sport. 23,45 Închiderea programului.

Joi, 24 septembrie

7,00 Programul Televiziunii Naționale din Republica Moldova. 10,00 Actualități ● Meteo. 10, 20 Agendă electorală. 10,30 Calendarul zilei 10,40 Super Channel. 12,05 Ora de muzică. 12,50 Oameni de lîngă noi. 13,20 Jazz-magazin. 13,50 Actualități ● Meteo. 14,10 Convețuiri. 14,40 Preuniversitaria. 15,20 Cursuri de limbi străine. 15,50 Agenda muzicală. 16,00 În obiectiv. 16,30 Forum. 17,00 Actualități. 17,05 Tele-discul muzicii populare. 17,20 Simpozion. 18,00 Studioul economic. 18,25 Studioul electoral. 19,30 Desene animate. 20,00 Actualități. 20,30 Studioul electoral. 23,30 Actualități. 23,45 Închiderea programului.

Vineri, 25 septembrie

7,00 Programul Televiziunii Naționale din Republica Moldova. 10,00 Actualități ● Meteo. 10,20 Calendarul zilei. 10,30 Film artistic: „Condorcet", (Fr., 1989). 11,50 Descoperirea planetei. 12,10 Semifinala turneului internațional de tenis al României. 15,10 Preuniversitaria. 15,40 Mondo Muzica. 16,10 Arte vizuale. 16.40 Tragerea Loto. 17,00 Actualități. 17,05 Emisiunea în limba germană. 18,05 Patrimoniu. 18,25 Muzica pentru toți. 19,00 Viața spirituală. 19,30 Desene animate. 20,00 Actualități. 20,45 Sport. 21,00 Film serial: „Destinul familiei Howard", (40). 22,00 Reflecții rutiere. 22,15 Serenada pentru orchestră și coarde de P.I. Ceaikovski. 22,40 Anchetă TV. 23,10 Top 10. 23,45 Actualități. 0,00 Întîlnirea de la miezul nopții. 1,15 Închiderea programului.

Sîmbătă, 26 septembrie

9,00 Bună dimineața! 9,50 Șahul de la A la Z. 10,00 Actualități. ● Meteo. 10,10 Tip-Top, Mini-Top. 11,10 Viața spirituală. 12,00 Itinerarii spirituale. 12,30 Ora de muzică. 13,30 7×7. 14,00 Actualități. ● Meteo. 14,10 Reflecții rutiere. 14,20 Finala turneului internațonal de tenis al României. 16,05 W.A. Mozart. 16,20 Desene animate. 16.45 Magazin cinematografic. 17,45 Scene vesele din opere. 18,00 Gong! 18,30 Laureații Premiului Nobel pentru literatură. 19.00 Refrene de neuitat. 19,15 Teleenciclopedia. 20,00 Actualități. 20,45 Film serial, „Twin Peaks", ep. 19. 21,40 Săptămîna sportivă. 22,00 Ghicitori cu... număr. 23,00 Actualități. 23,15 Film artistic, „Artista, dolarii și ardelenii". 0,35 Video-discoteca. 1,05 Închiderea programului.

Duminică, 27 septembrie

8,30 Bună dimineața! 9.30 Abracadabra! 10,30 Film serial pentru copii, „Fram", ep. 15. 11,00 Actualități. 11,15 Lumină din lumină. 11,45 Viața satului. 12.45 Actualități. 13.00 Pe meleaguri vrîncene. 13.20 Desene animate. 13,45 Film serial „Bonanza", ep. 1. 14.35 Actualități. 14,50 Automobilism. 15,15 Top 3, 2, 1. 15.50 Automobilism. 16,00 Actualități. 16,15 Automobilism. 16, 45 Piese de virtuozitate. 17,00 Film serial „Bonanza", ep. 2. 17,50 Dansuri românești. 18,00 Actualități. 18.15 Știință și imaginație. 18,45 Melodii populare. 19,00 Film serial, „Eu spionez". 20,00 Actualități. 20,35 Film serial, „Dallas", ep. 166. 21,30 Actualități. 21,45 Film serial „Dallas", ep. 167. 22,35 Duminica sportivă. 23,00 Actualități. 23,15 Gigi Marga în recital. 23,45 Picu Procopie Pătruț. 0,05 Actualități. Alegeri '92.

MAPAMOND sport MAPAMOND

O stea a sportului rege: Jean-Pierre Papin

Jean-Pierre Papin – de cinci ori golgeter al campionatului francez, declarat cel mai bun fotbalist al Europei în 1991, transferat din această vară la AC Milan pentru un sac de dolari – nu uită un lucru: „Mi se pare că trăiesc un vis, dar în urmă cu opt ani, cînd jucam la Valenciennes, cîştigam 4000 de franci pe lună şi trebuia să-i telefonez mamei să-mi trimită ceva bani pentru a putea trăi. Cînd ai trecut prin aşa ceva trebuie să rămîi cu picioarele pe pămînt, să nu te laşi dus de val."

Nu avem nevoie de prea multe cuvinte pentru a vă prezenta o stea a sportului rege. Din palmaresul lui Jean-Pierre Papin, dacă am aminti, că el este cîştigătorul Balonului de aur pe 1991 ar fi de ajuns.

Mare actor al show-urilor fotbalistice, Papin a intrat definitiv în rîndul celor mai buni atacanţi din lume.

Jucător unic, cu un comportament tipic meridional, Papin este un om care munceşte cu îndîrjire, care întotdeauna a efectuat ore suplimentare de antrenament. Nu are un joc spectaculos, dar este foarte puternic şi reuşeşte adeseori să surprindă pe toată lumea cu inspiraţia sa de moment. Putem spune că acest jucător de instinct şi reflexe, cu un fizic excepţional, este un om pasionat de meseria sa, care întotdeauna ştie ce vrea.

Jean-Pierre Papin a cunoscut marea consacrare şi datorită inspiraţiei fostului său patron Bernard Tapie, care l-a readus în 1986 din Belgia, unde îmbrăca tricoul lui F.C. Bruges. Dacă în 1986 Bernard Tapie a plătit pentru el 10 milioane de franci, astăzi cota lui valorică a crescut de 10 ori, fiind achiziţionat de A.C. Milan pentru suma de 100 milioane de franci. Cei şase ani petrecuţi pe malul Mediteranei au făcut din el un atacant de talie mondială. Jean-Pierre ştie foarte bine că este mult mai simplu să ajungi în vîrf, decît să te poţi menţine: "Astăzi poţi fi idol, iar mîine să nu te mai recunoască nimeni."

Plecarea sa de la clubul milanez nu a constituit o noutate, el neascunzînd niciodată dorinţa de a juca la acest club.

Jocelyn Angloma: „In viaţa de toate zilele este un băiat simpatic şi discret, un om calculat, care ia meseria şi lucrurile în serios. In joc este imprevizibil. Are capacitatea de a reuşi şi la Milan."

Franck Sauzee: „E dificil să vorbim despre Jean-Pierre. Cred că decizia sa de a pleca în Italia este genială. Are toate şansele să reuşească: vîrsta, palmaresul, talentul. Pleacă într-un moment oportun."

Didier Daschamps: „Cred că la Milan, în contact cu un jucător ca Van Basten, poate deveni mai puternic. Deja are totul pentru a reuşi şi nu-mi fac griji pentru el."

In mai puţin de 8 ani a devenit un foarte bun jucător. La sosirea la Marseille, în primul sezon, a jucat 20 de meciuri şi a înscris 11 goluri. In cei 6 ani, cît a stat pe malul Mediteranei, a jucat 275 de meciuri şi a înscris 179 de goluri.

Simplitatea, umorul din afara terenului, i-au făcut lui Jean-Pierre o formidabilă popularitate la Marseille. Dar amintirea care o lasă într-un oraş unde a fost iubit de toată lumea, este aceea a unui golgeter de o mare clasă. „Cine spune Papin, spune mai întîi gol."

Cristina IRIDON

Celebrităţi olimpice

Floarea care creşte

Respectul faţă de istorie ar cere, poate ca fapta solului lui Miltiade - soldatul care a vestit victoria de la Maraton - să fie repetată de cineva doar o singură dată. Un atlet a rupt însă tradiţia. Pînă atunci, maratonul (cei 42,195 km) fusese cîştigat de Spyridon Louis (Grecia, 1896), Michel Theato (Franţa, 1900), Thomas Nicks (SUA, 1904), John Joseph Hayes (SUA, 1908), Kenneth Mac Artur (Africa de Sud, 1912), Hannes Kolehmainen (Finlanda, 1920), Albin Stenroos (Finlanda 1924), Mohamed El Ouafi (Franţa, 1928), Juan Carlos Zabala (Argentina, 1932), Kitei Son (Japonia, 1936), Delfo Cabrera (Argentina, 1948), Emil Zatopek (Cehoslovacia, 1952), Alain Mimoun (Franţa, 1956).

Dar a venit din fundul Africii un alergător numai piele şi os, al cărui singur echipament era şortul din pînză. Numele lui: Bikila Abebe, un anonim sergent în armata împăratului Haille Selasie I al Etiopiei. In limba lui, Bikila Abebe înseamnă „Floarea care creşte". El a uimit lumea la Jocurile Olimpice de la Roma, în 1960, cîştigînd de o manieră categorică pe celebra Via Appia, în faţa unor maratonişti cu veleităţi, alergînd desculţ. Apoi, patru ani mai tîrziu, la Tokio, a repetat figura... A devenit erou naţional. Împăratul în persoană i-a făcut cinstea de a-l primi, a-l felicita şi a-l avansa la gradul de locotenent. La 36 de ani, în 1968 a încercat să obţină cel de-al treilea titlu olimpic la Ciudad de Mexico. N-a mai reuşit laurii victoriei revenind conaţionalului său Mamo Wolde. Ulterior, Bikila Abebe a avut un accident de motocicletă, rămînînd paralizat într-un cărucior pe rotile.

Numele său va rămîne însă înscris pentru totdeauna în cartea de aur a Jocurilor Olimpice.

(n.i.d.)

Wolfgang Richter, ex–director tehnic al lotului de natatie al fostului RDG, care a cîştigat tot ce se putea la toate marile competiţii mondiale, se află, în prezent, în situaţia de şomer. Şi nu este singurul în această dramatică răscruce a vieţii: 11000 de funcţionari, conducători şi antrenori est–germani sînt pe drumuri. Economia de piaţă nu iartă pe nimeni . . .

Un mare campion revine . . .

1) Lumea agitată a curselor de automobilism a fost şocată de abandonul francezului Alain Prost, cel care, îşi înscrisese pînă în acest an de trei ori numele pe lista cîştigătorilor campionatului mondial al bolizilor de Formula I (în 1985, 1986 şi 1989). Neînţelegerile financiare, dar şi de altă natură, l-au determinat să anunţe că se retrage. Ei bine, zilele trecute, din surse demne de toată încrederea s-a aflat că în 1993, Alain va reveni pe circuitele marilor premii şi mi se pare firesc pentru că unui mare campion nu-i stă bine să iese din sportul care i-a consacrat pe uşa din dos. Dar să vedem cine este Alain Prost.

S-a născut la 24 februarie 1955 în Lorette, o mică localitate din apropierea oraşelului Saint-Chamond, în Franţa.

Părinţii lui erau comercianţi de mobilă.

Soseaua trecea prin faţa magazinului lor şi micul Alain stătea ore-n şir uitîndu-se vrăjit la maşinile care treceau în viteză într-o direcţie sau alta. Scoala nu i-a prea plăcut aşa că n-a terminat liceul preferînd să lucreză cu tatăl său în magazin. Cu banii agonisiţi în cîţiva ani şi-a cumpărat un cart şi în 1974 a reuşit să cucerească primul său titlu de campion al Franţei. În 1975 a fost luat în armată, în această perioadă urmînd cursurile şcolii de piloţi auto organizată de firma Renault (Elf-Winfield). Între timp, în 1972, la doar 17 ani, s-a căsătorit cu Anne-Marie Barges cu care, anul acesta, a aniversat 20 de ani de căsnicie fericită.

Primul contract ca pilot profesionist l-a semnat abia în 1980, cu firma Mc. Laren. În ce priveşte prima victorie, Alain răspunde: „Cu adevărat prima mea victimă o constituie naşterea fiului nostru Nicolas, la 18 august 1981, un băieţel de 3,5 kg. Am trăit o bucurie mai mare decît atunci cînd vezi fulgerînd prin faţa bolidului tău steagul cu pătrăţele albe şi negre al comisarului de sosire, semn că ai cîştigat.Deci, primul meu mare premiu se numeşte „Nicolas".

Prima cursă. Duminică 13 ianuarie 1981, la Buenos Aires, Alain Prost, pînă atunci un excelent pilot de Formula 3, debutează sub culorile Mc. Laren în Formula 1, la Marele Premiu al Argentinei. Obţine al 12-lea timp, deci lua startul de pe o poziţie destul de puţin avantajoasă. Porneşte ca din

puşcă şi după cîteva tururi ajunge pe locul 10. Cîştigă teren dar lipsa de experienţă îşi spune cuvîntul. In turul 10 derapează periculos, revine în concurs, dar înţelege că nu trebuie să forţeze riscînd inutil. Face o cursă de aşteptare. Era o căldură infernală. O serie de concurenţi cu experienţă abandonează şi el termină întrecerea pe un promiţător loc 6.

Prima victorie. Duminică, 5 iulie 1981. La Dijon se dispută Marele Premiu al Franţei. Piloţii francezi se bat pentru a obţine timpi care să le ofere poziţii favorabile pe grila de plecare. Fiecare ar fi dorit să obţină un rezultat cît mai bun în faţa conaţionalilor lor. Se merge tare. Conduce brazilianul Nelson Piquet, pe locul doi fiind Prost. Dar, în turul 58 porneşte o ploaie torenţială şi comisarul cursei agită steagul roşu, semn că întrecerea se întrerupe. Între brazilian şi francez era o diferenţă de 6 secunde. Cum nu se parcurseseră trei sferturi din distanţă, concursul urma să se reia pentru a se străbate restul de 22 de tururi, iar apoi, prin adunarea timpilor trebuia să fie stabilit învingătorul. După oprirea ploii se dă un nou start iar Prost se instalează în frunte mînîndu-şi maşina ca un nebun. O vreme reuşeşte să se menţină în plasa irlandezului Watson, apoi îl pierde pe drum şi pe acesta. Cîştigă Prost cele 22 de ture iar pe totalul timpilor reuşeşte să-l depăşească pe Piquet. Iată-l pe cea mai înaltă treaptă a podiumului, cu tradiţionala sticlă de şampanie stropindu-şi admiratorii. O victorie care nu se uită.

Victoria cea mai spectaculoasă. Sîmbătă, 23 ianuarie 1982. In Africa de Sud, la Kyalami are loc primul concurs al anului pentru automobilele de Formula 1. Maşini noi, motoare ultrasofisticate, fiecare din firmele constructoare aducînd noutăţi menite să-i surprindă pe adversari. La rîndul lor, piloţii îşi fac planuri pentru anul competiţional care debutează aici. Alain Prost pleacă de pe linia a treia a grilei de start avînd, deci, înaintea lui patru concurenţi. la un start bun şi după primul tur era deja pe locul secund, în frunte aflîndu-se compatriotul său, Arnoux. In al 40-lea tur, la peste 200 km pe oră, sparge un pneu. Reuşeşte să redreseze maşina, intră la stand, schimbă toate roţile (în 23 de secunde!) şi reintră în cursă. Trece ca un fulger pe lîngă italianul Michele Alboreto, îl depăşeşte pe austriacul Niki Lauda, se strecoară pe lîngă Rosberg şi Watson şi iată-l, din nou, în coasta lui Arnoux. Dar foarte aproape de ei se află Pironi şi Reuteman. Lupta lor ridică zecile de mii de spectatori în picioare. Pînă la urmă, cel care trece primul linia de sosire este Alain Prost. Gazetarii încep deja să-l compare cu celebrul Jim Clark...

Cursa cea mai palpitantă. Duminică, 14 august 1982. Zeltureg, în Austria. Alain Prost aleargă pe o maşină a firmei Renault. Rivalul său, Rene Arnoux conduce o maşină Ferrari.

– va urma –

Tehnoredactare computerizată
Pavel Dorel

APLAUZE PENTRU OASPEȚI!

C.S. Tîrgoviște - Gaz metan 0-2 (0-1)

Joc excelent cu un rezultat care putea fi și mai categoric. În vervă deosebită Pustai și Popescu, autorii celor 2 goluri din min. 48, respectiv min. 2. Antrenorul Titi Frățilă a aliniat formația: Roșca — Niia, Nistor, Biro, Maier — Popa, Munteanu (min. 50, Someșan), Cenan, Popescu L. — Pustai, Jilăvean (min. 70, Dumitrache).

Arsenal Reșița - Șoimii Compa 3-1 (2-0)

Joc bun mult peste nivelul Diviziei B la care și-a adus contribuția și echipa sibiană. Cele trei goluri primite au fost rezultatul unor gafe copilărești ale apărătorilor: min. 10 Nedelcu luftează nepermis, mingea ajunge la mijlocașul BANĂ care îndeplinește o simplă formalitate, deschizînd scorul: 1—0; min. 29, lovitură liberă de pe dreapta, nici un apărător nu reacționează, lăsîndu-l liber pe TUICĂ și acesta înscrie cu capul 2—0; min 55, din nou înscrie BANĂ. Reducerea scorului a survenit în min. 61 prin Negrea.

În prima repriză sibienii au avut 3 situații foarte bune (Turc, min. 14, șut puternic respins greu de portarul Balaci, Mărginean min. 28, de la mare distanță trimite o ghiulea dar prinde portarul, și min. 36 prin Ștef la o lovitură liberă.

Șoimii Compa: Fl. Berța — Nedelcu (min. 38, Luca), Mihăilă, P. Berța, Negrea — Ștef, Ciobanu, Mărginean, Vlad, Turc, Iancu. I.P.N.

HANDBAL, DIVIZIA B (m)

Un sincer bravo mîrșenilor

A.S.A. CARPAȚI MÎRȘA — METALUL TIMIȘUL LUGOJ 23—20 (10—8)

Echipa antrenată și condusă de Victor Cornea, deși lipsită de aportul a doi titulari aflîndu-se în fața unei rivale foarte puternice, care în acest sezon a reușit titularizarea a nu mai puțin de 8 jucători de la divizionara A „Poli" Timișoara, a obținut o necesară și reconfortantă victorie printr-o mobilizare de excepție. Iată, un argument în plus în favoarea „sudării" echipei, o demonstrație practică a înțelegerii modului complicat prin care se construiește o nouă echipă. Dăruirea și efortul colectiv s-au adăugat unei prestații bune, de handbal curat, spectaculos și eficient, jucat în viteză. Ne bucură să constatăm că echipierii de la A.S.A. Carpați Mîrșa au fost superiori adversarilor lor la toate capitolele, probînd cunoștințe tehnico-tactice ce le dau dreptul să privească cu încredere la viitorul lor sportiv.

Pentru A.S.A. Carpați au înscris: Vătafu (8), Pastramă (8), Drăgușin (4), Iacob (2) și Petö (1). Nora RUSU

C. S. U. Balanța — Sportul studențesc 89-79

(Urmare din pag. 1)

coș. Deși, unele din schemele tactice exersate le-au reușit „ca la antrenament", precizia aruncărilor la coș a fost cu mult sub nivelul obișnuit. Un test, deci, neconcludent vizavi de partidele pe care echipierii de la C.S.U. Balanța le vor susține săptămîna viitoare în Cupa Koraci cu Barcelona.

După un început în „stilul casei" (5 puncte înscrise în 4 minute) gazdele trec la zona-pressing și reușesc să se desprindă și să conducă, în min. 9 cu 24—15. Dar, pe fondul ineficienței la recuperare, a slăbirii defensivei, dar mai ales a ritmului lent de joc, oaspeții reechilibrează partida, la pauză sibienii înregistrînd pe tabela de marcaj un fragil avantaj de 3 puncte (44—41), pentru ca în min. 22, deci la numai 2 minute de la reluare, să fie conduși cu 3 puncte (44—47). Abia în min. 31, gazdele reușesc să egaleze. Din minutul următor, 32, Corui se dezlănțuie, joacă foarte bine, atît la recuperare și intercepție, cît și în atac, echipa noastră își regăsește oarecum cadența și în min. 36 conduce cu 80—68. Cu două secunde înainte de fluierul final, oaspeții beneficiază de două aruncări libere, la scorul de 89—77, înscriu și partida se termină cu victoria meritată, dar „chinuită", a gazdelor la o diferență de 10 puncte, 89—79.

În teren s-au mai aflat — doar atît — și arbitrii Coldea și Columban din Cluj-Napoca. Pentru C.S.U. Balanța Sibiu au înscris: Muntean (30), Corui(24), Lefter (21), Tordai (9), Pelger (3) și Kincses (2).

Steaua — C. S. M. Foresta 41-14

(Urmare din pag. 1)

tificate ale asistenței. Deși tinde să devină un leit motiv al cronicilor meciurilor disputate în deplasare, arbitrajul a fost din nou factorul care a rupt echilibrul în teren. La scorul 8—7 pentru gazde anonimul central din Pașcani aflat la prima evoluție în grupa de elită acordă gratuit gazdelor un eseu de penalizare. Nervii cedează, încep vociferările, boală mai veche a băieților noștri și chiar dacă în majoritatea cazurilor au avut dreptate, acest lucru nu ne-a avantajat, dimpotrivă. În virtutea unei reacții în lanț noi am vorbit, arbitrul ne-a sancționat cu lovitură de pedeapsă, iar steliștii au profitat mărindu-și diferența pe tabela de scor .Au înscris pentru sibieni Ciulei și Amarie încercări „între bețe" ambele transformate de Amarie. Am mai pierdut astfel, o bătălie, dar nu războiul.

După meci, redactorul ziarului Sportul românesc, d-l Geo Raețchi critica faptul că un arbitru începător a fost delegat să conducă această partidă, cînd în tribună se aflau arbitri valoroși, care au oficiat la meciurile campionatului mondial de juniori. Chiar dacă lucrurile au stat așa, arbitrului i se poate imputa diferența mare de scor, dar nu înfrîngerea suferită de echipa noastră.

Avem o echipă valoroasă, un cuplu de antrenori, tineri, harnici, pricepuți dar ce-i mai important în aceste vremuri, oameni de suflet, prezenți cu fapta alături de echipa noastră. Să nu-i dezamăgim.

Antrenorii Emil Sârbu și Sărac Miron au folosit următorii jucători: Ciulei, Suciu, Zeicu, Cocîrcă (Schneider), Secelean, Dumitru (Zuzu), Fugigi, Amarie, Dobre (A. Banciu), Bondoc, Becheș, Mitocaru.

F. C. Inter — „U" Craiova 4-1 (2-0)

(Urmare din pag. 1)

Meci de vis în „Cetatea" milenarului Apullum, acolo unde, atrași ca de un magnet, vreo 5 000 de sibieni au dorit să semneze „condica" pentru a vedea la lucru, în compania unui adversar prestigios, gruparea interistă excelent pregătită de antrenorii Silviu Stănescu, Jan Gavrilă și Ioan Berghea. Nu pentru că ne-a ieșit rezultatul vom spune că această splendidă și incontestabilă victorie a avut în spate suportul entuziaștilor suporteri sibieni, cei mai mulți călătorind spre Alba Iulia cu cele 31 de autobuze puse la dispoziția lor, gratis, de Consiliul județean F.S.N. Sibiu, care merită sincere felicitări pentru idee și pentru ... cheltuiala, deloc neglijabilă, pe care și-a permis-o!

Este de lăudat, în altă ordine de idei, partitura tehnico-tactică aleasă de antrenorii sibieni, care le-a permis elevilor lor, excelent motivați, să depășească startul ezitant și să îngenuncheze, convingător, un adversar dispus la travaliu și obligat, în cele din urmă, să bea din veninul înfrîngerii. Nu se cuvine să facem evidențieri, dar trebuie să relevăm jocul complet, tehnic și inventiv al lui Burchel și Văsii, autorii golurilor, ca și clarviziunea lui Majearu, capabil prin prezență în teren să-și susțină moral coechipierii, evoluția tonică a lui Lazăr și, nu în ultimul rînd, sobrietatea defensivei, care a neutralizat jucători mult lăudați precum Gane, Cioloboc, Stîngă, Moisescu etc. După cca 25 de minute echilibrate, în care, ca doi șahiști versați, cele două combatante și-au căutat punctele nevralgice, sibienii accelerează și deschid scorul, în min. 29, prin **Burchel**, beneficiarul unei pase excelente de la Văsii. Interiștii forțează desprinderea, li se refuză un 11 metri clar (min. 44) la faultul lui Cristescu asupra lui Burchel, irezistibil ieri, dar **Văsii** face dreptate în minutul următor după ce-l driblează și pe portarul Vodă.

În actul doi, - la adăpostul avantajului, interiștii schimbă registrul tactic, optînd pentru varianta contraatacului. În min. 60, Majearu șutează în bară. În min. 65, Lazăr îl deschide excelent pe **Burchel** care lobează inteligent peste Vodă și ... 3—0. O fază la limita ofsaidului îi prilejuiește lui **Barbu** reducerea scorului, apar cîteva decizii ciudate ale tușierilor, ratează **Văsii** (min. 80), dar tot el ,după un fulminant „un-doi" cu Majearu, înscrie și la 4—1 tribunele cîntă unanim satisfăcute. Dacă am juca mereu așa, puține echipe ne-ar putea pune bețe în roate. Și dacă totuși?

Cartonașe galbene: Maier, Glăvan, respectiv Gîrleșteanu, N. Zamfir.

Mircea BIȚU

Minutul 91

(Urmare din pag. 1)

cu observatori puși pe mîncat și băut? Cît despre campioană, aceasta să se decidă prin două meciuri între Steaua și Dinamo, iar în Cupa U.E.F.A. să meargă cine dă mai mult (că, la o adică tot sîntem ciuca bătăilor). Să batem, deci, palma și să luăm vacanță pînă în primăvara viitoare.

Etapa de duminică nu s-a remarcat prin nimic, fiindcă nici nu mai știi unde se joacă pe bune și unde sînt sforării de culise.

■ **Electroputere — Steaua 1—0 (0—0).** „Descuțții" lui Bondrea i-au bătut pe „eroii" din Irlanda, spre încîntarea lui Domozină care crede c-am uitat perdaful pe care l-au primit oltenii lui de la grecotei. A marcat Dudan (min. 52). În finalul meciului Paraschiv, de la gazde, a fost eliminat. • **Poli Timișoara — Gloria 0—0.** Două echipe, așazis de frunte, au oferit puținilor spectatori un meci nul. ■ **Sp. studențesc — F.C. Brașov 4—1 (1—1).** Egalul de la Sibiu i-a propulsat pe copiii Federației la masa unde carnea n-are zgîrciuri și vinul nu-i făcut din înlocuitori. În fața unei tribune goale — unde se auzea ecoul glasului de miel tăiat al lui Ilie Dobre — studenții au cîștigat la scor, după ce oaspeții conduseseră cu 1—0 (gol marcat de Ivan în min. 11). Nu s-or fi înțeles la preț. Pentru învingători au punctat: Răduță (min. 15, 47 și 80), D. Dumitrescu (min. 72). ■ **Progresul — F.C. Ploiești 2—0 (0—0).** „Bancarii" se află în ascensiune, cu o echipă pe care nu dădea nimeni doi bani. Au înscris Cîrstea (min. 82) și Popescu (min. 87). ■ **F.C. Selena Bacău — U. Cluj 0—2 (0—0).** Toți laudă „profesionalismul" și „valoarea" și „talentul" celor din conducerea tehnică și administrativă a clubului din Bacău, iar fotbaliștii o iau pe cocoașă atît în deplasare, cît și acasă. Ce să mai înțelegi? Mă bucur pentru studenții de pe Someș. Sabo (min. 64 și 86) este autorul golurilor. • **Dacia Brăila — F.C. Farul 4—1 (2—0).** Vaporenii au înscris în acest meci cît în toate cele 6 de pînă acum (?!). Au marcat: **Luca (min. 14), Drăgoi (min. 44, din 11 m), Cujbă (min. 78), Brătianu II (min. 81),** respectiv Zahiu (min. 90, din 11 m). ■ **C.S.M. Reșița — Oțelul 1—2 (1—0).** O repriză a gazdelor, cealaltă, a oaspeților. Pauza a cui o fi fost? Gălățenii au jucat, din min. 8, în 10 oameni, prin eliminarea lui Maleș. Au înscris: Petrescu (min. 1), respectiv Tănase (min. 64 și 76). ■ **Dinamo — Rapid 2—1 (1—1).** Victorie chinuită a dinamoviștilor, deși gărarii au jucat fără Constantinovici, eliminat în min. 36. Se pare că profesioniștii lui Halagian sînt în scădere de formă (după ce am văzut și-n întîlnirea cu finlandezii). Au marcat: Nelson (min. 10), Mihali (min. 78), respectiv Țîră (min. 33).

CLASAMENTE DIVIZIA A

SERIA I

Unirea Focșani — F.C. Argeș 1—0; A.S.A. — Steaua Mizil 2—1; C.S.M. Suceava — Faur 1—0; Ceahlăul — Foresta 2—0; Poli Iași — Flacăra 0—0; C.S. Olt — Portul 2—1; Gloria Galați — Chimia 3—2; Callatis — Unirea Slobozia 1—0; Autobuzul — Gloria Buzău 0—1.

1. GLORIA BUZĂU	6	4	0	2	20—11	8
2. F.C. Argeș	6	4	0	2	12— 5	8
3. Flacăra Moreni	6	3	2	1	9— 3	8
4. Portul Constanța	6	4	0	2	16—14	8
5. Ceahlăul P. Neamț	6	3	1	2	8— 5	7
6. Foresta Fălticeni	6	3	1	2	7— 6	7
7. Poli Iași	6	3	1	2	5— 7	7
8. C.S.M. Suceava	6	3	1	2	8—10	7
9. Steaua Mizil	6	3	0	3	19— 6	6
10. Gloria Galați	6	3	0	3	10—10	6
11. Chimia Rm. Vîlcea	6	2	2	2	11—11	6
12. A.S.A. Tg. Mureș	6	3	0	3	5— 9	6
13. Unirea Slobozia	6	2	1	3	10—12	5
14. Unirea Focșani	6	2	1	3	6— 8	5
15. Faur Buc.	6	2	0	4	8—10	4
16. Callatis Mangalia	6	1	2	3	5—10	4
17. C.S. Olt	6	2	0	4	7—20	4
18. Autobuzul Buc.	6	1	0	5	8—17	2

Etapa viitoare: Portul — Ceahlăul; Flacăra — C.S. Olt; Chimia — Poli Iași; Steaua — Faur; F.C. Argeș — A.S.A.; Foresta — Unirea Focșani; Gloria Buzău — Callatis; Unirea Slobozia — Gloria Galați; Autobuzul — C.S.M. Suceava.

SERIA a II-a

Olimpia — F.C. Maramureș 0—1; Metrom — C.F.R. Timișoara 1—0; Gloria Reșița — U.T.A. 2—0; F.C. Bihor — I.C.I.M. 1—3; Tractorul — Corvinul 1—1; Jiul Petroșani — Metalul Bocșa 2—1; Jiul Craiova — Unirea Al. Iulia 2—0; Met. Cugir — Drobeta 1—0; Armătura — C.F.R. Cluj 5—0.

1. CORVINUL	6	4	2	0	21— 6	10
2. Jiul Petroșani	6	4	1	1	12— 7	9
3. F.C. Maramureș	6	4	0	2	14— 5	8
4. I.C.I.M. Brașov	6	3	1	2	12— 9	7
5. Unirea Alba Iulia	6	3	0	3	10— 7	6
6. Metalul Bocșa	6	3	0	3	12— 9	6
7. Metrom Brașov	6	2	2	2	6— 5	6
8. F.C. Drobeta	6	3	0	3	7— 7	6
9. Gloria Reșița	6	3	0	3	8— 8	6
10. Armătura Zalău	6	3	0	3	10—11	6
11. U.T. Arad	6	3	0	3	7— 9	6
12. C.F.R. Timișoara	6	3	0	3	9—11	6
13. Jiul Craiova	6	3	0	3	7—10	6
14. Metalurgistul Cugir	6	2	1	3	10—22	5
15. F.C. Bihor	6	1	2	3	4— 7	4
16. Tractorul Brașov	6	1	2	3	8—11	4
17. C.F.R. Cluj	6	2	0	4	7—17	4
18. Olimpia Satu Mare	6	1	1	4	8—11	3

Etapa viitoare: Metalul — F.C. Bihor; Corvinul — Jiul Petroșani; Unirea — Tractorul; C.F.R. Timișoara — U.T.A.; F.C. Maramureș — Metrom; I.C.I.M. — Olimpia; C.F.R. Cluj — Met. Cugir; Drobeta — Jiul Craiova; Armătura — Gloria Reșița.

Realizatori: Mircea BIȚU, N. I. DOBRA, Ion PLEȘCA și Octavian RUSU. Prezentarea grafică: Liviu BREZAE și Dumitru NIȚA. Tiparul: POLSIB S.A.

BIBLIOTECA „ASTRA" SIBIU

BIBLIOTECA „ASTRA"
SIBIU

Tribuna Sporturilor

SUPLIMENT SĂPTĂMÎNAL DE INFORMARE SPORTIVĂ AL COTIDIANULUI INDEPENDENT TRIBUNA

Anul II, nr. 132, 28 sept. — 4 oct. 1992, 4 pagini, 10 lei

FOTBAL, DIVIZIA NAȚIONALĂ

Sibienii au eșuat pe litoral!

F.C. Faru – F.C. Inter 2-0 (1-0)

Stadion „Farul", gazon bun, timp frumos, spectatori cca 3 000. Formații: **F.C. Farul:** V. Marcel 6 — Tufan 7, Dinu 7, Moraru 5, Ghișan 8 — Mustacă 7, Funda 7, Bîrboră 7, Butoiu 6 (min. 60, B. Oprea 6) — Neagoe 5 (min. 55, Caraman 6), Zahiu 7. **F.C. Inter:** Ritli 7 — Cotora 6, Glăvan 6, Cioroianu 6, Tălvan 6 — Zotincă 6, Cr. Lazăr 6, Mărgărit 6, Majearu 6 (min. 53, Niculescu 6) — Văsîi 6, Burchel 5 (min. 75 Kilin 6). A arbitrat Dragoș Crăciun (Cluj) 9, la centru, ajutat la tușe de P. Seceleanu 8 și T. Constantinescu 8 (ambii din București). Au marcat: **Zahiu** (min. 25) și **Birboră** (min. 54).

„Barca" litoralului, părăsită de Costică Rădulescu și amenințată de naufragiu, a fost repede adusă pe „linia de plutire" de „profesorul" Constantin, uns recent director tehnic, Florin Marin și Constantin Gache, noii antrenori, punînd și ei umărul la relansarea morală a constănțenilor. Aceștia au abordat jocul cu disperarea... înecatului, atacînd furibund și supunînd poarta interistă unei presiuni puternice. Firesc, au apărut și ocaziile, ratate de Zahiu (min. 4) și Mustacă (min. 5, s-a opus Ritli). Gazdele forțează permanent pe ambele flancuri prin inventivul Mustacă și prin ofensivul Ghișan, în timp ce în avanposturi bătrînul Zahiu, căpitanul marinarilor, se zbate ca peștele pe uscat și-și vede răsplătite eforturile în min. 25, atunci cînd Mustacă șutează de la distanță, Bîrboră deviază și **Zahiu**, din interiorul careu-

(continuare în pag. a IV-a)

Mircea BIȚU

Clasamentul Div. Naționale

1. Steaua București	8	6	1	1	22— 5	13 (+5)
2. Dinamo București	8	5	2	1	19— 6	12 (+4)
3. Rapid București	8	4	3	1	11— 6	11 (+3)
4. Gloria Bistrița	8	4	3	1	10— 6	11 (+3)
5. Universitatea Craiova	8	4	2	2	16— 8	10 (+2)
6. Sportul studențesc	8	3	3	2	13—10	9 (+1)
7. Oțelul Galați	8	3	3	2	6—10	9 (+1)
8. „U" Cluj-Napoca	8	4	0	4	8— 8	8 (0)
9. F.C. INTER SIBIU	**8**	**3**	**2**	**3**	**14—16**	**8 (0)**
10. „Poli" Timișoara	8	2	4	2	8—11	8 (0)
11. F.C. Ploiești	8	3	1	4	12—11	7 (—1)
12. Electroputere Craiova	8	3	1	4	5— 6	7 (—1)
13. F.C. Brașov	8	3	1	4	8— 9	7 (—1)
14. F.C. Farul	8	2	3	3	13—14	7 (—1)
15. Dacia Unirea Brăila	8	1	4	3	8— 8	6 (—2)
16. Progresul București	8	2	2	4	9—12	6 (—2)
17. C.S.M. Reșița	8	1	2	5	6—24	4 (—4)
18. F.C. Selena Bacău	8	0	1	7	2—20	1 (—7)

Etapa viitoare (4 octombrie a.c.): Electroputere — F.C. Ploiești; Dinamo — Oțelul; Sportul studențesc — Steaua; Progresul — F.C. Bacău; C.S.M. Reșița — „U" Cluj; Dacia Unirea Brăila — F.C. Brașov; „Poli" — Rapid; F.C. Farul — Univ. Craiova; F.C. Inter — Gloria Bistrița.

GHEORGHE MĂNICĂ — un nou titlu de campion național la culturism

(amănunte în pag. a II-a)

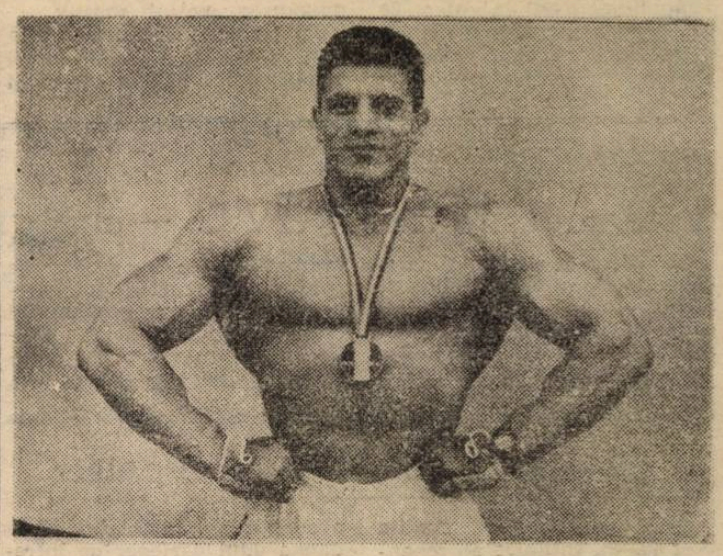

Dl. Ermano ZACHINI: „Colaborez cu fotbalul românesc de 20 de ani!"

În urmă cu trei săptămini, în fața clubului sibian poposea autocarul „Mercedes" dăruit de dl. Gino Corioni, patronul Bresciei. Chiar a doua zi, interiștii făceau deplasarea la Alba Iulia pentru meciul cu Dacia Unirea Brăila. Am profitat de prezența domnului Ermano Zachini la Sibiu, domnia sa răspunzînd cu multă amabilitate întrebărilor noastre.

— Domnule Zachini, de doi ani și jumătate, firma italiană SANIFLOR sponsorizează clubul interist. Cititorii „Tribunei sporturilor" doresc să știe cîteva lucruri despre dumneavoastră.

— Ce să vă spun? Am 49 de ani, muncesc de la 14 ani, mai întîi la sindicate (timp de un deceniu), iar apoi la Uniunea Italiană Sportivă, unde am activat un sfert de secol. De două decenii lucrez cu echipe românești, intermediindu-le turnee în Italia, în care le-am însoțit. În iarna trecută, după 34 ani de muncă, m-am pensionat. În urmă cu doi ani, împreună cu cîțiva asociați români, am deschis la București firma „MANAGEMENT POOL" care se ocupă de intermedieri în cele mai diverse domenii (economie, comerț, agricultură, sport etc.). În fapt, am căutat firme italiene care doresc să penetreze cu produsele lor în România, noi făcîndu-le publicitatea necesară.

— Cum s-a ajuns la colaborarea SANIFLOR — F.C. INTER?

— Firmele Saniflor și Saniplast sînt ambele proprietatea domnului Gino Corioni, președintele și patronul Bresciei. Eu i-am vorbit dînsului despre F.C. Inter și, odată încheiat contractul, fotbaliștii dv. au primit echipament sportiv de cea mai bună calitate, efectuînd și cîteva turnee de pregătire în Italia. Acest contract

(continuare în pag. a IV-a)

A consemnat: **Mircea BIȚU**

Minutul 91

Sub semnul ... a'egerilor libere

Această etapă va rămîne în memoria chibiților de fotbal doar prin faptul că s-a desfășurat sub semnul alegerilor atît de libere încît mulți nici nu s-au dus la vot. În rest, gazdele și-au luat, din halca de 18 puncte puse în joc, partea leului, cedînd musafirilor doar două zgîrciuri. Curios, echipele care au reușit să ia cîte un punct în deplasare au fost tocmai Electroputere Craiova și Politehnica Timișoara care, miercuri, vor juca la Atena și, respectiv, Madrid, unde se duc doar în virtutea obligațiilor... contractuale, șansele de calificare în turul al doilea al Cupei U.E.F.A. fiind nule.

De remarcat că s-au marcat doar 17 goluri, dintre care oaspeții au reușit două(!), că au fost, din nou, trei eliminați de pe teren — Mașcu (Dacia Brăila), Necula (Sp. studențesc) și Șandru

(Continuare în pag. a IV-a)

N. I. DOBRA

Din nou multe goluri acasă

ȘOIMII COMPA — F.C. CARACAL 4-1 (1-0)

O primă repriză anostă, dominată teritorial de gazde cu „un-doi"-uri și pase reușite la mijlocul terenului, lipsită de faze autentice la poarta adversă, urmată în repriza secundă de un joc mai bun și cu multe goluri. Deschiderea scorului a survenit la cel de al 8-lea corner, bine executat de Munteanu, printr-un autogol al lui Plătoagă care a trimis imparabil cu capul în plasă. Au mai fost totuși cîteva faze notabile, precum cea din min. 28 cînd Mărginean execută foarte bine o lovitură liberă spre Vlad, acesta reia însă defectuos peste poartă de la numai 10 m sau aceea cînd Munteanu servit ideal de Turc pune „latul", mingea ocolind poarta la cîțiva centimetri. Să notăm și marea ocazie a oaspeților din min. 30, cînd Stancu pune pe picior greșit întreaga noastră apărare, dri-

(Continuare în pag. a IV-a)

I. PLEȘCA

Gaz metan Mediaș — Cimentul Fieni 3-0

După ce în min. 7 Popescu scapă singur, rămîne numai cu portarul în față, și nu înscrie, urmează o dominare netă a gazdelor care-și creează multe ocazii de gol din care amintim pe cele din min. 25 — șut același Popescu în portar, din poziție favorabile, min. 32 Pustai din 10 m, trimite anemic tot în portar, min. 34 mare ocazie Pustai, care angajat de Cenan în careu, șutează peste transversală. În contul oaspeților notăm capul lui Ghioacă din min. 38, puțin pe lîngă bară, și șansa din min. 45 cînd Chirca centrează, balonul ia o traiectorie înșelătoare, trecînd de puțin pe lîngă bară, Roșca fiind simplu spectator.

Mustruluiți serios de antrenorul C-tin Frățilă — un profesionist cu multă pricepere și pasiune — echipa revine în teren hotărîtă să cîștige, și în min. 58 după ce Nistor ratează o lovitură de la 11 m, portarul respingînd în corner; execută excelent Handrea și Popescu reia cu capul în gol. Oaspeții echilibrează jocul și ratează egalarea în min. 65

(continuare în pag. a IV-a)

I. MEDIEȘANU

În pagina a III-a

Mapamond Sport și SĂPTĂMÎNA TV

ULTIMA ORĂ

■ Baschetbaliștii echipei **C.S.U. Balanța** au plecat joi, 24 septembrie, spre Barcelona, cu autocarul, urmînd să ajungă la destinație... duminică, 27 septembrie. Reamintindu-vă că băieții noștri vor disputa pe terenul adversarilor ambele partide din turul I al „Cupei Coraci", vă sugerăm să le țineți pumnii marți, 27 sept. și, respectiv, joi, 1 octombrie. ■ Jucătorul interist **Marian Mărgărit**, tată a trei copii, a împlinit în 22 sept. vîrsta de 27 ani. „La mulți ani!" Mariane! ■ La partida F.C. Inter — Universitatea Craiova disputată la Alba Iulia au asistat cca 13—14 000 de spectatori, dar numărul plătitorilor a fost... **6 319**. Fără comentarii! ■ Fotbaliștii **Lucian Cotora, Florin Cotora, Dorin Zotincă** și **Daniel Mașca** sînt proaspeți studenți la Colegiul de măiestrie sportivă din Sibiu. Felicitări tuturor! ■ La același examen unde proba de căpătîi era cea de aptitudini fotbalistice, au reușit niște anonimi și au picat jucători din Divizia Națională (Ritli, Cătălin Popa, Cr. Lazăr). Dar cum la noi orice este posibil, nu ne miră deloc „exigența" examinatorilor... ■ Vechea și anacronica dispută dintre Șoimii COMPA și F.C. Inter s-a stins odată cu numirea ing. **Ioan Bucur** ca președinte al Asociației sportive COMPA Sibiu. De ambele părți există dorința sinceră de colaborare în beneficiul... fotbalului sibian. În curînd vom da publicității primele roade ale acestei colaborări salutată cu mult entuziasm de toți iubitorii fotbalului.

CULTURISM

GHEORGHE MĂNICĂ confirmă — un nou titlu de campion național

La Brașov s-au desfășurat în zilele de 19—20 septembrie finalele Campionatului național de culturism rezervat seniorilor. La întreceri au fost prezenți peste 100 de concurenți calificați în etapele de zonă. Județul Sibiu a fost reprezentat de sportivi de la Avicola, C.S.U. și Indes, toate din Sibiu. Elevul pregătit de antrenorul Ioan Curtean, de la Avicola, **Gheorghe Mănică** a reușit să cucerească titlul de campion național la categ. 80 kg. Așadar, după medalia de bronz cucerită anul trecut la Mondialele de juniori de la Lisabona, iată că Gheorghe Mănică continuă să se afirme cucerind din acest an titlurile de campion național atît la juniori, cît și la seniori. In prezent el se pregătește pentru a participa la Campionatul Mondial ce se va desfășura în luna noiembrie, în Austria. Merită subliniat sprijinul acordat de firmele: „PIM" SA; SC „IMPEX" SRL; „Trei stejari" SA și „Avicola" SA, care au subvenționat materialul pregătirea acestui sportiv.

Revenind la concursul de la Brașov trebuie să amintim și comportarea bună a celorlalți sportivi sibieni. Astfel, **Constantin Bebeșelea** (CSU Sibiu) s-a clasat pe locul 2 la aceeași categorie (80 kg), iar **Nicolae Văcaru** (CSU Sibiu) a ocupat locul 6, tot la 80 kg. La cat. 70 kg, cei doi sportivi de la Indes Sibiu — **Ioan Golea** și **Emil Polici** s-au calificat, primul în semifinală, iar al doilea în finală, ocupînd locul 4. La cat. 90 kg **Mihai Monea** (Avicola) s-a calificat în semifinale (deci în primii 10). Iată deci că sportivii sibieni reușesc să se impună tot mai mult pe plan național.

Ilie IONESCU

Atletism

Veteranul EMIL POPOV C — aur și bronz la Balcaniadă

La sfîrșitul săptămînii trecute, în localitatea IZMIR (Turcia), au avut loc întrecerile de atletism ale Balcaniadei rezervate sportivilor veterani. Țara noastră a fost prezentă cu un lot de 70 de sportivi. Concurînd la categoria 60—64 ani, pensionarul Emil Popovici (61 ani) a reușit, într-o singură zi, să cucerească medalia de aur la proba de semimaraton și medalia de bronz în proba de 5 000 m plat.

Reamintim că profesorul de educație fizică-pensionar, Emil Popovici a cucerit anul trecut locul 1 atît în proba de 5 000 m plat, cît și la 10 000 m plat, desfășurate în țară. **(I. ILIE)**

În divizia C, partide viu disputate

■ **Construcții — Textila 0—1 (0—0).** Întîlnire antrenantă și echilibrată între două combatante care au declanșat numeroase atacuri spre buturile adverse. Gazdele, controlînd mai mult jocul în prima repriză și în finalul lui, au ratat cîteva bune ocazii prin I. Munteanu, G. Crăciun și I. Bunea. Cisnădienii, mai bine pregătiți fizic și tactic, dar prea statici și lipsiți de imaginație în faza de finalizare, au reușit golul victoriei în min. 61 cînd — rezolvaseră cu succes o situație critică în propria suprafață de pedeapsă — la o lovitură liberă indirectă din careul mic advers, just acordată de centralul A. Căpîlnaș, I. Lapedat a expediat precis și violent balonul în poarta inspirat apărată, pînă atunci, de L. Dangel. ■ **I.T.A.-Geamuri — „U" Hidrocon 0—1 (0—1).** După succesul din deplasare din etapa trecută, localnicii cedează acum pe propriul teren, în fața unui adversar superior, care a punctat în min. 2 prin L. Serfozö. ■ **Mecanica — Tractorul 4—1 (4—1).** În ciuda scorului net, formația din Mîrșa a cucerit o victorie dificilă în dauna unui partener de întrecere extrem de incomod, care a deschis scorul în min. 5 prin Peia. Gazdele domină înscrînd pînă la pauză de 4 ori prin Tarcea, Burciu, Stingă și Titirigă. Sibienii domină repriza secundă irosind bune situații de a reduce din handicap. ■ **Vitrometan — Carpați 2—1 (1—1).** Echipa sticlarilor din Mediaș a dispus la limită de lidera clasamentului, grație golurilor realizate de C. Savonea (min. 12) și E. Pex (min. 89), după ce agnițenii punctaseră primii, în min. 2 prin Fl. Nichifor. ■ **Unirea — Sparta 1—1 (0—0).** Joc de bună calitate la Ocna Sibiului, terminat cu un just rezultat de egalitate, ca urmare a golurilor înscrise de: N. Olaru (min. 86), respectiv V. Peptănuș (75). ■ **Relee-Gloria — Carbomet 2—0 (1—0).** La Dumbrăveni, proaspăt fuzionata Relee-Gloria s-a impus de justețe în fața metalurgiștilor din Copșa în urma golurilor marcate de B. Forgaci (min. 9) și Duda (min. 70).

M.V.

Campionatul județean de fotbal

erby-ul s-a încheiat nedecis!

■ **Textila — C.F.R.-I.U.P.S. 1—1 (1—0).** Orașul de pe Tîrnavă a găzduit derbiul etapei, disputat între două vechi combatante ale acestui eșalon, ambele posedînd, în prezent, numeroși jucători tineri, de certă perspectivă. Întîlnirea — după o dispută echilibrată și de bună calitate — s-a terminat cu un just rezultat de egalitate, consfințit de cele două goluri, realizate de feroviarii V. Codrea (min. 35 în propria poartă) și T. Săraru (min. 53).

■ **Cibinul — Record 2—3 (1—1).** Victorie scontată a mediesenilor la Cristian, după o partidă fără prea multe virtuți, dar disputată în limitele unei depline sportivități. Autorii golurilor: V. Bining (min. 30) și Z. Haiduc (min. 87) pentru gazde, B. Forgacs (min. 39), M. Goloșoiu (min. 77) și L. Ciorogar (min. 84) pentru învingători.

■ **Sticla — Progresul 3—2 (1—2).** La Avrig, după o primă repriză pe care au controlat-o cu suficientă autoritate, punctînd prin I. Cioran (min. 37) și I. Popa (min. 41) — sticlarii deschiseseră scorul în min. 31 prin I. Giurcă — orlățenii cedează fizic, oferind gazdelor prilejul să egaleze și să termine învingători, grație golurilor realizate de N. Hașegan (min. 71 și 86).

■ **Silva — Romanofir 4—4 (2—2).** Înclestare dîrză la Săliște, unde formațiile au practicat un fotbal atractiv, cu goluri spectaculoase. Gazdele au condus de 4 ori pe tabela de scor, tălmăcenii avînd puterea să restabilească de tot atîtea ori egalitatea. Au marcat: Mihai Mîzat (min. 8 și 40) și N. Radu (min. 55 și 64) pentru sălișteni, respectiv: M. Sorcă (min. 18), O. Măgădan (min. 41 și 79) și I. Fițea (min. 71).

■ **Spicul — Cedonia 4—2 (1—1).** Victorie confortabilă a formației din Șeica Mare, care a dominat cu autoritate repriza secundă. I. Vlaic, D. Stoia, S. Berlea și V. Marin au înscris în ordine pentru gazde, G. Radu și M. Bîrză pentru sibieni.

V. M.

ÎN „CUPA ROMÂNIEI"

Mineru' Berbești — C. S. M. Foresta Sibiu 15-14!

Sîmbătă, la Berbești, în cadrul „Cupei României" la rugby, sibienii au cedat în fața unei echipe mici dar extrem de ambițioasă. Profesorul Emil Sârbu a utilizat o echipă foarte tînără, menajîndu-și titularii pentru meciurile din campionat. **(G. RADU)**

POPICE, DIVIZIA A (m)

Foresta Tălmaciu — Neferal București 4822 — 4638 p.d (5-1)

Echipa Foresta Tălmaciu, pregătită de același cuplu de antrenori Ioan Barbu — Gheorghe Țivrea, a repurtat o valoroasă victorie în fața echipei bucureștene Neferal. Rezultate excelente au realizat: Ioan Crețoiu — 859 p.d., Nicolae Vasile — 845 p.d., juniorii Viorel Polianschi — 804 și Liviu Muică — 803 p.d.

Viorel Polianschi a fost selecționat în lotul național de juniori, urmînd ca în anul 1993 să participe cu echipa națională la Campionatul Mondial de popice ce se va desfășura în Ungaria. **(I. ILIE)**

HANDBAL, DIVIZIA B (m)

Mîrșenii au probleme!

Etapa a 4-a s-a amînat din cauza alegerilor, urmînd să se dispute miercuri, 30 septembrie. Mîrșenii vor evolua la Hunedoara, în compania Metalului din localitate. Antrenorul echipei Carpați, Victor Cornea are probleme, doi dintre titulari fiind indisponibili: pivotul Andraș și, respectiv, interul stîng Tomuțea. Cu toate acestea mai credem în puterea de mobilizare a băieților noștri.

În etapa a V-a, mîrșenii vor juca, tot în deplasare, la Odorhei, în compania echipei A.S.A. Tg. Mureș, care are terenul propriu suspendat.

„Colaborez cu fotbalul românesc de 20 de ani!"

(urmare din pag. 1)

s-a prelungit recent pe încă doi ani (92—93 și 93—94). În afara lui, impresionat de accidentul interiștilor, domnul Corioni — sesizat de dl. Leicu, printr-o scrisoare, de cele întîmplate — nu s-a rezumat să transmită doar condoleanțe, făcînd prin Brescia cadou clubului sibian acest autocar. Să sperăm că va rezista pe șoselele dv. care, din păcate, scurtează viața oricărei mașini!

— În opinia dv., e pregătit fotbalul românesc pentru confruntarea cu rigorile profesionismului?

— Orice comparație cu ce se întîmplă în Italia este clar în defavoarea fotbalului românesc. De altfel, conjunctura din fotbalul dv. nu trebuie, nu poate fi detașată de conjunctura economică. Iar realitatea este că economia românească se află la pămînt. De asta nici nu se înghesuie străinii cu sponsorizarea! Vedeți dv., și F.C. Inter, și oricare altă echipă românească, nu-și poate desfășura activitatea, nu poate face performanță fără bani, fără mulți bani. Domnul Corioni sponsorizează de ani de zile echipe românești. Ar putea spori sumele investite, inclusiv în cazul lui F.C. Inter. De ce n-o face? Simplu. Pentru că, nici înainte de Revoluție și nici după n-a vîndut nici măcar unul din produsele realizate în firmele sale. Momentan nici legislația dv. nu încurajează investitorii străini.

— Sperînd că lucrurile vor evolua spre mai bine, spuneți-mi cum s-ar fi rezolvat în Italia o întîmplare ca cea de la Sibiu, soldată cu agresarea unui ziarist.

— Eu nu cunosc toate amănuntele. Oricum, în Italia federația nu se ocupă decît de angajații ei. În plus, cluburile nu răspund decît de ce se întîmplă în perimetrul lor. O persoană agresată poate solicita sprijinul justiției. E o aberant să pedepsești un club și o echipă pentru că o persoană, fie ea și ziarist, este agresată după joc, în afara stadionului! Sancționarea clubului sibian creează un precedent periculos. Personal dezavuez violența, dar să pedepsești clubul și echipa pentru niște turbulenți este o măsură abuzivă.

— Abia promovată în Serie A, Brescia are șanse să supraviețuiască?

— Campionatul este abia la început și este riscant să tragem deja concluzii. N-aș spune nici că A.C. Milan merge sigur la titlu. Berlusconi are o echipă nemaipomenită, dar și aceasta poate avea o pană de... inspirație. Cît o privește pe Brescia, ea are în Lucescu un antrenor cu firmă deja în Peninsulă. Fără să fiu foarte la curent cu toate noutățile, devreme ce trăiesc mai mult la București decît în Italia, eu zic că Brescia a făcut o achiziție excelentă prin aducerea lui Sabău, un jucător foarte valoros și foarte constant. Sabău a jucat slăbuț în amicalele dinaintea începerii campionatului, dar apoi și-a revenit, s-a integrat perfect și este acum „placa turnantă" a Bresciei, așa cum era Geolgău în marea echipă a Craiovei de acum zece ani.

— Dar Hagi și Răducioiu?

— Hagi este o vedetă, fără îndoială. El face două-trei chestii deosebite într-un meci, numai că în Calcio nu ajunge să joci zece minute. Părerea mea este că Sabău va fi jucătorul pe care și-l vor disputa, anul viitor, marile și bogatele cluburi italiene. M-aș bucura, totodată, ca Hagi să mă infirme. În schimb, Răducioiu este și va rămîne un copil necopt. Și el are calități, dar nu-l văd făcînd carieră în marile fotbal. Celălalt român, Dan Petrescu, de la Foggia, se bucură de aprecieri, dar echipa lui, serios remaniată, se pare că are în această ediție, multe probleme. Personal, m-aș bucura ca Brescia, echipa celor patru români, sponsorizată de acest mare suflet-ist care este domnul Corioni, să ajungă cu bine la liman în cel mai puternic campionat din lume. De asemenea, le doresc interiștilor numai succese și, dacă se va putea, accesul într-o cupă europeană!

— Vă mulțumesc!

Ovidiu Ioan Sabău decis să cucerească... Italia!

MAPAMOND sport

Karlheinz Riedle - „omul care aduce golul"

Are 1,79 m înălţime, 73 kg, s-a născut la 16 iunie 1966 la Weiler-Simmenberg. Spre deosebire de majoritatea fotbaliştilor germani care sînt blonzi sau roşcovani, Riedle este brunet cu ochii negri. A absolvit şcoala medie şi are o calificare ca măcelar, meserie pe care nu a exercitat-o şi probabil, nici n-o va exercita vreodată. S-a căsătorit cu o italiancă, Gabriela şi au un băiat, Alessandro (1 an). Maşina pe care o conduce este un Mercedes 500 SL. A început să joace fotbal, în 1974 la TSY Ellhofen, în 1981 s-a transferat la SC Weiller, pînă în anul următor cînd a fost luat de FC Augsburg; a trecut la Blau-Weis 90 Berlin (1986-87); apoi la Werder Bremen (1987-90) iar din 1990 joacă în Italia, la Lazio Roma. În 1987 a cîştigat campionatul german cu Werder, în 1990 a devenit campion mondial cu reprezentativa în care debutase la 13.VIII.1988. Hobby: skiul şi tenisul.

Pentru cei care vor să-i scrie: Societa Sportiva Lazio, Via Margutta 54, I - 00187 Roma, Italia.

In cele 24 de jocuri în reprezentativă a marcat 10 goluri.

De ce s-a lăsat Alehin de fumat?

În 1935, jucînd cu germanul Max Euwe pentru titlul mondial, rusul Alexandr Alehin fuma ţigară de la ţigară. Pînă la urmă a pierdut cu 15,5-14,5. Pregătindu-se pentru revanşă, Alehin a reuşit să se lase şi de fumat. Iar în anul 1937 a recîştigat titlul, cîştigînd - fără să fumeze - cu 15,5-9,5...

A ştiut sau a intuit Alehin că, de fapt, tutunul este de fapt o otravă a sistemului nervos?

...În 1492, Columb şi însoţitorii lui au observat că locuitorii insulei Tabago din Arhipelagul Antilelor Mici fumau în pipe frunzele uscate ale unei plante cărcia, ulterior, i s-a dat numele de tabac. În 1496, seminţele plantei au fost aduse în Spania de unde, în mai puţin de un secol, marinarii au răspîndit tutunul în toate colţurile lumii. Repede însă, medicii şi-au dat seama de nocivitatea acestui obicei la modă. Astfel, un medic de la curtea regelui Ludovic al XIV-lea atrăgea atenţia că tutunul este ca „un hoţ ce răpeşte memoria, o otravă care distruge judecata". Iar, regele Iacob I al Angliei scria că tutunul este „un obicei respingător pentru ochi, detestabil pentru nas, dăunător pentru creier, periculos pentru plămîni..." Acelaşi rege l-a condamnat la moarte prin decapitare pe Sir Walter Raleigh pentru vina de a fi popularizat fumatul în Anglia (sec. XVI)

În secolul nostru, prin experimente pe animale (peşti, cobai, iepuri) şi prin studii chimice şi de fiziologie nervoasă umană, s-a constatat nocivitatea tutunului. Nicotina din ţigară face ca reflexele să scadă cu 67%, provoacă o contracţie a arterelor cerebrale, diminuînd irigaţia creierului, ceea ce duce la cefalee, ameţeli, slăbirea memoriei şi atenţiei, scăderea capacităţii de muncă. Nicotina acţionează ca un toxic asupra întregului organism. După o senzaţie iniţială de euforie şi stimulare (acţiune asemănătoare întrucîtva cu cea a unei cantităţi mici de alcool) survin oboseala şi dificultatea în activitatea intelectuală, tulburări de somn, dureri de cap. În stadiul intoxicaţiei nicotinice avansate (consum mare şi îndelungat de tutun) se constată scăderea memoriei şi a capacităţii intelectuale ceea ce duce la scăderea randamentului în muncă, oboseală, depresie.

Aşa se explică faptul că Federaţia engleză de şah a anunţat că intenţionează să interzică fumatul la turneele organizate sub auspiciile sale. „British Chess Magazine", care a dat publicităţii ştirea, precizează că majoritatea marilor maeştri nu fumează. Între jucătorii de şah cu un ELO mai mare de 2550 se pare că singurul fumător pasionat este Korcinoi.

Cine are urechi, să audă.

(n.i.d.)

FOTBALUL N-ARE FRONTIERE

În vreme ce pe mai toate meridianele continentului nostru se remarcă o recrudescenţă a naţionalismului, în sport – în general – şi în fotbal – în mod deosebit – se constată un adevărat talmeş-balmeş; sîrbii au invadat Franţa, Germania, Turcia, Grecia, în Italia joacă, la această oră, numai în prima ligă italiană 68 de străini, în Bundesliga sînt 59, iar în Franţa, Spania, Elveţia, n-a avut nimeni curiozitatea să-i numere. Conducătorii marilor şi micilor cluburi europene nu mai ştiu ce să facă pentru a trezi apetitul chibiţilor şi, implicit, pentru a strînge bani, mulţi bani, deşi jocul în sine este tot mai lipsit de farmec.

Nemţii, care cred că sînt şi pot totul, au început, şi ei, să apeleze la jucători de pe alte meleaguri pentru a da culoare fotbalului lor lipsit de fantezie şi imaginaţie. Ani în şir, Bayern München a fost echipa fanion a fotbalului german. Astăzi, Bayern este o echipă oarecare care se menţine totuşi deasupra liniei de plutire datorită finanţelor şi organizării tipic nemţeşti.

Dar, iată, în cele ce urmează, ce e nou şi ce e vechi în fotbalul german, care ar fi după opinia noastră, cele mai puternice formaţii în actualul campionat.

Campioana en titre, VfB Stuttgart – orice s-ar zice – n-are clasă de echipă europeană de prima-mînă, succesul ei din ediţia 1991/1992 fiind privit de multă lume ca un accident şi rod al conjuncturii.

Antrenorul Chirstof Daum (39 ani) are un lot de jucători buni, dar fără mari personalităţi (Fostul redegist Mathias Sammer a fost cedat din această vară lui Inter Milano). Piese grele ar fi portarul Bike Immel (32 ani), fundaşii Guido Buchwald (31 ani), Michael Frontzek (28), mijlocaşii Andre Golke (28, venit de al FC Numberg), Thomas Strunz (24, adus de la Bayern München) şi atacantul Fritz Walter (32).

Înclin să cred că, în acest campionat, Bayern München va reveni în prim plan. E adevărat că i-au pierdut pe Laudrup şi Effenberg (plecaţi la Fiorentina), pe Strunz (la VfB Stuttgart), dar în această vară i-a adus pe Thomas Helmer (fundaş, 27 ani, de la Borussia Dortmund) şi pe Jorginho (mijlocaş, 28 ani, de la Bayern Leverkusen). Acestora li se adaugă, vechi şi cunoscuţi internaţionali: portarul Raimond Aumann (29), fundaşul Thomas Berthold (28), mijlocaşul Olaf Thon (26), atacanţii Roland Wohlfart (29) şi Mazinho (27).

Cu pretenţii la titlul de campioană a Germaniei – şi nu numai atît – se prezintă SV Werder Bremen, deţinătoarea Cupei Cupelor '92, deşi n-a adus nici un jucător nou de mare calibru (poate, Andreas Herzog, 24 ani, de la Rapid Viena) Echipa – fără a avea nişte individualităţi de primă mărime – este o adevărată maşină de fotbal, care-şi anihilează adversarul silindu-l să greşească. I-aş remarca, totuşi pe mijlocaşul Mirko Votava care, la 36 ani este unul dintre plămînii formaţiei, atacanţii Klaus Alofs (36 ani), Wynton Rufer (30) şi Stefan Kohn (25). Antrenorul echipei este experimentatul Otto Rehhagel (54).

Preferinţele mele se îndreaptă către Borussia Dortmund, deşi fosta echipă a lui Marcel Răducanu n-a mai cîştigat un titlu de campioană a ţării din 1963. I-adevărat că l-a dat pe Helmer la Bayern München, dar i-a adus pe Stefan Reuter (fundaş, 26 ani) de la Juventus Torino, Lothar Sippel (atacant, 27 ani) de la Eintrackt Frankfurt şi Ned Zelic (fundaş, 21 ani), de la Olympics Sydney. Borussia este un club bogat şi puternic avînd, în plus, jucători experimentaţi de mare valoare. Pe lîngă cei pomeniţi mai sus, i-aş remarca pe: Michael Rummenigge (mijlocaş, 28 ani), Michael Zorc (mijlocaş, 30 ani), Stephane Chapuisat (atacant, 23 ani), Frank Mill(atacant, 34 ani) şi Flemming Povlsen (atacant, 26 ani).

În fine, un cuvînt greu îl va avea, în lupta pentru titlu, Eintracht Frankfurt, cu sîrbul Dragoslav Stepanovici (44) la cîrmă, deşi de la crearea clubului, în 1899 n-a reuşit să cîştige decît un titlu, în 1959. Vedetele echipei ar fi portarul Ulrich Stein (38), fundaşul Manfred Binz (27), mijlocaşii Uwe Bein (32), Anthony Yeboah (28).

Cine va avea cîştig de cauză vom vedea.

(n.i.d)

Un mare campion revine . . .

Urmare din numărul trecut

2) Ambiţiile sînt mari şi banii puşi în joc sînt mulţi. Pînă spre finalul cursei, Alain a condus destul de prudent, fiindcă în turul 16 a avut un uşor acroşaj cu Piquet, care era să-l scoată din cursă. Dar, cînd mai erau 6 tururi începe să forţeze. Practic aleargă cap la cap cu Arnoux. Nu se mai aude decît mugetul motoarelor solicitate la maximum. Martorii zic că cei doi goneau cu peste 300 km pe oră. Se apropia însă cunoscutul şi temutul viraj „Sebring" unde neapărat trebuia frînat. Întrebarea era cine va frîna primul permiţîndu-i astfel celuilalt să ia avantaj. Cînd mai erau cîtiva metri pînă la curbă, maşina roşie începe să scoată fum de sub uriaşele roţi, semn că Arnoux a frînat. Prost încă nu. Are curajul şi stăpînirea de sine să frîneze periculos de aproape, în curbă, cu riscul de a ieşi în decor. Dar cu măiestria lui reuşeşte să treacă şi să cîştige cursa.

Ghinionul. În 1983, înaintea ultimei curse a anului, cea de la Kyalami, Alain Prost se afla pe primul loc în clasamentul general, cu un avans de 2 puncte faţă de Nelson Piquet. Toată lumea îl dădea pe francez ca învingător sigur, mai ales că avusese un an în care a condus fără greşeală. Din păcate, o defecţiune mecanică l-a împiedicat să termine cursa şi titlul i-a revenit lui Piquet.

În 1984, la 21 octombrie, era programat, la Estoril, Marele Premiu al Spaniei, tot ultimul concurs din acel an. Austriacul Niki Lauda avea un avans de 3,5 puncte faţă de Prost. Pentru a cuceri titlul, francezul trebuia să cîştige cursa, iar austriacul să se claseze mai jos de locul 2. Alain a făcut o cursă de zile mari instalîndu-se în frunte şi ducînd o trenă infernală. Pe locul 2, cînd mai erau doar trei tururi, se afla englezul Nigel Mansell, Lauda situîndu-se abia pe poziţia a treia. În acel moment Prost era campion. Dar, a venit stupefiantul abandon al lui Mansell şi Lauda a ajuns pe poziţia a doua care-i oferea punctajul necesar cîştigării titlului mondial. Prost a obţinut aici cea mai amară victorie din cariera sa.

În orice caz, după cum spuneam la început, „Piticul" (aşa spun prietenii pentru că Alain n are decît 1,67 m şi 65 kg) s-răzbunat în anii următori.

Întrebarea care şi-o pun toţi este: va reuşi Prost, la cei 38 de ani pe care-i va împlini în februarie '93, să revină în prim-planul aprigei bătălii pentru titlul mondial. Asta cu atît mai mult cu cît va avea adversari valoroşi şi mult mai tineri, germanul Michael Schumacher fiind doar unul – şi cel mai periculos – dintre ei. (n.i.d.)

Săptămîna TV

Luni, 28 septembrie 1992

14.00 Actualităţi 14.10 Calendarul zilei. 14.20 Worldnet Usia. 15.20 Avanpremiera săptămînii. 15.40 Copiii noştri — viitori muzicieni. 16.00 SOS natura! 16.30 Muzica pentru toţi. 17.00 Actualităţi. 17.05 Emisiunea în limba maghiară. 18.35 Pro patria. 19.30 Desene animate. 20.00 Actualităţi. 20.35 Tezaur. 20.55 Studioul economic. 21.20 Teatru TV „Weekend de adio". 22.55 Repriza a treia. 23.15 Actualităţi. 23.30 Confluenţe. 24.00 Închiderea programului.

Marţi, 29 septembrie 1992

7.00 Programul Televiziunii Naţionale din Republica Moldova. 10.00 Actualităţi • Meteo. 10.20 Calendarul zilei. 10.30 Super Channel. 12.10 Ora de muzică. 13.00 Interferenţe. 13.30 Muzica pentru părinţi. 14.00 Actualităţi • Meteo. 14.20 Muzica pentru toţi. 14.50 Avanpremieră TV. 14.55 Preuniversitaria. 15.30 Cursuri de limbi străine. 16.00 Convieţuiri. 17.00 Actualităţi. 17.05 Repere transilvane. 17.35 Salut, prieteni! 18.25 Fotbal: Steaua — Bohemians Dublin. 20.20 Actualităţi. 20.50 Sport. 21.00 Alegeri '92 — dezbatere. 22.00 Telecinemateca. „Goana după aur" (SUA, 1925). 23.40 Actualităţi. 24.00 Închiderea programului.

Miercuri, 30 septembrie 1992

7.00 Programul Televiziunii Naţionale din Republica Moldova. 10.00 Actualităţi • Meteo. 10.20 Calendarul zilei. 10.40 Film serial „Marc şi Sophie". Ep. 12. 11.35 Super Channel. 12.10 Ora de muzică. 13.00 Vîrsta a treia. 13.30 Audio-vizual studio. 14.00 Actualităţi • Meteo. 14.20 Magazin agricol. 14.50 Cîntece populare 15.10 Fotbal. Dinamo — Kuusysi Lahti (CCE) • Universitatea — Sigma Olomouc (Cupa UEFA). Transmisii directe alternative de la Bucureşti şi Craiova 17.20 Tragerea Pronoexpres. 17.30 Actualităţi. 17.35 15, 16, 17, 18. 18.05 Arte vizuale. 18.35 Melodii şi ... melodii. 19.00 Reflector. 19.30 Desene animate. 20.00 Actualităţi. 20.35 Sport. 20.45 Film serial „Hemingway" (Ultimul episod). 21.45 Studioul economic. 22.15 Pro musica. 22.45 Universul cunoaşterii. 23.30 Actualităţi. 23.45 Microrecital: Formaţia „Transvision Vamp". 24.00 Închiderea programului

Joi, 1 octombrie 1992

7.00 Programul Televiziunii Naţionale din Republica Moldova. 10.00 Actualităţi • Meteo. 10.20 Calendarul zilei. 10.30 Super Channel. 12.05 Ora de muzică. 12.55 Oameni de lîngă noi. 13.25 Jazz-magazin. 13.55 Actualităţi • Meteo. 14.15 Tradiţii. 14.45 Preuniversitaria. 15.25 Cursuri de limbi străine. 15.55 Agenda muzicală. 16.25 Forum. 16.55 Avanpremieră. 17.00 Actualităţi. 17.05 Repere moldave. 17.35 Televiziunea vă ascultă! 18.00 Shanhai la sfîrşit de secol. 18.20 Simpozion. 19.00 Studioul economic. 19.30 Desene animate. 20.00 Actualităţi. 20.35 Sport. 20.45 Film serial „Dallas" ep. 168. 21.45 Dosarele istoriei. 22.15 Reflecţii rutiere. 22.30 Studioul şlagărelor. 22.45 Reporter '92. 23.15 Actualităţi. 23.30 Stadion. 24.00 Închiderea programului.

Vineri, 2 octombrie 1992

7.00 Programul Televiziunii Naţionale din Republica Moldova. 10.00 Actualităţi • Meteo. 10.20 Calendarul zilei. 10.30 Film artistic „Condorcet" (Franţa, 1989). Ultima parte. 11.55 Super Channel. 12.50 Descoperirea Planetei. 13.10 Ora de muzică. 14.00 Actualităţi • Meteo. 14.20 Mondo-muzica. 14.40 Medicina pentru toţi. 15.10 Recitalul sopranei Magda Ianculescu. 15.25 Preuniversitaria. 16.00 Limba noastră. 16.30 Muzica pentru toţi. 16.45 Tragerea Loto. 16.55 Actualităţi. 17.00 Emisiunea în limba germană. 18.00 Documentar ştiinţific. 18.30 O baghetă a tuturor timpurilor: Sergiu Celibidache. 19.00 În obiectiv — Ştefan Popescu, scriitor. 19.30 Desene animate. 20.00 Actualităţi. 20.35 Sport. 20.45 Film serial: „Destinul familiei Howard". Ep. 41. 21.45 Nesfîrşita graţie a muzicii .. 22.15 Gong! 22.45 Top 10. 23.20 Actualităţi. 23.35 Întîlnirea de la miezul nopţii. 0.50 Închiderea programului.

Simbătă, 3 octombrie 1992

9.00 Bună dimineaţa! 9.50 Şahul de la A la Z. 10.00 Actualităţi • Meteo. 10.10 Alabala-portocala! 11.10 Viaţa spirituală. 12.00 Itinerarii spirituale. 12.30 Ora de muzică. 13.30 7×7. 14.00 Reflecţii rutiere. 14.20 Desene animate. 14.45 Laureaţii Premiului Nobel pentru literatură: Björnstjerne Björnson. 15.15 Studioul şlagărelor. 15.40 Al doilea război mondial. 16.10 Varietăţi internaţionale. 16.40 Magazin cinematografic. 17.40 Telesport. 18.30 Mapamond. 19.15 Teleenciclopedia. 20.00 Actualităţi. 20.35 Film serial: „Twin Peaks". Ep. 20. 22.00 Ţăndăriceă în vizită la ... Muppets. 22.50 Actualităţi. 23.05 Film artistic: „Tensiune în lumea interlopă" (Franţa, 1991). 0.35 Rock-panorama. 1.10 Închiderea programului.

Duminică, 4 octombrie 1992

8.30 Dună dimineaţa ... soldaţi! 9.30 Ping, pong. 10.20 Film serial pentru copii: „Fram" (Ultimul episod). 10.50 Actualităţi. 11.00 Lumină din lumină. 12.00 Viaţa satului. 13.30 Hora satului la Berbeşti. 14.00 Actualităţi • Meteo. 14.10 Atlas. 14.30 Video-magazin. Ediţie specială în colaborare cu Radioteleviziunea „Transilvania" — Braşov. 18.10 Ştiinţă şi imaginaţie. 18.40 Convorbiri de duminică. 19.10 Film serial: „Dallas". (Ep. 169). 20.00 Actualităţi. 20.35 Film artistic: «Maestro „Ma non troppo"» (Franţa, 1985). 22.00 Duminica sportivă. 22.25 Diamond Award Festival 1986 (IV). 23.10 Actualităţi. 23.25 Maeştrii. 0.15 Închiderea programului.

F.C. Farul Constanța—F.C. Inter 2-0

(Urmare din pag. I)

lui, reușește o foarfecă spectaculoasă punînd balonul în vinclul porții sibiene. Oaspeții, lipsiți de Maier, suspendat pentru cumul de galbene, nu se regăsesc, rezumîndu-se la o expectativă păguboasă și cei care trec pe lîngă majorarea scorului sînt tot constănțenii, care ratează prin Mustacă (min. 37, Ritli salvînd în extremis) și Funda (min. 38). Cu numai un gol la pasiv se poate spune că sibienii au scăpat ieftin în primul act.

Am sperat că, după pauză, treziți din letargie, sibienii își vor aduce aminte că au jucat — și cînd au pierdut — cu mult aplomb pe litoral, dar... Ieșirea lui Majearu, vînat și faultat dur de Moraru, a complicat suplimentar intențiile elevilor lui Silviu Stănescu și Jan Gavrilă, care primesc încă un gol în min. 54. Birboră înscriind după o lovitură liberă executată de Zahiu și deviată de „zidul" interist. Abia la 0—2, interiștii se văd cît de cît în atac, ratează prin Zotincă (min. 61), Văsîi — mereu izolat — încearcă marea cu degetul, dar oaspeții nu reușesc să amelioreze impresia mai degrabă cenușie lăsată în compania unei echipe care a făcut cel mai bun meci din actualul campionat.

Se vor revanșa băieții noștri, duminica viitoare, în partida cu piloșii de la Gloria Bistrița? Le-o dorim! Cartonașe galbene: Neagoe și Moraru, respectiv Văsîi și Cr. Lazăr.

A arbitrat excelent doctorul clujean D. Crăciun.

Gaz metan Mediaș — Cimentul Fieni 3-0

(Urmare din pag. I)

prin Ristea și imediat prin Vișan.

Gazdele își revin, au o bară prin Pustai (min. 70) și se desprind în min. 87, autorul golului Dumitrache cu un șut din apropiere la mingea respinsă în față de portar după ghiuleaua lui Cenan. Același Cenan va marca în ultimul minut în urma unei lovituri indirecte executată inteligent de Pustai.

Gaz metan — Roșca — Handrea, Someșan, Biro, Nistor — Cenan, Niia (min. 68, Romonți), Popa, Popescu — Jilăveanu (min. 68, Dumitrache), Pustai.

A arbitrat Marius Munteanu (București). Cartonașe galbene: Popescu și Bisioc.

ȘOIMII COMPA — F.C. CARACAL 4-1 (1-0)

(Urmare din pag. I)

bleză și portarul, șutează spre poartă și Mihăilă respinge în ultimă instanță. 2—0 survine în min. 52 autor Turc, cu un șut puternic, la deschiderea în adîncime a tehnicului și clarvăzătorului Ciobanu. Scorul se majorează în min. 55, prin Ciobanu care cu mult calm profită de deruta apărării și în special a portarului. În min. 66 o combinație deosebit de spectaculoasă, pornită de la Ciobanu, continuată de Ștef, din păcate nefinalizată de Munteanu.

Oaspeții reduc din scor (min. 72) la primul lor șut pe spațiul porții dintr-o lovitură liberă. Autor Roșca, coautor direct portarul Berța care a scăpat copilărește mingea în plasă.

Turc în min. 78 prinde un șut de senzație, mingea iovește încheietura barelor și ricoșează în plasă, pecetluind scorul final la 4—1. În final să notăm că fericitul cîștigător al unei mingi de fotbal oferită prin tragere la sorți de Firma Ronda din Cisnădie este dl. Liviu Birsan — muncitor la secția 400 Compa.

Antrenorul Viorel Rișniță a utilizat formația: P. Berța — Nedelcu, **Mihăilă**, Fl. Berța, Negrea — **Ciobanu, Mărginean, Ștef**, Vlad (min. 65, Luca — min. 80 Cîrdei) — Munteanu, **Turc**.

Minutul 91

(Urmare din pag. I)

(Universitatea Cluj) — și s-a acordat o singură lovitură de la 11 metri.

● **Oțelul Galați — Electroputere 0—0.** Oltenii lui Bondrea — cu inima cît un purice știind ce-i așteaptă la Panathinaikos — au aplicat tactica apărării disperate și-au obținut un punct util și necesar. ● **Universitatea Craiova — F.C. Selena Bacău 4—0 (1—0).** Ai lui Oblemenco au cîștigat ușor în fața „lunaticilor" care n-au bătut pe nimeni în această toamnă. Victorie de moral înaintea foarte dificilei partide cu cei de la Olomouc, care vor constitui un os destul de greu de ros miercuri. Au marcat: Moisescu, Stîngă și Craioveanu (2). ● **Steaua — Dinamo 1—0 (1—0).** Meci televizat și văzut, probabil, de toată lumea fotbalistică. Părerea mea este că Dinamo și Steaua sînt singurele noastre echipe competitive pe plan european, campionatul nostru nereușind să le solicite îndeajuns. Împreună au realizat un meci care a izbutit să mă țină în fața micului ecran. La această oră Steaua joacă mai spectaculos, are fotbaliști mai tehnici, dar ratează exasperant. În prima repriză militarii puteau să se desprindă decisiv — cu un Ilie Dumitrescu, în vervă, amintindu-mi de Marcel Răducanu. După pauză, „plutonul" lui Halagian a reușit să echilibreze jocul și, cu puțin noroc, putea chiar cîștiga (Poate dacă nu li s-ar fi terminat fumigenele...). Oricum, cele două combatante vor ajunge în turul al doilea al cupelor europene, după care... Dumnezeu cu mila. Unicul gol a fost opera lui I. Dumitrescu (min. 10), cu concursul lui Mihali care a greșit ca un amator. ● **F.C. Brașov — Poli Timișoara 0—0.** Studenții au ciupit un punct, dar asta nu mă poate face să le acord vreo șansă la Real Madrid. ● **U Cluj — Progresul București 3—1 (1—0).** Nu mai înțeleg nimic: Someșenii au cîștigat clar, iar comentatorul casei, T. Mateescu, ne spunea că toată lumea e supărată pe arbitrul sibian A. Huzu, care ar fi luat niște decizii contrare realității. Mă rog, fiecare vede și judecă în felul său (vorba ceea: nu-i frumos ce-i frumos, e frumos ce-mi place). Eu, unul, nu-l pot bănui pe Huzu de rea credință, mai ales că-i vorba de o echipă „de-a noastră". Autorii golurilor: Sabo (min. 30), Predatu (min. 55), Zanc (min. 80), respectiv Ene (min. 87, din penalty). ● **Gloria Bistrița — Dacia Brăila 1—0 (0—0).** Asta zic și eu bucurie, să cîștigi în min. 90, gol marcat de Săsărman cu un șut norocos din afara careului. Dar mă pun și-n situația vaporenilor, care au luptat cu disperare pentru un punct. Să-ți bați copiii și nevasta, nu alta! ● **F.C. Ploiești — C.S.M. Reșița 2—0 (1—0).** Mă așteptam la o corecție mai aspră din partea gărarilor. Catinca (min. 44) și Simion (min. 76), au punctat firesc. ● **Rapid — Sp. studențesc 2—1 (1—0).** Incorigibilul Ilie Dobre ne-a spart, din nou, timpanele cu răgetele sale, la un meci în care numai el nu știa deznodămîntul. Coarde vocale știam că are, acum am aflat că are și... timpane, de vreme ce a auzit și el cînd Necula l-a făcut pe arbitrul C. Gheorghe nebun! Au înscris Ungureanu (min. 45), Caciureac (min. 64), respectiv, Răduță (min. 90).

ÎN ȚARA ORBILOR...

S-au consumat șapte etape din așa-zisa divizie A, adică mai bine de o treime din turul acestei ediții de campionat. Nu-mi place să dezgrop morții — mai ales că a trecut destul de puțin timp de cînd au fost băgați în țărînă —, dar nici nu pot să uit cum și-au bătut unii joc de echipa Șoimii Compa, care — fie vorba între noi — nu-i una de azi, de ieri și, în nici un caz, nu poate fi pusă pe picior de egalitate cu Cimentul Fieni, I.O.B. Balș, Minerul Uricani, Metalurgistul Sadu etc. În fine, așa au vrut cei care, de ani buni, trăiesc bine sub piapuma Federației, împărțind dreptatea cu niște cîntare măsluite. Deci, Șoimii au fost retrogradați, la masa verde, pentru că **s-a bănuit** că a fost ceva necurat în disputa din ultima etapă a campionatului trecut, la Slatina. Dar, iată, acum nimeni nu mai zice nimic cînd se vede de la o poștă cum se mănîncă rezultatele în cele două serii de A. Vreți exemple?

Iată cîteva scoruri din seria I: Faur București — Poli Iași 1—3; Poli Iași — Flacăra Moreni 0—0; Gloria Buzău — Unirea Slobozia 3—2; Gloria Buzău — Callatis Mangalia 0—2; Autobuzul București — Portul Constanța 3—4; Autobuzul — C.S.M. Suceava 5—0... Oricine vrea să interpreteze strîmb aceste scoruri o poate face. Ar trebui să venim acum și să spunem că nu s-a jucat corect?

Din seria a II-a: C.F.R. Cluj — Corvinul 2—5; F.C. Maramureș — Metalurgistul Cugir 8—1; F.C. Maramureș — Metrom Brașov 1—1; I.C.I.M. Brașov — Jiul Petroșani 1—2; F.C. Bihor — I.C.I.M. 1—3; Olimpia S. Mare — F.C. Maramureș 0—1; Olimpia S. Mare — U.T.A. 4—1.

Ca să nu mai spun de C.S. Olt care anul trecut — într-o vreme — emitea pretenții chiar la divizia națională, iar acum pierde un meci: la Steaua Mizil, cu 12—0, exact înaintea partidei cu F.C. Argeș, pe care (normal, nu?) o pierde acasă cu 2—1. Despre matrapazlîcurile care se fac în celelalte eșaloane nu mai vorbesc (acum) că le știe tot omul.

Știu (am auzit) că vrem să ne aliniem lîngă țările civilizate ale Europei, că vrem să punem bazele solide ale unei democrații autentice. Păi, dacă astfel am pornit-o, vă spun că am luat-o pe drumul care dă într-o fundătură de unde nici TAB-urile nu ne vor mai putea scoate. Cel puțin în sport, în general și în fotbal, în mod special. Hoții s-au făcut și-n timpul „epocii de aur", cînd tăiau și spînzurau — la figurat vorbind — inși care abia puteau să-și mizgălească semnătura. Meciuri trucate, jucători cumpărați pe dolari, arbitri năclăiți cu vize și delegări în străinătate au fost de cînd mă știu, dar ce se întîmplă acum este strigător la cer. Se zice că în țara orbilor chiorul poate să fie împărat. Fotbalul nostru va ajunge o țară a orbilor dacă nu vom face opinie comună împotriva celor care-l macrulează, a celor care trăiesc bine din sudoarea jucătorilor.

În fotbalul nostru legea o fac cei care au bani și nu lei, ci valută. Urmăriți, vă rog, acest carusel al minciunii și îmi veți da, ori vreți, ori nu vreți, dreptate **(n.i.d.)**

Clasamentul div. B, seria a III-a

1. I.O.B. Balș	8	6	1	1	20— 7	13
2. GAZ METAN MEDIAȘ	**8**	**5**	**0**	**3**	**17— 6**	**10**
3. Dacia Pitești	8	4	1	3	18—15	9
4. Arsenal Reșița	8	4	1	3	18—13	9
5. V. El. Curtea de Argeș	8	4	1	3	12—14	9
6. Minerul Anina	8	4	1	3	11—14	9
7. C.S. Tîrgoviște	8	4	0	4	18—11	8
8. Cimentul Fieni	8	4	0	4	22—18	8
9. ȘOIMII COMPA SIBIU	**8**	**4**	**0**	**4**	**20—16**	**8**
10. Rova Roșiori	8	4	0	4	16—12	8
11. Minerul Mătăsari	8	4	0	4	19—17	8
12. A.S. Paroșeni	8	4	0	4	13—12	8
13. Unirea Alexandria	8	4	0	4	12—15	8
14. Metalurgistul Sadu	8	4	0	4	13—17	8
15. Minerul Lupeni	8	4	0	4	9—14	8
16. Minerul Uricani	8	3	1	4	13—21	7
17. C.S.M. Caransebeș	8	3	0	5	17—17	6
18. Metalurgistul Slatina	8	2	2	4	8— 9	6
19. Electrica Fieni	8	3	0	5	8—15	6
20. F.C. Caracal	8	1	2	5	15—36	4

Etapa viitoare: Minerul Uricani — Șoimii COMPA; F.C. Caracal — El. Curtea de Argeș; Arsenal — Gaz metan; Cimentul — Minerul Lupeni; C.S. Tîrgoviște — ROVA; Minerul Mătăsari — Met. Slatina; A.S. Paroșeni — Electrica Fieni; Dacia — I.O.B. Balș; Minerul Anina — Met. Sadu; C.S.M. Caransebeș — Unirea Alexandria.

CLASAMENTE DIVIZIA A

SERIA I

Portul — Ceahlăul 0—0; Flacăra — C.S. Olt 3—0; Chimia — Poli Iași 2—1; Steaua — Faur 4—0; F.C. Argeș — A.S.A. 2—2; Foresta — Unirea Focșani 1—1; Gloria Buzău — Callatis 0—2; Unirea Slobozia — Gloria Galați 2—2; Autobuzul — C.S.M. Suceava 5—0.

1. FLACĂRA Moreni	7	4	2	1	12— 3	10
2. F.C. Argeș	7	4	1	2	14— 7	9
3. Portul Constanța	7	4	1	2	16—14	9
4. Steaua Mizil	7	4	0	3	23— 6	8
5. Gloria Buzău	7	4	0	3	20—13	8
6. Ceahlăul P. Neamț	7	3	2	2	8— 5	8
7. Foresta Fălticeni	7	3	2	2	8— 7	8
8. Chimia Rm. Vîlcea	7	3	2	2	13—12	8
9. Gloria Galați	7	3	1	3	12—12	7
10. Poli Iași	7	3	1	3	6— 9	7
11. A.S.A. Tg. Mureș	7	3	1	3	7—11	7
12. C.S.M. Suceava	7	3	1	3	8—15	7
13. Unirea Slobozia	7	2	2	3	12—14	6
14. Unirea Focșani	7	2	2	3	7— 9	6
15. Callatis Mangalia	7	2	2	3	7—10	6
16. Autobuzul Buc.	7	2	0	5	13—17	4
17. Faur București	7	2	0	5	8—14	4
18. C.S. Olt	7	2	0	5	7—23	4

Etapa viitoare: Unirea Focșani — Portul Constanța; Faur București — F.C. Argeș; A.S.A. Tg. Mureș — Foresta Fălticeni; C.S.M. Suceava — Steaua Mizil; Ceahlăul P. Neamț — Flacăra Moreni; Poli Iași — Unirea Slobozia; C.S. Olt — Chimia Rm. Vîlcea; Gloria Galați — Gloria Buzău; Callatis Mangalia — Autobuzul București.

SERIA A II-A

Metalul — F.C. Bihor 2—0; Corvinul — Jiul Petroșani 1—0; Unirea — Tractorul 1—0; C.F.R. Timișoara — U.T.A. 1—1; F.C. Maramureș — Metrom 1—1; I.C.I.M. — Olimpia 2—0; C.F.R. Cluj — Met. Cugir 4—2; Drobeta — Jiul Craiova 2—1; Armătura — Gloria Reșița 2—1.

1. CORVINUL	7	5	2	0	22— 6	12
2. F.C. Maramureș	7	4	1	2	15— 6	9
3. I.C.I.M. Brașov	7	4	1	2	14— 9	9
4. Jiul Petroșani	7	4	1	2	12— 8	9
5. Metalul Bocșa	7	4	0	3	14— 9	8
6. Unirea Alba Iulia	7	4	0	3	11— 7	8
7. F.C. Drobeta	7	4	0	3	9— 8	8
8. Armătura Zalău	7	4	0	3	12—12	8
9. Metrom Brașov	7	2	3	2	7— 6	7
10. U.T. Arad	7	3	1	3	8—10	7
11. C.F.R. Timișoara	7	3	1	3	10—12	7
12. Gloria Reșița	7	3	0	4	9—10	6
13. Jiul Craiova	7	3	0	4	8—12	6
14. C.F.R. Cluj	7	3	0	4	11—19	6
15. Met. Cugir	7	2	1	4	12—26	5
16. Tractorul Brașov	7	1	2	4	8—12	4
17. F.C. Bihor	7	1	2	4	4— 9	4
18. Olimpia S. Mare	7	1	1	5	8—13	3

Etapa viitoare: Olimpia S. Mare — Metalul Bocșa; U.T.A. — F.C. Maramureș; Metrom — I.C.I.M.; Gloria Reșița — C.F.R. Timișoara; F.C. Bihor — Corvinul; Tractorul — F.C. Drobeta; Jiul Petroșani — Unirea Alba Iulia; Jiul Craiova — C.F.R. Cluj; Met. Cugir — Armătura Zalău.

Realizatori: Mircea BIȚU, N. I. DOBRA, Ion PLESCA și Octavian RUSU. Prezentarea grafică: Liviu BREZAE și Dumitru NIȚA. Tiparul: POLSIB S.A.

BIBLIOTECA „ASTRA" SIBIU

BIBLIO... STIRA... S.T.I.U.

Tribuna Sporturilor

SUPLIMENT SĂPTĂMÎNAL DE INFORMARE SPORTIVĂ AL COTIDIANULUI INDEPENDENT TRIBUNA

Anul II, nr. 135, 19—25 octombrie 1992, 4 pagini, 10 lei

FOTBAL, DIVIZIA NAȚIONALĂ

Ritli, eroul meciului!

F.C. Brașov — F.C. Inter 0-0

Cu vîntul de partea lor, brașovenii se năpustesc în atac și obțin repede patru lovituri de colț, ultima avînd la origine o paradă spectaculoasă a lui Ritli la șutul lui M. Ivan (min. 5). Se părea că interiștii n-au cum scăpa basma curată pe stadionul „Tractorul", acolo unde vreo 2 000 de spectatori veniseră să aplaude golurile... gazdelor. Numai că sibienii, cu o defensivă decisă și mobilă în care s-au evidențiat Glăvan, Cotora și, îndeosebi, portarul Ritli, au depășit momentele „de furie" ale gazdelor, au echilibrat disputa și deși n-au avut forță „de lovire" în atac, nu le-au permis brașovenilor infiltrări periculoase. Abia în min. 39, la centrarea lui Văidean, Drăgan a reluat cu capul, razant, iar în minutele de prelungire a primei reprize, Purdea a șutat în bară după o lungă fază de atac.

La pauză a apărut și soarele. Ce nu se știa atunci era pe ulița cui va... lumina? Tot brașovenii aveau să se dovedească mai activi, ei avînd o lungă perioadă de dominare și cîteva ocazii bune de a înscrie, cum s-a întîmplat în min. 58, cînd Ritli l-a blocat curajos la 7 metri pe Folberth, scăpat singur sau în min. 63, cînd Drăgan l-a remarcat pe portarul nostru. Înainte de asta, pe contraatac, în min. 62, la centrarea lui Stănescu, Văsîi era să marcheze cu capul, desigur și spre deliciul celor cîțiva inimoși și activi suporteri care și-au făcut simțită prezența în tribune. În min. 70, Văidean cade în careu în duelul cu Tălvan, o parte dintre spectatori cer penalty, dar arbitrul Vasile Curt din Constanța, aproape de fază, nu intervine

(continuare în pag. a IV-a)

Mircea BIȚU

Minutul 91

Banii pe masă, ochii la ușă

Etapa a zecea a fost ceva mai vioaie doar pentru cei de pe marginea echipelor, jucătorii văzîndu-și de-ale lor — unii, de nunți, alții, de botezuri, unii, de probe de joc în străinătate, alții, de spriturile autohtone. Continuă „surprizele" de tot felul care, însă, n-aduc nimic nou. Clasamentul s-a mărunțit nu după valoarea reală a formațiilor, ci după starea materială a cluburilor, ceea ce demonstrează că economia de piață și-a făcut loc și-n sport, în general sau în fotbal, în special. Se joacă tot cu banii pe masă și cu ochii la ușă, deși pe mai marii federației — la ora actuală — prea puțin interesîndu-i campionatul, lozul cel mare constituindu-l cupe-

(Continuare în pag. a IV-a)

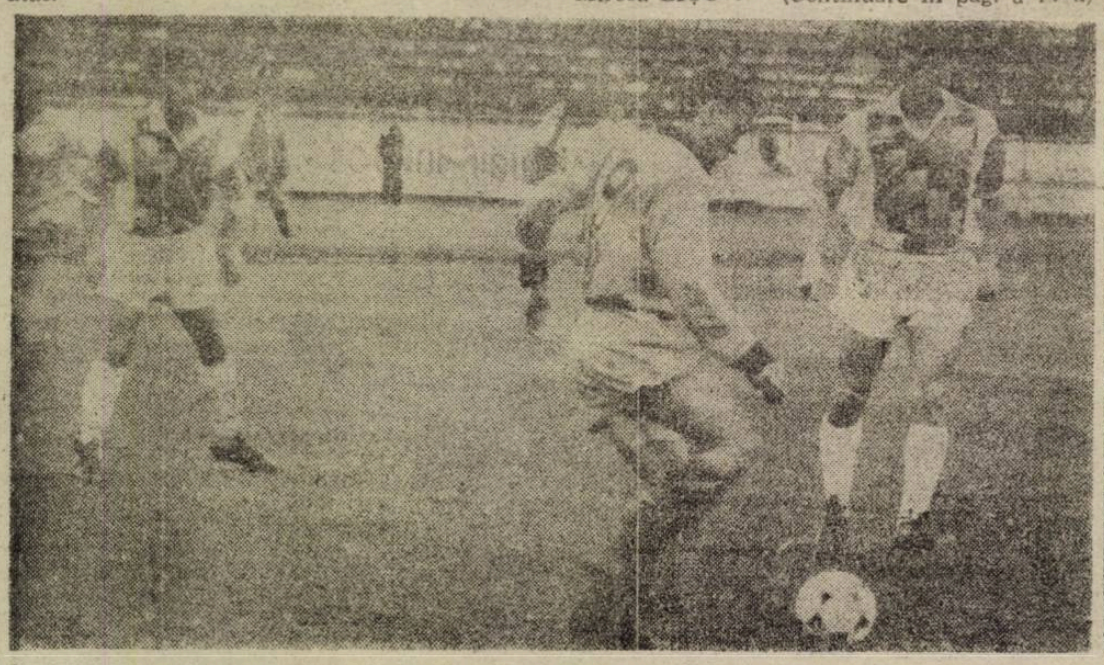

Interiștii pregătesc un nou atac la poarta adversă prin golgeterul Văsii — Foto: Andrei BUTA

Clasamentul Div. Naționale

1. Steaua București	10	8	1	1	31— 5	17	(+7)
2. F.C. Dinamo București	10	7	2	1	22— 7	16	(+6)
3. Rapid București	10	5	4	1	16— 8	14	(+4)
4. Univ. Craiova	10	5	3	2	21—10	13	(+3)
5. Gloria Bistrița	10	5	3	2	13— 7	13	(+3)
6. „U" Cluj	10	5	1	4	11— 9	11	(+1)
7. F.C. INTER SIBIU	**10**	**4**	**3**	**3**	**15—16**	**11**	**(+1)**
8. Electroputere	10	4	2	4	8— 8	10	(0)
9. Sp. studențesc	10	3	4	3	14—14	10	(0)
10. Oțelul Galați	10	3	4	3	8—13	10	(0)
11. Poli Timișoara	10	2	5	3	10—19	9	(—1)
12. Dacia Unirea Brăila	10	2	4	4	10—11	8	(—2)
13. F.C. Brașov	10	3	2	5	8—11	8	(—2)
14. Progresul B.N.R. Buc.	10	2	4	4	11—14	8	(—2)
15. F.C. Ploiești	10	3	1	6	13—14	7	(—3)
16. F.C. Farul	10	2	3	5	13—20	7	(—3)
17. F.C. Selena Bacău	10	1	2	7	3—20	4	(—6)
18. C.S.M. Reșița	10	1	2	7	6—27	4	(—6)

Etapa viitoare: Electroputere — F.C. Selena; Dinamo — „U" Cluj; Sp. studențesc — F.C. Ploiești; C.S.M. Reșița — Progresul; Dacia — Steaua; Poli Timișoara — Oțelul; Gloria — Univ. Craiova; F.C. Farul — F.C. Brașov; F.C. Inter — Rapid.

BASCHET, DIVIZIA A — Turism la poalele Tîmpei

C. S. U. Brașov — C. S. U. Balanța Sibiu 68-97 (26-57)

Victorie scontată și clară a sibienilor, superiori evident la toate capitolele. Ei au controlat în totalitate partida realizînd un joc exact, eficient și spectaculos. Diferența de scor putea fi și mai mare dar ea a fost limitată de... mersul continuu și rapid al cronometrului și de o repriză secundă în care au fost folosite și rezervele iar titularii au redus „motoarele" jucînd cu „garda jos", în unele momente ca la un antrenament lejer. Partida a avut două aspecte diferite și anume:

JOCUL... Oaspeții încep jocul în forță și în minutul 4 tabela de marcaj indica un avantaj în favoarea lor de 12 puncte (4—16). În următoarele 3 minute gazdele reușesc să se „dezmeticească" și scorul devine 12—17 în min. 9. Urmează alte 4 minute de joc strălucitor al elevilor antrenorilor Mircea Vulc și Dorin Bleahu. Cu Corui, Tordai și Lefter foarte buni realizatori, cu Claudiu Muntean ideal distribuitor de pase decisive, studenții sibieni înscriu coș după coș nepermițînd brașovenilor să mai finalizeze vreo acțiune și drept consecință în min. 13 scorul era de 12—33. Diferența se mărește pe parcursul trecerii timpului, la pauză ea fiind de 31 de puncte în favoarea studenților sibieni (26—57).

... ȘI JOACA. Pînă în min. 27 partida continuă în același mod, sibienii reușind să mărească diferența la 39 de punc-

(Continuare în pag. a IV-a)

Octavian RUSU

RUGBY, DIVIZIA A — **SIBIENII — LIDERI!**

Știința CEMIN — C.S.M. Foresta 6-6 (6-0)

Ploaie, teren alunecos, îmbibat cu apă, condiții total neprielnice jocului de rugby, care au influențat negativ calitatea prestației celor două combatante. O confruntare lipsită de spectaculozitate, în care jocul la mînă a fost aproape inexistent, balonul, adevărat „pește viu" fiind dificil de controlat. După spusele celor prezenți la fața locului, echilibrul a fost dominanta principală a jocului, iar rezultatul echitabil. În această situație, adversarele și-au împărțit punctele puse în joc, gazdele înscriind prin Nichitean, în prima repriză, oaspeții egalînd după pauză prin Amarie, ambii jucători transformînd cîte două lovituri de pedeapsă.

Cu cele două puncte cîștigate, profitînd de înfrîngerea suferită pe litoral, de timișoreni (la scor) sibienii se instalează în fotoliul de lider, cu șanse reale de a-și păstra această poziție și după confruntarea cu Farul din etapa viitoare (7 noiembrie).

Deci o nouă perioadă de întrerupere a campionatului, utilă din punctul de vedere al echipei noastre, care s-a întors de la Baia Mare cu Florea, Dobre și Mitocaru serios accidentați. Să sperăm că perioada de întrerupere va fi bine folosită pentru recuperarea lor.

De menționat și remarca antrenorului Emil Sârbu care a calificat arbitrajul bucureșteanului Enciu Stoica drept foarte bun. Alături de colegul său Miron Sărac cei doi au folosit în confruntarea de la Baia Mare următoarea formație: Ciulei, Florea (Suciu), Voicu, Dumitru, G. Banciu, Cocîrcă, Secelean (Zuzu), Zeicu, Dobre (Becheș), Amarie, R. Fugigi, C. Fugigi, Bondoc, A. Banciu (Negru), Mitocaru.

G. RADU

Medieșenii au scăpat victoria printre degete

Șoimii Compa — Gaz metan 1-1 (0-0)

Au mai lipsit cîteva secunde ca oaspeții să plece acasă cu cele două puncte. Ar fi meritat-o din plin pentru că în ansamblu au fost mai buni, jocul lor (presing, dublaj, ocaziile de gol, disciplină în joc) a fost superior. Gazdele au evoluat sub orice critică, debusolate, mai ales cu o pregătire psihică precară.

Rivalitatea care dăinuie de ani buni între cele două orașe — în planul fotbalistic — s-a manifestat și în această întîlnire, scenele reprobabile umbrind neplăcut spectacolul sportiv, și trebuie să mărturisim, cu regret dar și sincer că cei care au dat tonul au fost gazdele, pe fondul neputinței lor, nervii multora dintre ei cedînd, fără vreun motiv.

Legat de incidentele petrecute în teren, și poate și ca o cauză a acestora, informăm iubitorii de fotbal din cele două orașe că în tribunele stadionului Compa a circulat programul editat de gruparea oaspete la ultimele ei întîlniri de la Mediaș, în care cu un titlu mare se îndemna: Să-i dezbrăcăm pe Șoimi de pene. Cui folosesc asemenea îndemnuri, s-a putut vedea acum.

Trecînd la joc, vom puncta principalele momente și aspecte din cele două reprize: min. 2 prima ocazie: Mărginean din lovitură liberă (20 m) trimite la Munteanu care este deposedat. Urmează imediat un sprint prelungit al fundașului Handrea și la rîndu-i este blocat la limita careului. Din nou Handrea (min. 17), șutează foarte tare însă intervenția lui Teleșpan anulează posibilitatea atacanților oaspeți, bine plasați să intervină — min. 32 Niia (un tînăr cu frumoase perspective) îl depășește pe Negrea, șutează excelent, mingea lovind transversala și părăsește terenul.

Spre final (min. 41) excelentă centrare a lui Munteanu prin fața porții, Bîrsan se dezechilibrează și nu poate interveni.

Deci, o primă repriză anostă cu multe clinciuri, și cu foarte puțin fotbal și mai ales cu acele acte reprobabile.

Partea a II-a, dominată sub toate aspectele de oaspeți debutează cu un corner executat de Handrea, nefructificat de Popescu, dar care

(continuare în pag. a IV-a)

I. PLEȘCA

VOLEI, DIVIZIA A (f)

C.S.M.-C.S.S. Libertatea — Petrodava Piatra Neamț 1-3

Partidă de mare angajament fizic în care tînăra noastră echipă a ținut piept, timp de aproape două ore, excelentei echipe oaspete, care, deși a promovat în această toamnă în divizia A, este o echipă bine structurată fizic și tehnic, cu o talie foarte bună, în care figurează și două sportive rusoaice. După primul set cîștigat lejer de oaspete cu 15—8, se părea că firava noastră echipă va fi o pradă ușoară, dar nu a fost chiar așa. În cel de al doilea set, mobilizîndu-se exemplar, voleibalistele sibience, deși conduse cu 4—1, egalează, apoi de la scorul de 7—13 reușesc să schimbe soarta setului pe care-l cîștigă cu 15—13. În setul 3 elevele antrenate de prof. Vasile Măscășan și Traian Prișcă conduc cu 6—2, apoi cu 10—6 însă oaspetele (cu două piese de bază: Carmen Cuejdan și rusoaica Tatiana Bragovețkaia) reușesc să întoarcă rezultatul în favoarea lor și să cîștige setul cu 15—13. A venit setul 4 în care mai speram egalarea la seturi, însă, voleibalistele noastre greșesc la efectuarea serviciilor și, mai ales, la blocaj și la dublaj, în timp ce oaspetele joacă fără greșeală și cîștigă setul cu 15—7 și meciul cu 3—1.

După părerea noastră, adevărul este că ne-a învins o echipă ce se poate considera de pe acum în superligă, în timp ce fetele noastre au dat tot ce au putut, ele fiind dezavantajate de fizic dar și de experiență. Iată lotul folosit: Georgeta Rebegel, Teodora Pojoga(Florentina Cîrpătoarea), Flavia Sabo, Mihaela Argintaru, Cristina Blaga, Anca Bota. Partida a fost condusă la centru de Dan Negroiu, ajutat ca secund de Octavian Drăgan, ambii din Timișoara.

Ilie IONESCU

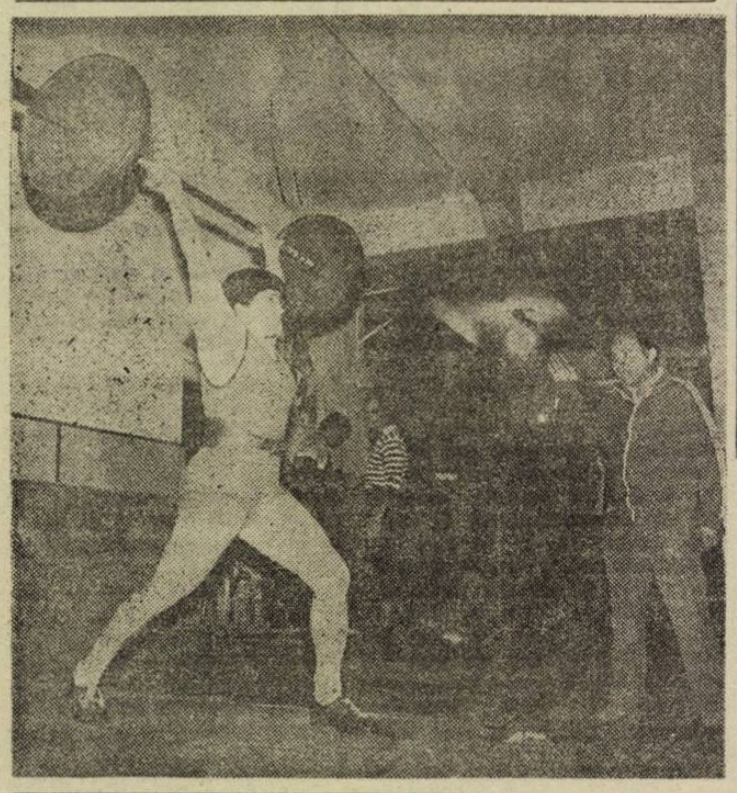

La C.S.Ș. Șoimii Sibiu, sub îndrumarea competentă a antrenorului Toma Opreapopa se pregătesc cu asiduitate cîteva halterofile și cîțiva halterofili de real talent. Aceștia sînt: Nicoleta Radu, Daniela Popescu, Simona Fer, Maria Despa, Maricta Bumbu, Livia Dan, Cătălin Deac și Viorel Bumbu. În imagine: Nicoleta Radu, campioană națională pe anul 1992.

Campionatul județean de fotbal

CFR — IUPS și Record în fruntea clasamentului

● **C.F.R.-I.U.P.S. — Fl. Roșie 7—1 (3—0).** Fără cîțiva titulari de bază în teren, formația din Cîrța a constituit o pradă ușoară în fața feroviarilor sibieni care — în excelentă formă și de această dată — au punctat cu dezinvoltură prin D. Galea (min. 10), T. Săraru (min. 29, 75, 81), A. Turean (min. 37, 53) și W. Halmen (min. 64 din lovitură de la 11 m). Golul de onoare al învinșilor înscris în minutul 69, poartă semnătura lui I. Mandeal ● **Record — Romanofir 6—1 (1—0).** Tălmăcenii n-au făcut față decît o primă repriză, la Mediaș, în fața iureșului localnicilor, care și-au materializat superioritatea grație golurilor realizate în ordine de: I. Radu (8), I. Craiu (56), L. Ciorogariu (63 și 81), G. Pologea (82) și R. Mureșan (89). I. Fițea (88) este autorul unicului gol al oaspeților. ● **Cedonia — Textila 0—2 (0—0).** Evoluție sigură a textiliștilor din orașul de pe Tîrnava la Sibiu, unde s-au impus, de justețe, în fața unui adversar cu o conduită extrem de contradictorie de la o etapă la alta. G. Gaspar (min. 60) și I. Săvuț (min. 71) sînt realizatorii acestei tonice victorii ● **Progresul — Silva 2—0 (0—0).** Dispută de bună calitate și sensibil echilibrată la Orlat, unde gazdele s-au desprins, în a doua parte a partidei, de sălișteni, ca urmare a golurilor înscrise în minutele 56 și 83 de Iulian Popa ● **Spicul — Sticla 4—1 (1—1).** Partidă marcată de unele evenimente ieșite din sfera fotbalului, asupra cărora vom reveni.

JUDEȚ II

● **S.A.T.A.P. Rușii — Unirea Miercurea 5—3 (2—0).** Autorii golurilor: G. Țițonea, G. Popa, V. Martin, R. Muntean, respectiv O. Gastone (2) și D. Rău ● **Avîntul Alțîna — Gloria Loamnes 2—2 (1—0).** Au înscris: N. Balaban și I. Ciufu pentru gazde, I. Nemeș și M. Dorca pentru vizitatori ● **Sevișul Șelimbăr — Flacăra Șura Mare 2—3 (1—2).** Au punctat: P. Cataramă, F. Ciorgodă și N. Cașoltan pentru învingători, respectiv C. Pîngulescu (2) ● **Viitorul Rusciori — Carpați Sibiu 1—1 (1—1).** Au marcat G. Munteanu și N. Sîrbu ● **Recolta Vurpăr — Gloria Nocrich 1—1 (1—1.** Autorii golurilor: C. Popa și M. Crișan

V. M.

Cadeții baschetului la început de drum

Așa după cum am anunțat la timpul cuvenit, baschetul masculin sibian are din această toamnă asigurată pepiniera proprie prin promovarea în eșalonul secund a echipei **C.S.U. Balanța II Sibiu.** Datorită retragerii unor formații, federația de specialitate a trecut la reorganizarea celor 3 serii masculine ale diviziei B. Formația sibiană activează în seria I, alături de echipele: Mirfo Tg. Jiu, West Petron Arad, Universitatea I.S.A. Pitești, Feroviarul Rm. Vîlcea, IVEX Craiova, C.S.Ș. Carbochim Cluj. Întrecerea începe pe data de 24 octombrie cînd, în prima etapă, C.S.U. Balanța Sibiu joacă la Arad cu West Petrim. Iată în continuare programul de desfășurare: **31.X.92, la Sibiu cu Universitatea I.S.A. Pitești;** 7.XI.92 la Rm. Vîlcea cu Feroviarul; **14.XI.92 la Sibiu cu IVEX Craiova;** 21.XI.92 la Cluj cu C.S.Ș. Carbochim; etapa din 28.XI.92, C.S.U. Balanța — stă; **5.XII.92 la Sibiu cu Mirfo Tg. Jiu.** Turul 2 se va desfășura sub forma a două turnee după cum urmează: TURNEUL 1 (3 etape) 18—20.XII. 92, TURNEUL 2 (4 etape) 28—31.I.93. În aceste turnee se respectă ordinea etapelor din turul 1. Turul 3: **27.II.93 la Sibiu cu West Petrom Arad; 6.III.93** la Pitești cu Universitatea I.S.A.; **13.III.93 la Sibiu cu Feroviarul Rm. Vîlcea;** 20.III.93 la Craiova cu IVEX; **27.III.03 la Sibiu cu C.S.Ș. Carbochim Cluj.** În etapa din 3 aprilie C.S.U. Balanța — stă; 10.IV.93 la Tg. Jiu cu Mirfo.

Cealaltă reprezentantă din județul nostru echipa feminină **Gaz metan Mediaș** participă în seria I alături de formațiile: Someșul Dej, Olimpia II Satu Mare, Constructorul II Arad, Politehnica Timișoara și C.S.M. Sf. Gheorghe.

Ilie IONESCU

Schiorii de la C. S Ș. Șoimii înaintea noului sezon

Distanța care-i desparte pe schiori de primele concursuri se scurtează văzînd cu ochii. Pentru a aborda sezonul competițional 1992—93 la un nivel de pregătire cel puțin egal cu cel din anul precedent, sportivii secției de schi-alpin de la C.S.Ș. „Șoimii" și-au început din timp activitatea.

După o săptămînă de „încărcare a bateriilor" la începutul lui august, în stațiunea Saturn, schiorii și-au reluat antrenamentele de pregătire fizică generală acasă, în parcul Sub Arini.

Apoi, prima fază — a acumulărilor cantitative — fiind depășită, centrul de pregătire s-a mutat la Păltiniș, la baza didactică a clubului. Aici, s-au desfășurat antrenamente specifice de schi-rolle. Pe iarba încă verde a pîrtiei Oncești, mansele de slalom și slalom uriaș ne-au adus aminte că cele cincisprezece medalii cucerite anul acesta și cei șapte componenți ai loturilor naționale nu sînt roadele unor întîmplări, ci rezultatul multor ore de muncă asiduă.

Munca aceasta, grea dar frumoasă, va continua fără întrerupere, cu mai mare intensitate, pe uscat și mai ales pe zăpadă. În sezonul care se apropie, schiorii sibieni vor reprezenta culorile clubului și ale țării în peste treizeci de competiții interne și internaționale.

Să le urăm așadar sportivilor și antrenorilor de la C.S.Ș. „Șoimii" spor la treabă și cît mai multe succese în iarna care bate la ușă!

M. R.

SĂPTĂMÎNA TV

Luni, 19 octombrie 1992

14,00 Actualități. 14,10 Calendarul zilei. 14,20 Worldnet Usia. 15,20 Avanpremiera săptămînii. 15,40 Copiii noștri — viitori muzicieni. 16,00 Cheia succesului. 16,30 Muzica pentru toți. 17,00 Actualități. 17,05 Emisiunea în limba maghiară. 18,35 Pro patria. 19.30 Desene animate: „Macron I". 20,00 Actualități. 20.35 Sport. 20,45 ... Această poartă a creștinătății. (VII). 21.20 Tezaur. 21,40 Horațiu (Documentar). 22,00 Studioul economic. 22,25 Teatru TV: „Voluptatea despărțirii" de Jules Renard. 23,15 Actualități. 23.30 Confluente. 24,00 Închiderea programului.

Marți, 20 octombrie 1992

7,00 Programul Televiziunii Naționale din Republica Moldova. 10,00 Actualități ● Meteo. 10,10 Calendarul zilei. 10.20 Super Channel. 12,10 Ora de muzică. 13,30 Muzica pentru părinți. 14,00 Actualități ● Meteo. Avanpremieră TV. 14,25 Preuniversitaria. 15,00 Teleșcoală. 15,30 Convețuiri-magazin. 16,30 Repere transilvane. (RTV Cluj). 17,00 Actualități. 17,05 Salut, prieteni! 18.00 Festivalul internațional de romanțe, cantonete și șansonete „Crizantema de aur". 19.00 Studioul economic. 19.30 Desene animate: „Macron I". 20,00 Actualități. 20,35 Sport. 20,45 Telecinemateca: „Ciocîrliile pe sîrmă", (St. Barrandov, 1969). 22,25 Cultura în lume. 22,55 Actualități. 23,10 Viața spirituală. 24,00 Închiderea programului.

Miercuri, 21 octombrie 1992

7,00 Programul Televiziunii Naționale din Republica Moldova. 10,00 Actualități ● Meteo. 10,10 Calendarul zilei. 10,20 Film serial: „Marc și Sophie". 11,20 TV5 Europe. 12,10 Ora de muzică. 13,00 Vîrsta a treia. 13,30 Ca un hrisov, ca o baladă. 14,00 Actualități ● Meteo. 14,15 Magazin agricol. Avanpremieră TV. 14,55 Preuniversitaria. 15,30 Teleșcoală. 16,00 15, 16, 17, 18. 16.30 Microrecital Ricky Nelson. 16,55 Actualități. 17.00 Arte vizuale. 17.30 Studioul economic. 17,55 FOTBAL: Dinamo — Olympique Marseille, (CCE, turul II). 19.50 FOTBAL: Aarhus G.F. (Danemarca) — Steaua, (Cupa Cupelor turul II). 21,50 Actualități. 22,25 Film serial: „Mama Lucia". (2). 23.20 Festivalul internațional de romanțe, cantonete și șansonete. „Crizantema de aur". 23.55 Actualități. 24,00 Închiderea programului.

Joi, 22 octombrie 1992

7,00 Programul Televiziunii Naționale din Republica Moldova. 10,00 Actualități ● Meteo. 10,10 Calendarul zilei. 10,20 Super Channel. 12,10 Ora de muzică. 13,00 Oameni de lîngă noi. 13,30 Jazz-magazin. 14,00 Actualități ● Meteo. 14,15 Tradiții. 14,45 Preuniversitaria. 15.25 Teleșcoala. 15,55 Agenda muzicală. 16,15 Forum. 16.45 Actualități. 16.50 Repere moldave (RTV Iași). 17,20 Simpozion. 18,00 Festivalul internațional de romanțe. cantonete și șansonete „Crizantema de aur". 19,00 Studioul economic. 19,30 Desene animate: „Macron I". 20,00 Actualități. 20,35 Sport. 20,45 Film serial: „Dallas", (173). 21,45 Reflecții rutiere. 22,00 Reporter '92. 22,30 Festivalul internațional de jazz „București '92". 23.00 Dosarele istoriei. 23,30 Actualități. 23,45 Stadion. 24,00 Închiderea programului.

Vineri, 23 octombrie 1992

7,00 Programul Televiziunii Naționale din Republica Moldova. 10,00 Actualități ● Meteo. 10.10 Calendarul zilei. 10,20 Film artistic: „Cyrano de Bergerac". (SUA, 1950). 12,15 Super Channel. 12,50 Descoperirea planetei. 13,10 Ora de muzică. 14,00 Actualități ● Meteo. 14,15 Avanpremieră TV. 14,20 Mondo-muzica. 14,40 Medicina pentru toți. 15,10 Scenă din opera „Cavaleria rusticană". 15,25 Preuniversitaria. 16,00 Limba noastră. 16,30 Muzica pentru toți. 16,45 Tragerea Loto. 16,55 Actualități. 17,00 Emisiunea în limba germană. 18,00 Festivalul internațional de romanțe, cantonete și șansonete, „Crizantema de aur". (În pauză desene animate). 20,00 Actualități. 25,35. Sport. 20,45 Film serial: „Destinul familiei Howard". (44). 21,45 Universul cunoașterii. 22,15 Gong! 22,45 Actualități. 23.00 Festivalul internațional de jazz. „București '92". 23.55 Întîlnirea de la miezul nopții. 0.55 Închiderea programului.

Sîmbătă, 24 octombrie 1992

9.00 Bună dimineața! 9,50 Șahul de la A la Z. 10,00 Actualități ● Meteo. 10,10 Tiptop, mini-top. 11,10 Clipă și eternitate. 12,00 Itinerare spirituale. 12,30 Ora de muzică. 13,30 7X7. 14,00 Actualități. ● Meteo. 14,10 Reflecții rutiere. 14,20 Desene animate. 14,45 Avanpremieră TV. 14,55 FOTBAL: Sportul Studențesc — F.C. Ploiești, (Div. A). 16,50 Al doilea război mondial. 17,20 Microrecital Juliette Greco. 17,30 Magazin cinematografic. 18,30 De dragoste și dor. 19,15 Teleenciclopedia. 20,00 Actualități. 20,35 Film serial „Twin Peaks", (23). 21,35 Săptămîna sportivă. 21,55 E bine, bine, e foarte bine! Show TV. 22,55 Actualități. 23.10 Film artistic: „Soraya, regina deșertului". (It.-Sp., 1960). 0.40 Festivalul internațional de jazz, „București '92". 1,00 Închiderea programului.

Duminică, 25 octombrie 1992

8.30 Bună dimineața! 9.30 Arlechino. 10,25 Film artistic în serial, pentru copii: „Albul Bim — Ureche Neagră". (3). 10,50 Actualități ● Meteo. 11,00 Lumină din lumină. 12,00 Viața satului. 13.30 Cîntecele locului, cîntecele neamului nostru. 14,00 Actualități ● Meteo. 14,10 Atlas. 14.30 Video-magazin. 17,00 Orizonturi ostășești. 17,10 Michael Jackson a fost în România. 18,10 Știință și imaginație. 18,40 Convorbiri de duminică. 19,10 Film serial: „Dallas", (174). 20,00 Actualități. 20,35 Film artistic: „French Cancan", (Fr., 1955). 22,15 Festivalul internațional de jazz „București '92". 23,15 Duminică sportivă. 23.45 Actualități. 24,00 Închiderea programului.

MAPAMOND sport

LUANA – despre soţul ei Paul Belmondo

Paul este fiul celebrului actor şi automobilist francez Jean-Paul-Belmondo. Ca şi tatăl său, Paul s-a dedicat curselor de automobile. La 7 iulie 1990 s-a căsătorit cu Luana, o italiancă blondă şi drăgălaşă care, un an mai tîrziu a dat naştere primului copil.

- Cum v-aţi cunoscut?

Luana: „Venisem la Paris pentru prima dată, invitată de o prietenă cu care copilărisem la Roma, Rafaela. Aceasta era atunci prietena lui Anthony Delon, băiatul lui Alain. Am mers să luăm masa la un restaurant italian, Stresa, unde Anthony a venit cu amicul Paul..."

- Cîţi ani aveaţi?

„18. Acum am 21"

- Cum au reacţionat părinţii? Eraţi totuşi foarte tînără...

„Ai mei mi-au respectat întotdeauna opţiunile. Şi-apoi, le-a plăcut mult de Paul cu felul lui de-a fi simplu, deschis, comunicativ"

- Paul s-a schimbat de cînd a devenit tată?

„Într-un fel, da. Mă înconjoară cu atenţiile lui, este foarte prevenitor. A zis că trebuie să avem o familie cu 3-4 copii şi că trebuie să-i facem acum, cînd sîntem tineri."

- Paul trăieşte periculos. Pentru un automobilist de curse viaţa nu-i uşoară. Nu vă este teamă?

„Paul este un om cu capul pe umeri. Va continua să-şi facă meseria chiar dacă este foarte riscantă. El şi-a ales-o, o iubeşte şi n-o să abandoneze din cauza mea. Doar, cînd l-am cunoscut şi m-am căsătorit cu el ştiam că este pilot..."

- Socrul dv., Jean-Paul, ce părere are?

„El este un om foarte ocupat dar nu uită ca, săptămînal, să ne facă o vizită sau măcar să ne dea un telefon"

... De anul trecut, Paul Belmondo (28 ani) a trecut de la concursurile F 3000 la cele de Formula 1, fiind coechipier cu austriacul Karl Wendlinger (23 ani) sub culorile firmei March-Ilmar. Pînă acum rezultatele lui Paul au fost nesemnificative dar... să nu ne pierdem răbdarea.

Şah... mat

* Cea mai tristă amintire din activitatea şahistă a marelui maestru iugoslav Boris Ivkov datează din anul 1964, de la turneul organizat la Havana. Cu două runde înainte de final, Ivkov avea 1,5 puncte avans şi se părea că nimic nu-l va putea împiedica să rămînă pe locul 1, înaintea lui Fischer şi Gheller. În penultima rundă, Ivkov nu a observat că adversarul său - aflat într-o situaţie disperată - creează o ameninţare simplă de mat. După înfrîngere, aflat în stare de şoc, a pierdut şi ultima partidă, pierzind locul întîi. Ca să nu mai spunem că gafa lui a devenit celebră, fiind dată ca exemplu în toate revistele şi cărţile de şah * O anchetă efectuată în Canada a relevat faptul că din cei 25 milioane de locuitori, 4 milioane joacă şah cel puţin o dată pe an, iar 400.000 joacă cel puţin o dată pe săptămînă, şahul fiind sportul cu cei mai mulţi practicanţi. Dar, oficial, federaţia de şah n-are decît 4000 de membri, în vreme ce federaţia de hochei numără peste 500.000 * Un sondaj privind şahiştii şi fumatul a arătat că procentul de fumători scade în raport invers proporţional cu forţa lor de joc * Federaţia de şah cu cei mai puţini jucători este cea din Insulele Seychelles din Pacific: 250 la o populaţie de 65.000 locuitori majoritatea lor au vîrsta între 9 şi 12 ani! * În timpul unei călătorii cu avionul, stewardesele se străduiau să distreze pasagerii. Printre altele, acestora li s-a propus să ghicească numărul beţelor de se aflau într-un pahar, învingătorul cîştigînd o sticlă cu şampanie. Cel care a spus numărul exact a fost marele maestru Paul Keres. Întrebat cum a reuşit aceasta a răspuns: „Foarte simplu. Am spus cifra care corespundea vîrstei mele"...

Sponsorii fac legea

Atîta vreme cît sportul nu mai este subvenţionat de stat, două mari probleme se ivesc (faţă de cele deja existente): decăderea unor discipline sportive care nu se bucură de popularitate şi, deci, de interes din partea investitorilor, iar pe de altă parte, amestecul brutal, dictatorial chiar, al sponsorilor, în probleme care ar trebui să fie strict sportive.

Iată un caz, de-acum, de notorietate din lumea ciclismului francez, în centrul căruia s-a aflat Jeannie Longo, deţinătoare a recordului orei, campioană a Franţei, campioană mondială etc.

Ei bine, echipa reprezentativă a Franţei, care se reuneşte anual doar o singură dată, pentru a participa la Campionatele Mondiale, se alcătuieşte din cei mai valoroşi ciclişti profesionişti. Dar, în vreme ce aceştia sînt cuprinşi în diferite formaţii de unde-şi cîştigă existenţa şi unde au o sumedenie de sponsori, Federaţia este săracă, lipsită de fonduri minime necesare organizării activităţii. Aşa că, în urmă cu doi ani, nu mică le-a fost bucuria celor din conducerea Federaţiei Franceze de Ciclism cînd, vechea firmă a lui Bernard Tapie, „Look", s-a oferit să dea anual echipament în valoare de 1,5 milioane franci, între care 250 perechi pedale şi 52 cadre purtînd marca firmei „Look", devenind principalul sponsor al FFC a impus ca toţi cicliştii - cînd sînt convocaţi la echipa reprezentativă - să utilizeze materialul său. Zis şi făcut, numai că în echipele lor, cicliştii folosesc material de la firma concurentă „Time". Şi astfel apare lupta între firmele care-şi impun legea, iar cicliştii, care la cluburi folosesc un tip de echipament, la reprezentativă trebuie să utilizeze altul. Cea care a refuzat acest lucru a fost tocmai Jeannie Longo, ea refuzînd - pur şi simplu - să se mai prezinte în echipa reprezentativă dacă nu i se acceptă pedalele Time, motivînd că ea numai cu acestea poate obţine performanţe.

Pînă la urmă, Longo a cedat pentru a putea participa la Olimpiada de la Barcelona, titlul olimpic fiind singurul care-i lipsea din vitrina cu trofee. Şi... a concurat dar n-a cucerit medalia de aur, bineînţeles, motivînd că acesta se datoreşte... pedalelor...

Dar, iată opiniile cîtorva specialişti în materie:

Laurent Fignon: " Schimbarea pedalelor e o problemă delicată, indiferent de marca lor. Contează cu ce te-ai obişnuit şi ce ţi se potriveşte. În ce priveşte „cazul Longo", eu nu mă amestec, fiecare cu ideile lui".

Ronan Pensec: „Eu am schimbat de trei ori pedalele, dar nimeni nu mi-a cerut părerea. Ele mi-au fost impuse de menager în funcţie de sponsor. Opinia mea este că noi, profesioniştii trebuie să ne adaptăm"

Luc Leblanc: „Eu am concurat şi cu pedale Look şi cu Time. Noi sîntem plătiţi ca să concurăm şi să ne adaptăm"

Greg LeMond: „Poziţia federaţiei este ridiculă. Pentru un ciclist, orice amănunt din echipament contează: şi pedalele, şi pantofii, şi forma ghidonului. Depinde cu ce te-ai obişnuit. Longo are dreptate. Nimeni n-ar trebui să-i impună sportivului chestii de astea"

Bernard Hinault: „Problema e falsă. Eu am schimbat pedalele în mijlocul sezonului competiţional şi n-a constituit o problemă adaptarea"

Gerard Rue: „Întrebarea care se pune este ce o interesează pe Jannie: aspectul sportiv, aspectul deontologic sau cel financiar"

Dumneavoastră n-aveţi decît să trageţi concluziile.

Uriaşul din fotografie cîntăreşte 228 kg, la o înălţime de 2,08 m. Degeaba se-nfoaie luptătorul de categorie super-grea de lîngă el, că abia îi ajunge cu chelia pînă la barbă...

Numai că, după confruntarea „platonică" din faţa aparatului de fotografiat – cîştigată net de... omul cavernelor –, a urmat lupta de pe saltea în care „mititelu" (n-are decît... 150 kg şi 1,80 m) şi-a făcut adversarul arşice. Ca David şi Goliath

Zig – Zag

* *Celebrul ciclist american LeMond, care a făcut carieră în Europa cîştigînd cam tot ce se putea, a declarat: „Mi-am cumpărat prima bicicletă la 15 ani cu banii cîştigaţi de mine. Dacă n-aş fi ajuns ciclist profesionist mi-ar fi plăcut să fiu cow-boy. Îmi place orice mîncare gătită din carne de porc. Am şi eu un restaurant în Minneapolis căruia i-am zis „Turul Franţei" în cinstea victoriilor mele. În timpul competiţiilor, spre deosebire de ceilalţi concurenţi, eu dorm împreună cu nevastămea. Dacă ştii cum să faci dragoste, nu pierzi nici un pic de energie"* * *Silvio Berlusconi despre noul său „angajat", Jean-Pierre Papin: „Prima dată l-am văzut, în urmă cu ani, într-un meci F.C. Bruge-Waregem. Atunci a înscris 3 goluri. Era foarte tînăr, dar deja se anunţa ca un redutabil golgeter. Împreună cu Van Basten vor alcătui cel mai redutabil cuplu de atacanţi din Europa"* * *Jean-Peirre Papin despre fotbalul italian: „Il Calcio este cel mai puternic din lume. Aici se verifică adevăratele valori ale fotbalului mondial. Aş fi acceptat să joc la orice club din Italia în afară de Napoli. Acolo-i prea mare aiureală".* * *Cu cele 7 medalii de aur cîştigate la J.O. din 1972 de la München, americanul Mark Spitz rămîne cel mai mare înotător al tuturor timpurilor, recordul său rămînînd în picioare şi după Barcelona 92.* * *Deşi a jucat 3 ani la Olympique Marseille şi a locuit atîta timp în Franţa, Chris Waddle a rămas cu obişnuinţele sale de englez preferînd berea, vinului. Pentru a bea bere bună, rece, spumoasă, fără a fi nevoit să meargă la bar, şi-a cumpărat şi montat acasă o instalaţie de bere la halbă. Cine poate...* * *Clubul Steaua Roşie Belgrad a fost unul dintre cele mai bogate din Europa, dispunînd printre altele de un bar, cîteva magazine şi boutique-uri, o agenţie de publicitat, un hotel, o agenţie de înregistrare şi vînzare a casetelor video etc. Dacă războiul va continua, se va alege praful şi de fotbalul sîrbesc.* * *Ciclistul francez Laurent Fignon a declarat: "Nu trece o zi fără masaj. Alain Gallopin este masorul meu personal de cîţiva ani. El mă însoţeşte peste tot şi este salariatul meu". Unii îşi cară după ei nevestele, alţii masorii...*

Mathias Sammer

Mathias Sammer s-a născut la 5 IX 1967 la Dresda, în fosta RDG, iar tatăl său este antrenor de fotbal, antrenînd formaţia Dynamo din oraşul său natal. Are 1,80 m; 76 kg. A terminat 10 clase şi are o calificare de lăcătuş. Trăieşte împreună cu Karin Ruckert cu care are o fetiţă, Sarah (1 an). Are un Mercedes 260 E. În perioada 1973 - 1990 a fost legitimat la Dynamo Dresda, apoi la VfB Stuttgart (1990-1992) şi la Inter Milano, din vara acestui an. Cu Dynamo a cîştigat două titluri şi o cupă, iar cu VfB Stuttgart - un titlu. În reprezentativa RDG a jucat de 23 de ori, iar la 19 XII 1990 a debutat şi-n naţionala Germaniei.

Atacant central foarte periculos în jocul cu capul şi, în ciuda înălţimii deosebit de abil şi în jocul la firul ierbii.

Ediţia 1992/93 va fi decisivă pentru viitoarea sa carieră pentru că la Inter Milano ori se impune, joacă şi cîştigă bani, ori va reveni în Germania cu coada între picioare.

F. C. Braşov — F. C. Inter 0-0

(Urmare din pag I)

şi eu susţin că a procedat corect! Acelaşi Ritli are două intervenţii salutare în minutele 76 şi 77, la şuturile lui Folberth şi Drăgan, apoi, intraţi în criză de timp, braşovenii bubuie minge după minge în careul sibian păzit strașnic de echipa sibiană, repliată in corpore pentru a-şi apăra punctul rîvnit. Glăvan (ca şi Andrassy II) a văzut galben şi, din păcate, nu va juca în dificilul meci contra Rapidului, duminica viitoare. Să sperăm că dr. Alexandru Costea va pune pe picioare jucătorii accidentaţi la Braşov, iar antrenorii sibieni, care şi-au dovedit din nou profesionalismul, vor gîndi o nouă tactică victorioasă!

Felicitîndu-i pe jucătorii noştri, care au ajuns acum la + 1 la „adevăr", să notăm, ca o curiozitate, că „observaţi" de dl. Titi Teaşcă pentru a treia oară în acest tur de campionat, interiştii nu numai că n-au pierdut, dar au cucerit 5 puncte din 6 posibile.

F. C. Braşov: Bojici 6 — Andrassy II 6, Purdea 7, Pătru 6, Mureşan 6 — Nagy 5 (min. 46, Canaj 5), Gh. Marian 7, Drăgan 6 — Văidean 5, Folberth 5, M. Ivan 6,5.

F. C. Inter: Ritli 9 — Cotora 8, Glăvan 8, Cioroianu 7, Tâlvan 7 — Zotincă 6, M. Stănescu 6,5, Majearu 6 (min. 90, Cr. Lazăr), Mărgărit 6,5 — Văsîi 6, Burchel 6.

Minutul 91

(Urmare din pag. I)

le europene şi echipa reprezentativă în croazieră către America.

Ce-a fost de remarcat în această etapă? Cele 4 bucureştene au luat 7 din cele 8 puncte posibile; gazdele n-au obţinut decît 4 victorii, în vreme ce oaspeţii au reuşit o victorie şi 4 egaluri; s-au înscris 22 de goluri, dintre care 17 gazdele, 5 oaspeţii; un singur jucător a fost eliminat de pe teren — Jenei („U" Cluj); doi antrenori şi-au „admirat" echipele din tribună, dar în vreme ce a lui Mulţescu a încasat trei goluri, a lui Bondrea a ciupit un punct.

● **F.C. Ploieşti — F.C. Dinamo 0—1 (0—0).** Încă o dovadă că, ori cu antrenori, ori fără ei, dinamoviştii bat cînd vor şi unde vor. A marcat Gerstenmajer (min. 47). ● **Universitatea Craiova — Progresul 2—2 (2—0).** Participanta noastră la Cupa UEFA a condus cu 2—0 şi, în final, a fost egalată de fosta divizionară B, normal, nu? Au marcat: Cioloboc (min. 20) şi Cristescu (min. 37), respectiv Strizu (min. 85) şi M. Popescu (min. 89). ● **Steaua — Politehnica Timişoara 6—0.** Comentariile sînt de prisos. ● **Rapid — Dacia Unirea Brăila 3—0 (1—0).** Gărarii au cîştigat la un scor mai mare decît meritau, la un moment dat vaporenii înghesuindu-i binişor în corzi. Au marcat: Chiriţă (min. 40), Caciureac (min. 80 şi 82). ● **Oţelul — Sp. studenţesc 1—1 (1—1).** Copiii federaţiei, în loc să-şi vadă de învăţătură, se ocupă (iarăşi) de şmecherii. Pentru gazde a marcat Caşuba (min. 26), pentru oaspeţi, Ceauşilă (min. 16). ● **„U" Cluj — Electroputere Craiova 1—1 (1—1).** Clujenii dau pe mere ce-au luat pe pere. După ce au scos puncte în deplasare, au început să le risipească acasă. Oltenii au deschis scorul, în min. 26, prin Ad. Ilie, M. Popescu egalînd trei minute mai tîrziu. ● **F.C. Selena Bacău — C.S.M. Reşiţa 1—0 (1—0).** Cele două viitoare... retrogradate s-au tras de perciuni una pe cealaltă sub privirile zbuciumatului Ilie Dobre, care ne-a spart timpanele de parcă era vorba de cine ştie ce derby european. Moldovenii au reuşit să înscrie al treilea lor gol din acest campionat prin Filip (min. 10). ● **Gloria Bistriţa — F.C. Farul 3—0 (2—0).** Victorie previzibilă a gazdelor care nu se-ncurcă — decît cînd trebuie! — cu jumătăţi de măsură. Autorii golurilor: Mironaş (min. 18), V. Moldovan (min. 24) şi Răduţă (min. 87).

Iar acum, să-i vedem pe zmeii de la Steaua şi Dinamo în meciurile cu Aarhus şi, respectiv, Olympique Marseille unde nu mai ţine cu... pile şi relaţii. **(n.i.d.)**

C.S.U. Braşov—C.S.U. Balanţa Sibiu 68-97 (26-57)

(Urmare din pag. I)

te (36—75). Din acest moment începe... joaca. Oaspeţii mai mult se joacă decît joacă, avînd în vedere că victoria nu le putea scăpa în nici un fel. Antrenorii au rulat întregul lot înscris pe foaia de arbitraj şi lucru pozitiv, fiecare dintre cei intraţi în teren a reuşit să înscrie. Apărarea aproape inexistentă din această parte a jocului a permis gazdelor să reducă din handicap şi să termine în final partida la o diferenţă de... doar 29 de puncte (68—97).

Pentru C.S.U. Balanţa Sibiu au înscris: Coruj (24), Tordai (21), Lefter (19), Muntean (17), Rugină (4), Alecu (4), Pelger (3), Teleabă (2) Spînu (2) şi Kincses (1).

Campionatul de baschet se întrerupe pînă în 25 noiembrie în vederea meciurilor pe care lotul naţional le are de susţinut în preliminariile Campionatului european. Menţionăm că în vederea acestor partide la lotul reprezentativ au fost convocaţi şi jucătorii sibieni Mihai Corui şi Nelu Lefter.

Rezultatele etapei: SOCED Bucureşti — MATRICON Tg. Mureş 89—60; Dinamo Bucureşti — Sportul Studenţesc Bucureşti 91—66; Steaua Bucureşti — Politehnica Timişoara 86—76; Univ. Dinamo Oradea — Univ. Cluj 70—71; Rapid Bucureşti — Automatica Bucureşti 95—66.

1. Universitatea Cluj	7	6	1	590:470	13
2. Steaua Bucureşti	7	5	2	602:550	12
3. SOCED Bucureşti	6	5	1	546:543	11
4. Dinamo Bucureşti	6	4	2	553:401	10
5. Univ. Dinamo Oradea	6	4	2	516:470	10
6. Rapid Bucureşti	7	3	4	576:540	10
7. Sportul Studenţesc Bucureşti	7	3	4	589:609	10
8. C.S.U. BALANŢA SIBIU	**5**	**4**	**1**	**453:383**	**9**
9. Politehnica Timişoara	6	2	4	447:483	8
10. C.S.U. Braşov	7	1	6	518:657	8
11. Automatica Bucureşti	7	1	6	428:612	8
12. MATRICON Tg. Mureş	7	1	6	481:671	8

Şoimii Compa — Gaz metan 1-1 (0-0)

(urmare din pag. I-a)

prefaţează golul. Acesta este realizat de Niia cu o excelentă lovitură cu capul la centrarea lui Popescu: 0—1, min. 55.

Urmează momente foarte bune ale oaspeţilor cu ratări consecutive, autori Jilăveanu, Handrea şi Pustai. Riposta Şoimilor, foarte anemică se soldează totuşi cu o lovitură liberă de la 16 m perpendicular pe poartă. Execută Mărginean dar în bară. Min. 77, după un ofsaid clar de 2 m, nesemnalizat de tuşier urmează o fază incendiară în care pe rînd Popescu, Jilăveanu şi Niia au şansa unui 2—0 dar neşansa şi intervenţiile lui Teleşpan sînt salutare. Min. 85 mare ocazie Caşoltan care prin plonjon, reia cu capul centrarea excelentă a lui Negrea.

Cînd nimeni nu se mai aştepta (min. 90), Munteanu din învălmăşeala creeată în careul medieşean reuşeşte să egaleze. A fost o mare greşeală a apărării oaspete care în loc să joace aşa cum a făcut-o în partea a doua a meciului a degajat inutil balonul, pentru a trage de timp. Şi timpul i-a costat un mare punct.

În campionatul trecut rivalitatea greşit înţeleasă s-a soldat cu retrogradarea ambelor formaţii. Ambiţii nejustificate din ambele tabere. În actualul campionat cele două formaţii şi mai ales conducerile persistă în aceleaşi orgolii şi zicem noi cu acelaşi rezultat.

Şoimii Compa — Teleşpan — Giurcă, Mihăilă, P. Berţa, Negrea — Moldovan, Ciobanu, Ştef, Mărginean (min. 75, Caşoltan) Bîrsan, Munteanu.

Gaz Metan: Roşca — Handrea, Biro, Nistor, Popa — Maier, Cenan, Popescu, Pustai (min. 80, Dumitrache), Jilăveanu (min. 84, Romonţi), Munteanu.

JUDO

Studenţii militari în întrecere

Sala Armatei din Sibiu a găzduit, timp de două zile, întrecerile finale pe ţară ale institutelor militare de învăţămînt la judo. Au fost prezenţi judoka din 9 institute militare de învăţămînt din ţară. Judoka de la Institutul militar „Nicolae Bălcescu", pregătiţi de antrenorul Nicolae Drăgălău, au reuşit să cucerească locul 1 pe institute, fiind urmaţi de Institutul militar „Basarab I", iar pe locul 3 clasîndu-se Institutul de învăţămînt „Decebal". Şi în disputa individuală, pe categorii de greutate, judoka sibieni s-au impus cucerind locurile I prin: Ioan Cioată, la categ. + 95 kg; Alexandru Prisăcariu, la categ. 95 kg; Gheorghe Pop, la categ. 86 kg; Cătălin Dumitrache, la categ. 78 kg. Vladimir Cazimir a ocupat locul 3 la categ. 71 kg, iar Mircea Cuc s-a clasat pe locul 2 la categ. 60 kg. **(I. I.)**

Gazdele cîştigă peste tot în divizia C

● **„U" Hidrocon — Unirea 8—0 (1—0).** Ratînd exasperant în prima repriză, cînd a căzut frecvent şi uşor în capcana jocului la ofsaid practicat de ocneri, unsprezecele studenţesc, fără să strălucească în mod deosebit, s-a detaşat lejer, mai ales în partea a doua a întîlnirii Unirea — rămasă în 10 jucători, prin eliminarea, prea uşoară, de pe teren, în min. 47, a lui G. Verman, pentru un fault ce necesita doar un cartonaş galben — s-a stins treptat pe măsura scurgerii timpului de joc, neputînd să mai facă faţă atacurilor tot mai presante ale sibienilor. Au marcat: C. Mihuleţ (min. 39 şi 59), D. Popa (min. 70— şi 79), O. Bran (min. 74), N. Văcar (min. 83), R. Brumar (min. 85) şi D. Căldărar (min. 49 — autogol). Am reţinut prestaţiile notabile ale jucătorilor: A. Săbău, C. Mihuleţ, R. Brumar, M. Barac, F. Mareşiu şi C. Gantă de la învingători, S. Popa, R. Raica, I. Rotaru, V. Florea şi V. Florea de la oaspeţi. Inconsecvent arbitrajul brigăzii compuse din G. David, R. Oprea şi E. Pîrvulescu. ● **Vitrometan — Construcţii 3—1 (0—0).** După ce constructorii au deschis scorul în min. 61 prin C. Ghinea, sticlarii din Mediaş, dominînd cu autoritate finalul de partidă, s-au desprins în cîştigători, graţie golurilor realizate de M. Tiglariu (min. 70 şi 83) şi M. Ologu (min. 89). ● **Textila — Sparta 3—0 (2—0).** La Cisnădie, gazdele, net superioare, s-au desprins cu uşurinţă de un partener de întrecere care nu i-a creat prea multe probleme în apărare. Au marcat: H. Hila (min. 13) şi I. Lapedatu (min. 15 şi 76). ● **Tractorul — Relee-Gloria 2—1 (2—1).** Prima victorie a sibienilor în actualul sezon a fost obţinută în dauna unui adversar care nu s-a dovedit cu nimic inferior. Au înscris: V. Constantin (min. 2) şi N. Turc (min. 20), respectiv D. Forgaciu (min. 22). ● **Mecanica — I.T.A.-Geamuri 2—1 (1—0).** Victorie meritată a tinerei formaţii din Mîrşa, care a punctat prin: V. Burciu (min. 3 şi 77, din lovituri de la 11 m). Autorul golului oaspeţilor — M. Lică (min. 60). ● **Carpaţi — Carbomet 6—1 (1—1).** Autorii golurilor: C. Oliu (2), Nichifor (2), Savu, Solomon, respectiv I. Puşcă.

V. MARA

HANDBAL, divizia B (f)

C. S. M. Sibiu — Tricotajul Braşov 20-14 (12-5)

În cadrul ultimei etape din turul I al diviziei B de handbal feminin, echipa locală C.S.M. Sibiu a reuşit o nouă victorie (a 6-a) în dauna noii promovate Tricotajul Braşov, echipă cu gabarit, însă cu o valoare mai modestă, dar bătăioasă.

După o primă repriză mai strînsă ca scor, în repriza secundă handbalistele sibience s-au impus cîştigînd clar.

Au înscris: Muşat 8, Nistor 4, Ponici 3, Mohanu 2, Zavragiu 2, Stroia 1.

I. ILIE

● **Metalul Copşa Mică — Metalul Hunedoara 17—15 (9—10).** Pentru copşeni au înscris: Boarta 5, Bujor 4, Pop 4, Gilă 1, Butianu 1, Bacea 1. Au condus I. Chircu — C. Farcaş (Baia Mare).

CLASAMENTE DIVIZIA A

SERIA I

Unirea Focşani — Chimia 5—2; Faur — Portul 1—0; A.S.A. — Flacăra 3—2; Steaua — Foresta 3—1; C.S.M. Suceava — F.C. Argeş 2—1; Ceahlăul — Unirea Slobozia 1—0; Poli Iaşi — Autobuzul 4—0; C.S. Olt — Gloria Buzău 1—0; Gloria Galaţi — Callatis 1—0.

1. Ceahlăul P. Neamţ	10	5	3	2	12- 6	13 (+3)
2. Flacăra Moreni	10	5	2	3	15- 8	12 (+2)
3. Steaua Mizil	10	5	1	4	28-10	11 (+1)
4. Gloria Galaţi	10	5	1	4	18-15	11 (+1)
5. Poli Iaşi	10	5	1	4	15-13	11 (+1)
6. Portul Constanţa	10	5	1	4	19-19	11 (+1)
7. A.S.A. Tg. Mureş	10	5	1	4	13-16	11 (+1)
8. C.S.M. Suceava	10	5	1	4	12-18	11 (+1)
9. Gloria Buzău	10	5	0	5	25-20	10 (0)
10. F.C. Argeş	10	4	2	4	17-12	10 (0)
11. Unirea Focşani	10	4	2	4	13-11	10 (0)
12. Foresta Fălticeni	10	4	2	4	11-13	10 (0)
13. Callatis Mangalia	10	4	2	4	10-12	10 (0)
14. Chimia Rm. V.	10	3	3	4	18-21	9 (—1)
15. C.S. Olt	10	4	1	5	11-25	9 (—1)
16. Faur Buc.	10	4	0	6	12-17	8 (—2)
17. Unirea Slobozia	10	2	3	5	12-19	7 (—3)
18. Autobuzul Buc.	10	3	0	7	16-23	6 (—4)

Etapa viitoare: Portul — Steaua; Flacăra — Faur; Chimia — A.S.A.; Foresta — F.C. Argeş; Gloria Buzău — Ceahlăul; Unirea Slobozia — Unirea Focşani; Gloria Galaţi — C.S.M. Suceava; Callatis — Poli; Autobuzul — C.S. Olt.

SERIA a II-a

Olimpia — Unirea 5—0; U.T.A. — Metalul 5—1; Metrom — Corvinul 2—0; C.F.R. Timişoara — I.C.I.M. 2—0; Gloria Reşiţa — F.C. Maramureş 2—0; F.C. Bihor — F.C. Drobeta 1—0; Tractorul — Armătura 3—0; Jiul Petroşani — C.F.R. Cluj 3—2; Jiul Craiova — Met. Cugir 4—1.

1. Corvinul	10	6	2	2	24-11	14 (+4)
2. Jiul Petroşani	10	6	2	2	18-11	14 (+4)
3. F.C. Maramureş	10	5	1	4	21-11	11 (+1)
4. I.C.I.M. Braşov	10	5	1	4	20-13	11 (+1)
5. Gloria Reşiţa	10	5	1	4	13-10	11 (+1)
6. Metrom Braşov	10	4	3	3	10- 8	11 (+1)
7. U.T. Arad	10	5	1	4	16-17	11 (+1)
8. Metalul Bocşa	10	5	0	5	19-18	10 (0)
9. F.C. Drobeta	10	4	2	4	11-11	10 (0)
10. Unirea A. Iulia	10	5	0	5	13-14	10 (0)
11. Armătura Zalău	10	5	0	5	16-18	10 (0)
12. Jiul Craiova	10	5	0	5	15-18	10 (0)
13. Tractorul Braşov	10	3	3	4	13-13	9 (—1)
14. C.F.R. Timişoara	10	4	1	5	13-20	9 (—1)
15. F.C. Bihor	10	3	2	5	7-11	8 (—2)
16. Met. Cugir	10	3	2	5	16-30	8 (—2)
17. Olimpia S. Mare	10	3	1	6	18-17	7 (—3)
18. C.F.R. Cluj	10	3	0	7	14-26	6 (—4)

Etapa viitoare: Metalul — C.F.R. Timişoara; Corvinul — U.T.A.; Unirea — Metrom; I.C.I.M. — F.C. Maramureş; C.F.R. Cluj — F.C. Bihor; F.C. Drobeta — Olimpia; Jiul Craiova — Gloria Reşiţa; Met. Cugir — Tractorul; Armătura — Jiul Petroşani;

Realizatori: Mircea BIŢU, N. I. DOBRA, Ion PLEŞCA şi Octavian RUSU. Prezentarea grafică: Liviu BREZAN şi Dumitru NIŢĂ. Tiparul: POLSIB S.A.

BIBLIOTECA „ASTRA" -SIBIU

Tribuna Sporturilor

SUPLIMENT SĂPTĂMÎNAL DE INFORMARE SPORTIVĂ AL COTIDIANULUI INDEPENDENT TRIBUNA

Anul II, nr. 136 26.X.—1.XI. 1992 4 pagini 10 lei

FOTBAL, DIVIZIA NAȚIONALĂ

Maier schimbă viteza și... TABELA!

F.C. Inter — Rapid Buc. 1-0 (0-0)

Vreme superbă, de toamnă dulce la acest derby al rundei cu nr. 11, pe „Municipalul" sibian încrucișîndu-și „spadele" interiștii și rapidiștii cu toate că în ziarul „Evenimentul zilei", un neisprăvit, că nu pot să-i spun altfel, scria simbătă că partida se dispută la... Alba Iulia!? Se anticipase, oare, că la Sibiu vor avea loc din nou incidente și că terenul interiștilor va fi încă o dată suspendat? N-a fost să fie așa, organizarea fiind fără cusur. Rapidiștii au plecat bine merci, arbitrii asemenea, inclusiv gașca de ziariști bucureșteni (de la vreo zece publicații) care își pregătiseră pixurile pentru a înjura echipa noastră și publicul sibian. Nu le-am dat ocazia să ne dea cu tifla, jocul fiind unul cuminte, cu un învingător clar, pînă și năbădăioasa galerie rapidistă recunoscînd superioritatea sibienilor, fapt care a obligat-o să se retragă spre gară, sub escorta poliției, fără incidente.

Au existat, s-o spunem din capul locului resentimente față de delegarea arbitrului vîlcean Gheorghe Constantin, dar acesta și-a făcut datoria impecabil, noi creditîndu-l cu nota 9, ca și pe colegii săi de la linie, V. Titorov și C. Corocan.

Revenind la jocul propriu-zis să spunem că interiștii n-au prins, mai ales în prima repriză, una din zilele lor deosebite, teama de adversar și de... rezultat determinîndu-i să evolueze mai degrabă crispat. Au rezultat, acesta-i adevărul, puține faze limpezi și asta în condițiile în care Rapidulețul, fără vreo cinci titulari, a jucat modest, făcînd un prelungit joc de așteptare predestinat... remizei. Nici ai noștri n-au îndrăznit prea mult deși era cazul pentru că presupusul inamic public nr. 1 (l-am numit pe Tră) a fost anihilat de Cr. Lazăr, iar eforturile lui Chiriță, mereu susținut de activul Vameșu, eșuau în aglomerarea din preajma careului sibian. O singură rază de speranță în min. 34, atunci cînd Cotora a centrat de pe extremă și foarfeca (de mare efect) a lui Stănescu i-a prilejuit lui Toader o intervenție salutară, de ultim moment. Rapidul, echipa de pe podium, n-a arătat nimic în primul act, laudele care au însoțit-o de atîtea ori dovedindu-se simple speculații gazetărești.

Trimiterea la încălzire, imediat după reluare, a lui Maier ne-a reaprins speranța în... victorie. Și introducerea lui se va dovedi salutară. El îl va reactiva pe Majearu, cu care avea să intre în cîteva combinații de efect. Deznodămîntul partidei s-a scris

(Continuare în pag. a IV-a)

Mircea BIȚU

FOTBAL, DIVIZIA B

Cașoltan a reintrat și a marcat

Șoimii Compa — Rova Roșiori 1-0 (1-0)

Am văzut cu toții ce înseamnă să-ți vezi numai de joc, să-ți respecți adversarul, să te supui deciziilor arbitrilor, într-un cuvînt să faci ce ai învățat și mai ales ce poți, lăsînd și dreptul celor cu care te confrunți la o replică onestă. Chiar și spectatorii — cîți au fost — i-am simțit deconectați, manifestîndu-se corect, apreciind în egală măsură realizările fotbaliștilor. În atari condiții sîntem convinși că în partida revanșă nu vor fi probleme din partea gazdelor.

După numai 5 minute Cașoltan deschide scorul, ca urmare a unei faze în care și Moldovan putea să înscrie, dar șutul lui nimerește bara transversală, mingea revenită în

(Continuare în pag. a IV-a)

I. PLEȘCA

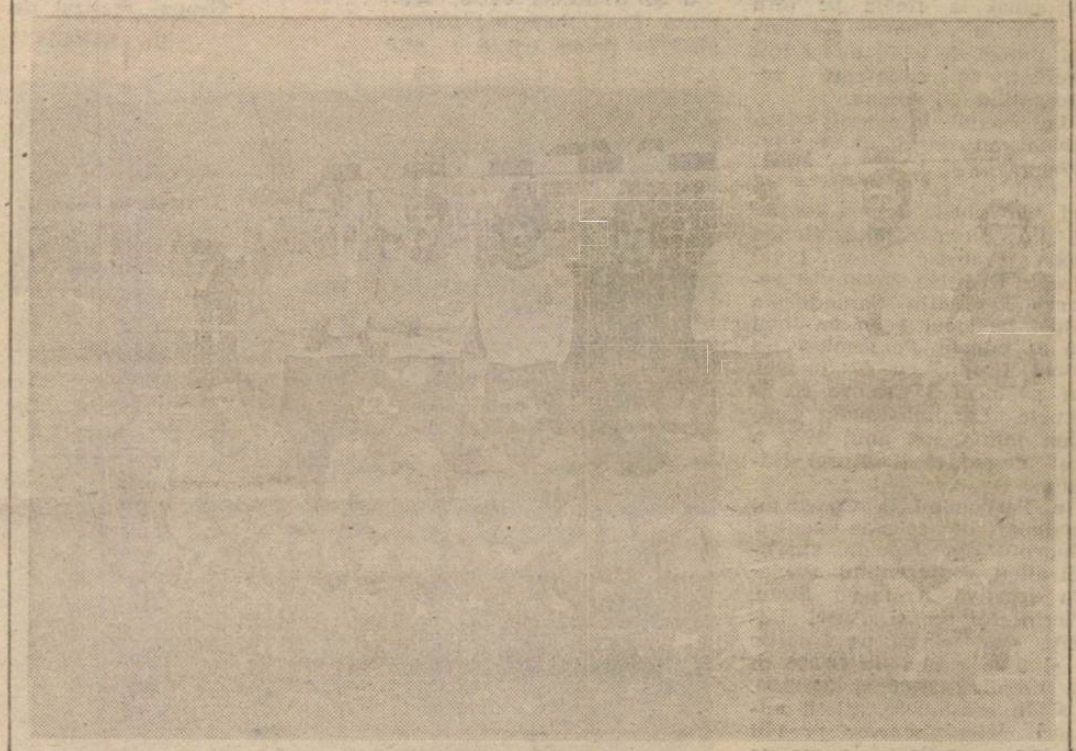

PENTRU ALBUMUL DUMNEAVOASTRĂ

Sportul sibian trece în această perioadă — datorită lipsei suportului material — printr-o perioadă extrem de dificilă, cu echipe care se retrag din competiție datorită lipsei de fonduri, cu altele care sînt nevoite să joace aiurea (prin săli și pe terenuri străine). De aceea, uneori, ne amintim cu nostalgie de vremuri mai prielnice.

În imagine, echipa de aur a handbalului nostru masculin, Carpați Mîrșa, cînd prof. Olimpiu Savu avea sub baghetă jucători cum nu s-au mai născut, ca Birtalan, Kicsid, Stockl, lîngă care au crescut alți handbaliști de clasă. O fotografie cu multiple valențe sentimentale și o întrebare: cînd va redeveni handbalul unul dintre sporturile dragi sibienilor?

Clasamentul Div. Naționale

1. STEAUA București	11	9	1	1	34- 6	19	(+9)
2. F.C. Dinamo București	11	8	2	1	25- 7	18	(+6)
3. Gloria Bistrița	11	6	3	2	15- 7	15	(+3)
4. Rapid București	11	5	4	2	16- 9	14	(+4)
5. Univ. Craiova	11	5	3	3	21-12	13	(+3)
6. **F.C. INTER SIBIU**	**11**	**5**	**3**	**3**	**16-16**	**13**	**(+1)**
7. Sp. studențesc București	11	4	4	3	18-16	12	(0)
8. Electroputere Craiova	11	5	2	4	10- 9	12	(0)
9. „U" Cluj	11	5	1	5	11-12	11	(+1)
10. Poli Timișoara	11	3	5	3	11-19	11	(—1)
11. Oțelul Galați	11	3	4	4	8-14	10	(0)
12. F.C. Farul	11	3	3	5	16-20	9	(—3)
13. Dacia Unirea Brăila	11	2	4	5	11-14	8	(—4)
14. F.C. Brașov	11	3	2	6	8-14	8	(—2)
15. Progresul B.N.R. Buc.	11	2	4	5	11-18	8	(—2)
16. F.C. Ploiești	11	3	1	7	15-18	7	(—3)
17. C.S.M. Reșița	11	2	2	7	10-27	6	(—6)
18. F.C. Selena Bacău	11	1	2	8	4-22	4	(—6)

Etapa viitoare: Oțelul — Dacia Unirea; „U" Cluj — Sp. studențesc; F.C. Ploiești — Poli Timișoara; F.C. Selena — Dinamo; Progresul — Electroputere; Univ. Craiova — C.S.M. Reșița; Steaua — F.C. Inter; F.C. Brașov — Gloria; Rapid — F.C. Farul.

Minutul 91

Se apropie iarna cu pas furișat, în case e frig, afară și mai frig, așa că oamenii se mai încălzesc pe stadioane fluierînd arbitri și jucători, înjurînd partide de ieri și de azi, după care se retrag în vreo bodegă să se oțelească — dacă au bani — cu palinka. În orice caz, fotbaliștii echipelor noastre din divizia națională se arată plini de zel acum, cînd turul se apropie de final și cămările trebuie umplute. În această etapă s-au marcat mai multe goluri ca de obicei (dacă și Selena a reușit al patrulea gol!), gazdele și-au scos gheara-rele, cîștigînd 8 din cele 9 partide, iar arbitrii au făcut risipă de cartonașe colorate, „pilindu-le" dinții celor prea colțoși și prea zeloși (3 eliminați nu-i de ici, de colo).

■ În meciul televizat simbătă, la un moment dat am avut impresia că asist la o întîlnire amicală, atît de lejer se juca, fiecare echipă făcîndu-și numărul pregătit dinainte. Spre final, deși a rămas în 10, prin eliminarea fundașului Bunaciu (un adevărat tăietor de oase), Sp. studențesc a rezistat presiunii ploieștenilor și a chiar înscris încă un gol, în ultimul minut. Autorii golurilor: Cea-

(continuare în pag. a IV-a)

(n.i.d)

Viorel Rîșniță: „Nu mor caii cînd vor cîinii!"

— Domnule Rîșniță, după meciul cu Gazul metan ați devenit dintr-o dată „celebru", ziarul „Sportul românesc", cu antecedente în materie, ocupîndu-se asiduu de dv. și de echipa pe care o pregătiți...

— Am observat și eu că sînt luat în colimator. Ceea ce mă intrigă cu adevărat este însă altceva. De ce se scrie despre noi numai atunci cînd sîntem în culpă și nu și atunci cînd am fost nedreptățiți flagrant. Cum s-a întîmplat la Anina, în debutul campionatului, cînd jucătorul nostru Armenean a fost la un pas de a-și pierde viața, fiind transportat de la teren la spital cu o... autodubă și nu cu salvarea, care a lipsit, ca și doctorul. Am sesizat cazul la federație, menționînd că foaia de arbitraj a fost semnată după joc de... maseurul gazdelor, iar ulterior (?!) și de un medic. N-am fost ascultați, noi fiind „oaia neagră" din Sibiu...

— Între timp, la nivelul asociației dv., s-au produs niște rotiri de personal. Cu ce rezultate?

— Președinte al asociației a fost numit dl. ing. Ioan Bucur, fost jucător de performanță, om cu inițiativă, plin de bune intenții, care s-a implicat cu folosse imediate în destinele echipei. Același lucru îl pot afirma despre dl. director general Ioan Deac, care ne sprijină nu cu sfaturi, ci concret, permanent.

— Oricum, cel puțin momentan, rezultatele întîrzie...

— Păi haideți să vedem de ce? De la Șoimii COMPA au plecat 9 jucători, iar de venit... Recent, l-am readus pe Birsan, dar contribuția lui nu este pe măsura experienței sale. Am fost nevoit să apelez la jucători foarte tineri, mai ales că o serie de titulari au ieșit din circuitul performanței cînd aveam mai mare nevoie de ei: Armenean, Lungu, Cașoltan etc. Foarte rău s-a făcut timidul de pînă mai ieri Ciobanu, care în zece etape a acumulat 7 cartonașe galbene! Asta m-a obligat să operez schimbări frecvente cu repercusiuni firești asupra omogenității, a relațiilor de joc. Simptomatic, ca să dau numai un singur exemplu, a fost meciul nostru de la Paroșeni, cînd vîrf l-am folosit pe portarul Telespan, iar doi dintre jucătorii de rezervă au fost tot portari (Alexa și Deac). Iată de ce i-am titularizat pe

(continuare în pag. a II-a)

A consemnat Sorin CRIVAT

Viorel Rîşniţă: „Nu mor caii cînd vor cîinii!"

(Urmare din pag. 1)

tinerii Giurcă, Negrea, Paul şi Florin Berţa, I. Luca, Floare — toţi de numai 19 ani, pe Moldovan (împrumutat de F.C. Inter) de 18 ani, pe Trif (component al lotului UEFA '94) de 17 ani. Toţi sînt talentaţi, promit, dar n-au experienţă deocamdată.

— Cum se joacă prin Valea Jiului, domnule Rişniţă?

— Cum nu vă închipuiţi! E nenorocire, te calcă în picioa' re, arbitrii sînt timoraţi (probabil şi stimulaţi de organizatori) şi fac orice numai să cîştige gazdele. Fac pariu cu oricine că la duritatea jocurilor din Valea Jiului, la simulacrele de arbitraje şi Dinamo şi F.C. Inter ar pierde acolo! Oricum, şoimii nu vor retrograda pentru că nu mor caii cînd vor cîinii!

— Ce ai să-ţi reproşezi după meciul cu Gaz metan?

— Că ne-am pierdut cu toţii capul, deşi în săptămîna premergătoare jocului le-am spus pînă la saturaţie băieţilor mei să se stăpînească, să nu răspundă la provocări, să-şi vadă doar de joc, să renunţe la plătitul poliţelor. Cel care a stricat meciul a fost arbitrul de centru. Ne-a anulat un gol valabil, nu ne-a acordat un penalty, a interpretat cel puţin curios o serie de faze. Şi acum susţin că în condiţiile unui arbitraj corect, la Sibiu sau aiurea, îi batem pe mediesenii fără probleme.

— De ce-ai intrat pe teren oprind acel contraatac gazist?

— Pentru că fusese lovitură liberă pentru noi, oaspeţii nu respectaseră distanţa regulamentară recuperînd balonul şi am considerat că lovitura trebuie repetată. Ştiu, o să mi se spună că n-aveam dreptul să fac asta, de acord, arbitrul expediindu-mă în tribună. Sînt gata să plătesc pentru greşeala mea. Dar să nu se ţină deloc seama de starea de nervi în care ne adusese pe toţi arbitrul? Dacă cineva m-ar fi înţepat după acel meci, n-ar fi curs sînge, ci venin!

— Ce viitor vezi echipei Şoimii COMPA, d-le Rişniţă?

— Nu vom intra în panică, fiţi sigur. Mergem înainte, cu încredere şi ambiţie. O echipă competitivă nu se face peste noapte. Muncim şi sperăm în vremuri mai bune!

Atleţii militari sibieni din nou pe podium

Deşi sezonul atletic se apropie de final, atleţii continuă să se întreacă în competiţii pe plan intern. Astrel, sportivii militari de la A.S. Armata Sibiu, pregătiţi de maestrul sportului Ilie Popa au fost prezenţi sîmbătă, 17 octombrie, la Bîrlad, unde au participat la finala pe ţară a „Crosului Armatei". La startul probei de 5 000 m au fost prezenţi 80 concurenţi reprezentînd 16 echipe.

La finalul întrecerii atleţii sibieni au reuşit să se situeze pe locul I atît în clasamentul pe echipe, cît şi în cel individual. Echipa formată din: Aurel Bălăiţă, Galion Popa, Francisc Saroş, Liviu Voicu, Dumitru Drăguţ şi rezerva Laurenţiu Sarandi s-a situat pe locul 1 cu un total de 81 puncte. Pe locul 2 s-a situat Clujul, cu 97 puncte, iar pe locul 3 Craiova cu 99 puncte. La individual, campion militar pe anul 1992 a fost desemnat lt. Aurel Bălăiţă.

● Participînd la Concursul naţional de selecţie pentru ekidenul din Japonia, sportivii atleţi, reprezentînd asociaţia sportivă Armata Sibiu, Florin Andrei şi Aurel Bălăiţă s-au clasat pe locurile 4 şi 5 în proba de 10.000 m cu timpii 30,39,00 şi 30,42,00.

● În continuare, atleţii militari sibieni se vor pregăti pentru a participa la cea de a XVI-a ediţie a „Cursei de 100 km" de la Biel-Bienne (Elveţia) din 1993, în cadrul unui concurs de selecţie programat pe data de 6 noiembrie la Sibiu, pe un traseu de 50 km. La toate aceste întreceri trebuie amintit şi sprijinul efectiv acordat de către col. Gheorghe Ionescu, mr. Teodor Ciuhureanu şi cpt. Robert Stănciulescu.

● Şi o ultimă veste: veteranul Emil Popovici, participînd la prima ediţie a „Maratonului Bucureşti '92" s-a clasat pe locul 83 în timpul de 4h,24.30, iar Florin Andrei (A.S.A. Sibiu) s-a situat pe locul 1 în cursa populară de 4 km, ca apoi a doua zi să meargă să concureze la selecţia pentru ekidenul din Japonia.

Grupaj realizat de
Ilie IONESCU

Grupul atleţilor militari sibieni înaintea unui antrenament
Foto: V. CÎRDEI

Campionatul judeţean de fotbal

Schimbare de lider după 9 etape

● **Romanofir — C.F.R.-I.U.P.S. 3—0 (1—0).** Surprinzătoare ni se pare nu victoria în sine, cît mai ales maniera netă în care textiliştii din Tălmaciu s-au impus, în faţa formaţiei feroviare neînvinsă pînă acum, în actualul sezon. După un joc de bună calitate, disputat în limitele deplinei sportivităţi, gazdele s-au detaşat graţie golurilor realizate de A. Trofil (min. 38), D. Iancu (min. 50 din penalty) şi veteranul C. Dragoş (min. 78) ● **Silva — Cedonia 4—5 (1—2).** Campioana inconstanţei, Cedonia Sibiu, învinge în deplasare un adversar debusolat în prima repriză, care spre finalul partidei a depus eforturi disperate pentru a obţine egalitatea pe tabela de scor. Au marcat: C. Nedelcu (min. 6 şi 60), C. Drăgoi (min. 39), N. Blegu (min. 50) şi N. Zereş (min. 57) pentru învingători, N. Vîlcea (min. 17), M. Stoienescu (min. 56) şi F. Helghelegiu (min. 72 şi 83) ● **Sticla — Record 3—5 (2—1).** Echipa pielarilor medieseni a trecut în fruntea clasamentului, după ce a trecut cu dificultate, la Avrig, de un „unsprezece" care, lipsit de condiţie fizică, a cedat evident în a doua parte a întîlnirii. Au înscris: R. Gavrilă (min. 16), V. Ranga (min. 33) şi V. Moisin (min. 80) pentru sticlari, M. Goloşolu (min. 15), D. Călin (min. 53 din lovitură de la 11 m), N. Ciobanu (min. 65) şi L. Ciorogaru (min. 74 şi 86) ● **Textila — Cibinul 3—0.** Formaţia din Cristian nu s-a prezentat la Mediaş în timp regulamentar

JUDEŢ II

● **Flacăra Şura Mare — Viitorul Rusciori 3—1 (1—0).** Autorii golurilor: I. Raicu, I. Cataramă şi D. Ursu, respectiv I. Ciucurel ● **Carpaţi — S.A.T.A.P. Ruşi 2—1 (1—1).** Au marcat: N. Sîrbu, I. Buda, respectiv C. Popa ● **Gloria Loamneş — Sevişul Şelimbăr 2—3 (2—1).** Au înscris: I. Vlad şi I. Nemeş pentru localnici, I. Şoaită, T. Mariş şi D. Galaşiu. Gazdele au contestat partida, ca de altfel şi S.A.T.A.P. Ruşi ● **Unirea Miercurea — Recolta Vurpăr 3—0** (neprezentare).

V. M.

POPICE

Cupa industriei lemnului

Profitînd de întreruperea Campionatului, datorită „Cupei Europei", sîmbătă, pe arena Foresta din Tălmaciu, în organizarea SETTPL (fosta I.F.E.T.), s-a desfăşurat prima ediţie a competiţiei de popice masculin dotată cu „Cupa industriei lemnului". Întrecerea s-a adresat atît popicarilor legitimaţi în divizia A, cît şi amatorilor. Iată primii trei clasaţi, cărora organizatorii le-au acordat premii în bani şi diplome: AVANSAŢI: 1. Ioan Creţoiu — 243 p.d., 2. Constantin Perju — 337 p.d., 3. Liviu Mailat — 332 p.d.; AMATORI: 1. Romeo Bălan — 288 p.d., 2. Daniel Ţivrea — 283 p.d., 3. Ilie Costescu — 229 p.d. Întrecerea s-a desfăşurat după sistemul 80 lovituri mixte.

(I. I.)

CLASAMENTUL

după primul tur al diviziei B, seria C la handbal masculin

1. Metalul Timişul Lugoj	7	6	0	1	206—161	19 (+4)
2. A.S.A. Carpaţi Mirşa	7	4	0	3	165—140	15 (+2)
3. Metalul Hunedoara	7	4	0	3	203—194	15 (0)
4. Metalul Copşa Mică	7	4	0	3	143—160	15 (0)
5. C.S.M. Reşiţa	7	3	0	4	211—199	13 (—2)
6. A.S.A. Electromureş Tg. M.	7	3	0	4	168—162	13 (0)
7. Gloria Energia Tg. Jiu	7	3	0	4	188—189	13 (0)
8. Victoria Unirea D. Tr. Severin	7	1	0	6	133—196	9 (—4)

Pe ultima coloană situaţia la „adevăr".

Săptămîna TV

Luni, 26 octombrie 1992

14,00 Actualităţi. 14,10 Calendarul zilei. 14,20 Worldnet Usia 15,05 Avanpremiera săptămînii. 15,15 Tinere talente. 15,35 Viena. Documentar. 16,00 S.O.S. Natura!. 16,30 Muzica pentru toţi. 17,00 Actualităţi. 17,05 Emisiunea în lb. maghiară. 18,35 Pro-Patria. 19.30 Desene animate. 20,00 Actualităţi. 20,35 Tezaur. 20.55 Studioul economic. 21.20 Telecinemateca. „Mizerabilii". Înreg. CFI. 23.00 Repriza a treia. 23,20 Actualităţi. 23,35 Confluenţe. 24. Închiderea programului.

Marţi, 27 octombrie 1992

7,00 Programul Tv Naţionale din Rep. Moldova. 10,00 Actualităţi. 10.10 Calendarul zilei. 10.20 „Sfîntul cuvios Dimitrie cel Nou". Transmisiune directă de la Patriarhia română. 12.00 Avanpremiera tv. 12,10 Ora de muzică. 13,00 Interferenţe. 13.30 Muzica pentru părinţi. 14.00 Actualităţi. Meteo. 14,15 Muzica pentru toţi. 14,45 Avanpremiera TV. 14,55 Preuniversitaria. 15,30 Teleşcoală. 16,00 Convieţuiri — Magazin. 17,00 Actualităţi. 17,05 Repere transilvane. 17,35 Cîntece de dor şi joc. 18,00. Salut, prieteni! 19.00 Studioul economic. 19,30 Desene animate. 20.00 Actualităţi. 20,35 Sport. 20,45. Telecinemateca. „Mizerabilii". Înregistrare CFI. Ultima parte. 22.20 Reportaj-anchetă. 22,50 Cultura în lume. 23,20 Actualităţi. 23,35 Jazz-Fan. 24. Închiderea programului.

Miercuri, 28 octombrie 1992

7,00 Programul Tv Naţionale din Rep. Moldova. 10,00 Actualităţi. Meteo. 10,10 Calendarul zilei. 10,20 Film serial. Marc şi Sophie. Ep. 15. 11,15 Super Channel. 12,10 Ora de muzică. 13.00 Vîrsta a treia. 13,30 Audio-vizual studio. 14,00 Actualităţi. Meteo. 14,15 Civilizaţia montană. 14,45 Praga. Documentar. 14,55 Preuniversitaria. 15,30 Teleşcoală. 16,00 Toamna frunza-ngălbeneşte... 16,20 Lumea sportului. 16,50 Tragerea Pronoexpres. 17,00 Actualităţi. 17,05 Arte vizuale. 17,30 15, 16, 17, 18. 18,00 Televiziunea vă ascultă! 18,30 Rock Live. 19,00 Studioul economic. 19,30 Desene animate. 20,00 Actualităţi. 20,35 Sport. 20,45 Film serial. „Mama Lucia", ep. 3. 21.45 Memorialul durerii. 23.15 Universul cunoaşterii. 23.45 Actualităţi. 24,00 Închiderea programului.

Joi, 29 octombrie 1992

7,00 Programul Tv Naţionale din Rep. Moldova. 10,00 Actualităţi. Meteo. 10,10 Calendarul zilei. 10,20 Worldnet Usia. 12,05 Ora de muzică. 13,05 Oameni de lîngă noi. 13,35 Jazz-magazin. 14,00 Actualităţi. Meteo 14,15 Avanpremiera TV. 14,20 Tradiţii. 14,45 Preuniversitaria. 15,30 Teleşcoală. Curs de lb. engleză americană. 16,00 Agenda muzicală. 16,30 Forum. 17,00 Actualităţi. 17,05 Repere moldave. 17,35 Drumuri în memorie. 18,00 Tele-discul muzicii populare. 18,20 Simpozion. 19,00 Studioul economic. 19,30 Desene animate. 20,00 Actualităţi. 20,35 Sport. 20,45 Film serial. Dallas. Ep. 175. 21,45 Reflecţii rutiere. 22,00 Dosarele istoriei. 22.30 Moment coregrafic. 22,45 Reporter '92. 23,15 Actualităţi. 23.30 Stadion. 24,00 Închiderea programului.

Vineri, 30 octombrie 1992

7,00 Programul Tv Naţionale din Rep. Moldova. 10,00 Actualităţi. Meteo. 10,10 Calendarul zilei. 10,20 Film artistic. „Greu se ajunge acasă!" (Japonia. 1977). 11,50 Worldnet Usia. 12,50 Descoperirea Planetei. 13,10 Ora de muzică. 14,00 Actualităţi. Meteo. 14,15 Avanpremiera TV. 14,20 Mondo-muzica. 14,40 Medicina pentru toţi. 15,10 Microrecital de operă: Andreea Lory. 15,25 Preuniversitaria. 16,00 Limba noastră. 16,30 Muzica pentru toţi. 16,45. Tragerea loto. 16,55 Actualităţi. 17,00 Emisiune în lb. germ. 18,00 Documentar ştiinţific. 18,30 Muzicorama. 19,00 Viaţa parlamentară. 19,30 Desene animate. 20,00 Actualităţi. 20,35 Sport. 20,45 Film serial. „Destinul familiei Howard. Ep. 45. 21,45 Gigi Marga, recital. 21,15 GONG! 22,45 Top 10. 23,20 Actualităţi. 23,35 Întîlnirea de la miezul nopţii. 0,50 Închiderea programului.

Sîmbătă, 31 octombrie 1992

9,00 Bună dimineaţa! 9,50 Şahul de la A la Z. 10,00 Actualităţi. Meteo. 10,10 Ala-Bala-Portocala! 11,10 Alfa şi Omega. 12,00 Itinerare spirituale. 12,30 Ora de muzică. 13,30 7 X 7. 14,00 Actualităţi. Meteo. 14,10 Reflecţii rutiere. 14,25 Rugby: România — Argentina (meci test). 16,00 Desene animate. 16,25 Magazin cinematografic. 17,25 Al doilea război mondial. 17,55 Top 3, 2, 1. Emisiune concurs de muzică uşoară. 18,30 Mapamond. 19,00 De dragoste şi dor. 19,15 Teleenciclopedia. 20,00 Actualităţi. 20,35 Film serial. Twin Peaks. Ep. 24. 21,35 Săptămîna sportivă. 21.55 Hai, tato, la „Iunion"!. 22.55 Actualităţi. 23.10 Film artistic. Destinaţie: undeva în spaţiu (SUA. 1966). 0,40 Rock-Panorama. 1.10 Închiderea programului.

Duminică, 1 noiembrie 1992

8,30 Bună dimineaţa. 9.30 Abracadabra!. 10.25 Film artistic în serial pentru copii: Albul Bim — ureche neagră. Ep. 4. 10,50 Actualităţi. Meteo. 11,00 Ziua radioului. 13.00 Viaţa satului. 14,00 Actualităţi. Meteo. 14,10 Atlas. 14.30 Video-magazin. 16,40 Telesport. 17,20 Ştiinţă şi imaginaţie. 17,50 Convorbiri de duminică. 18.20 Aplauze la Sevilla. 19,10 Film serial. Dallas. Ep. 176. 20.00 Actualităţi. 20,35 Film artistic: La anul, dacă totul merge bine. (Franţa). 22.25 Duminica sportivă. 22,50 Diamond Awards Festival — 1987 (I). 23,35 Actualităţi. 23,50 „Leul de argint" — filmul unui film premiat. 0,50 Închiderea programului.

MAPAMOND sport

Jan Rush – un fotbalist de... milioane

S-a născut la 20 octombrie 1961 în St. Asaph, în Ţara Galilor şi este, cu siguranţă cel mai bun produs al fotbalului galez din ultimul deceniu. A devenit profesionist la 17 ani, primul club la care a jucat fiind F.C. Chester (1978-1980). La 19 ani este achiziţionat de celebrul club englez F.C. Liverpool unde joacă pînă în 1987, cînd, pentru un an este transferat la Juventus Torino. În 1988 revine la F.C. Liverpool unde joacă şi în prezent.

A cîştigat de cinci ori - cu F.C. Liverpool - titlul de campion al Angliei, de două ori Cupa Angliei, de patru ori Cupa Ligii engleze în 1984- - Cupa Campionilor Europei, golgeter al Campionatului englez şi declarat cel mai bun fotbalist din Campionatul Angliei în 1984, de peste 50 de ori selecţionat în reprezentativa Ţării Galilor.

Alături de Dean Saunders - cu care este coleg în linia de atac la F.C. Liverpool - formează un cuplu redutabil în echipa galeză, unul dintre cele mai eficace din Europa la ora actuală.

O rivalitate de sute de ani

Nu se ştie cum (şi de ce) a început rivalitatea dintre Franţa şi Anglia, cert e că, în toate domeniile, dar mai ales în sport spiritele se încing încă înainte de confruntarea propriu-zisă. Iadevărat că ziarele contribuie hotărîtor la crearea atmosferei şi la întreţinerea „focului"

Poate vă mai amintiţi ce păruială a fost în timpul meciului de rugby Franţa-Anglia din Turneul celor 5 naţiuni, cînd britanicii au cîştigat la Paris, iar francezii - verzi de furie - i-au călcat în picioare.

La fotbal, francezii au jucat de cinci ori pe Wembley: 2-2 în 1944, 0-4 în 1957, 0-2 în 1966, 0-5 în 1969 şi 0-2 în 1992. Bilanţ: 4 înfrîngeri, un egal, nici o victorie, 15 goluri marcate de englezi, doar 2 înscrise de francezi...

Nu-i de mirare că englezii îi tratează cam de sus pe vecinii lor de peste Canalul Mînecii, gazetarii lor nescăpînd nici un prilej ca să-i bălăcărească în tot felul.

„Tot la 4 ani - zic englezii - noi avem cîte un campion olimpic de înot, în vreme ce voi n-aţi avut decît unul singur în aproape 100 de ani"

„Spuneţi - zic tot englezii - voi ce sport aţi inventat, în vreme ce noi le-am creat pe cele mai multe"

Dar ceea ce-i enervează şi mai tare pe francezi este faptul că vecinii lor pot să-şi întărească afirmaţiile cu exemple concrete. Iată cîteva: la rugby - 67 meciuri -Anglia 36 victorii, Franţa 24 (7 egaluri), la fotbal - 32 meciuri - Anglia 22 victorii, Franţa 6 (4 egaluri); automobilism Formula 1 - Anglia - 136 victorii, Franţa 70; atletism - Anglia 39 titluri olimpice, Franţa 9; nataţie - Anglia 12 titluri olimpice, Franţa - 1; tenis, meciuri de Cupa Davis - Anglia 11 victorii, Franţa 9.

Alex Montgomery, redactor la „The Sun" (cotidianul englez cu 3 milioane de cititori) scria: „Se tot vorbeşte despre rivalitatea sportivă franco-engleză. Aflaţi că eu sînt scoţian şi între Scoţia şi Anglia rivalitatea este teribilă. De cînd datează confruntările dintre englezi şi francezi acestea au stîrnit pasiuni. Aceasta, în primul rînd, pentru că este vorba de două popoare atît de diferite şi întregul temperament se manifestă în sport. Voi francezii nu prea respectaţi regulile jocului şi nu ştiţi să pierdeţi. Şi-apoi faceţi prea mult caz de patriotism, acceptînd greu ceea ce nu-i franţuzesc. Sînteţi intoleranţi. Vouă vă place să veniţi în concediu în Anglia, dar cînd venim noi în Franţa ne priviţi chiorîş. Aşa se explică de ce aveţi mereu probleme cu echipa reprezentativă de rugby. Nu-i suficient să ai talent, să ai jucători buni. Trebuie să faci proba responsabilităţii, a rigorii. Din acest punct de vedere voi nu sînteţi întotdeauna serioşi".

Bineînţeles că nici francezii nu tac scormonind istoria şi scoţînd la lumină tot ce li se pare a fi în avantajul lor. Pînă la urmă, însă, contează doar faptele, vorbele intrîndu-ne pe-o ureche şi ieşind pe cealaltă.

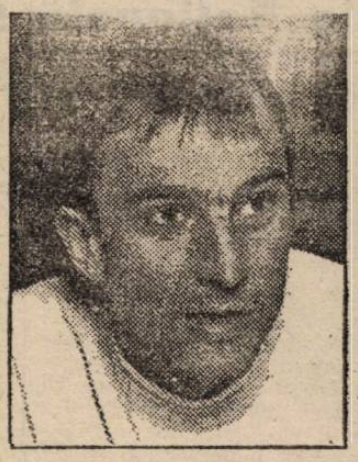

Unul dintre cei mai populari sportivi din Franţa este schiorul Franck Piccard, născut la 17 septembrie 1964 la... Albertville, locul de desfăşurare a ultimei Olimpiade de iarnă. Are doar 1.74 m şi 70 kg. Utilizează schiuri Dynamic, clăpari Koflack şi legături Salomon.

Din palmaresul său amintim: campion olimpic în super G, în 1988, medalie de bronz în proba de coborîre tot atunci, vicecampion olimpic în 1992, locul 3 în super G la Campionatele Mondiale din 1991.

- Ce s-a schimbat în viaţa ta, Franck între Olimpiada de la Calgary din '88 şi cea de la Albertville '92 în afară de... culoarea medaliei?

- Destule. În primul rînd, m-am însurat; în al doilea rînd, am deschis un hotel; în al treilea rînd, am avut un accident la genunchi şi-am crezut că va trebui să abandonez schiul...

- Ai o tehnică, un secret pentru a reuşi să-ţi păstrezi calmul înainte şi în timpul concursurilor importante?

- Încerc să mă izolez şi să nu mă gîndesc la nimic. Spre exemplu, într-o noapte, înainte de concurs, n-am putut adormi. M-am îmbrăcat în trening şi-am fugit singur prin pădure. Cînd am revenit, am adormit imediat.

- Este ceva de care te fereşti în acele momente?

- Nu citesc nici un fel de presă. Sînt destul de sensibil la aprecierile gazetarilor la adresa mea şi-atunci, pentru a nu mă enerva, evit să citesc. La sfîrşitul lunii martie, după terminarea sezonului competiţional, citesc articolele pe care mi le decupează şi păstrează tatăl meu. De-acum este de-a dreptul amuzant să constaţi ce s-a scris adevărat, ce s-a scris neadevărat şi ce s-a inventat, pur şi simplu.

- Ai avut, în copilărie, un model de campion, un idol?

- N-am avut nici un idol. I-am admirat pe Jean-Claude Killy, Jean-Noel Anger şi Adrien Duvillard, dar atît. Am încercat tot timpul să fiu şi să rămîn eu însumi. Nici în viaţa extrasportivă n-am încercat să imit pe cineva. Killy, după ce n-a mai schiat s-a lansat în lumea cinematografului, a afacerilor, cîştigînd mulţi bani.

- Vrei să spui că pe tine nu te interesează banii?

- Ba da, dar nu în exclusivitate. Nu cred că fericirea omului stă în mărimea contului din bancă.

- Cu ce te mai ocupi, în afară de schi?

- Într-o vreme m-am alăturat luptei ecologiştilor pentru salvarea planetei de la poluare, pentru salvarea naturii. Apoi am renunţat pentru că mi-am dat seama că este vorba tot de interese politice. Păi, mergeam dintr-un loc într-altul, vorbind despre poluare, cu o groază de maşini care făceau fum...

- Deci, totuşi, schiul este lucrul cel mai important pentru tine...

- Da. Victoria îţi dă un sentiment şi o satisfacţie inegalabilă . Sînt conştient că, de-acum, am un palmares de campion, că reprezint ceva în istoria schiului francez şi chiar mondial. Acest fapt mă face să mă simt mulţumit de mine.

„Spre deosebire de alţii, eu n-am avut idoli"

Zig-zag • Zig-zag • Zig-zag

* Mauricio Macri, un bogat om de afaceri argentinian, intenţionează să devină preşedinte al clubului Boca Juniors, după care ar vrea să trateze cu Napoli condiţiile în care i-ar da dezlegare lui Maradona. *. Marc Enmers (26 ani), atacant la F.C. Malines, de 27 de ori selecţioner în reprezentativa Belgiei, a semnat un contract pe 3 ani cu Anderlecht Bruxelles. Enmers este al 5-lea jucător de la Malines care pleacă la Anderlecht (după Rutjes, Bosman, Versavel şi Albert) * Internaţionalul portughez Pier Paolo Futre şi-a prelungit pînă în 1996 contractul cu clubul spaniol Atletico Madrid. * Jucînd de 7 ani în Turcia (la Galatasaray), fotbalistul bosniac Prekazi a cerut şi a obţinut cetăţenia turcă. Această naturalizare va permite actualului său club, Altay Izmir, ca în sezonul viitor să achiziţioneze încă un jucător străin. * Suedezul Bo Johansson (49 ani), care a fost selecţionerul reprezentativei Islandei, a semnat un contract pe doi ani cu clubul danez Silkeborg. Antrenorul din 1973, Johansson a mai trecut pînă acum pe la echipe din Norvegia, Suedia şi Grecia. * Constantino Rozzi, preşedintele clubului italian Ascoli - care a retrogradat în divizia B - a declarat că trebuie schimbată maniera de gestiune a cluburilor. „Cînd un jucător de-al meu aude că la Milan sau Juventus se cîştigă de 10 ori mai bine, este normal că vine la mine şi cere mărirea salariului, iar eu n-am de unde să-i dau. În consecinţă, interesul şi randamentul lui scad." * Ferenc Puşkaş, fostul internaţional maghiar şi, apoi, spaniol din anii 1950-60, care în ultima vreme a antrenat echipe din Australia, a hotărît să revină în Spania şi să-şi trăiască bătrîneţea ca un pensionar liniştit. La 2 aprilie a.c. Puşkaş a împlinit 65 de ani. * Cel mai bun jucător cehoslovac al anului 1990, Jan Kocian, care în ultimul sezon a jucat la Sf. Pauli Hamburg, în liga a 2-a germană, a decis să pună punct carierei sale internaţionale. Kocian a împlinit 34 de ani.

* În recent publicatul clasament al tenismenelor, jucătoarele române ocupă nişte locuri de ţi se face părul măciucă: 163 Irina Spîrlea, 254 Ruxandra Dragomir, 408 Cătălina Cristea, 451 Andrea Vanc. . . * Automobilistul german Michael Schumacher, cîştigînd Marele Premiu al Belgiei în cursa de Formula 1, a obţinut de la Benetton-Ford 35.000 dolari, iar de la organizatori se primesc 5000 dolari pentru fiecare punct acumulat. Cine nu riscă, nu cîştigă.

Tehnoredactare computerizată
PAVEL DOREL

SELES SAU GRAF?

Tenisul feminin mondial este dominat, la ora actuală, de cele două mari campioane: nemţoaica Steffi Graf (22 ani) şi sîrbo–ungaroaica Monica Seles (18 ani). Care dintre ele va fi desemnată, pînă la urmă, jucătoarea nr. 1 a anului este greu de prevăzut. Ambele sînt tinere, ambele sînt ambiţioase, ambele sînt dornice de glorie şi bogăţie.

Dumneavoastră pe mîna căreia aţi merge?

FOTBAL, Divizia Națională

F.C. Inter — Rapid Buc. 1-0 (0-0)

(Urmare din pag. 1)

în min. 60: Maier i-a pasat lui Zotincă, în lateral, acesta a centrat în gura porții și Mărgărit, cel rămas pe nedrept de atîtea ori anonim, l-a învins pe Toader. Tribunele explodează. Interiștii renasc, același Maier (min. 63) și Majearu (min. 67) îndu-i emoții bravului Toader. Nemaiavînd ce pierde, rapidiștii părăsesc „meterezele", dar nu reușesc să fie cu adevărat periculoși deși avansaseră cu toate liniile. Fluierul final consfințește victoria meritată a echipei interiste, pe care o așteaptă vineri, la București, un meci dificil în compania Stelei.

Declarații după meci. **Prof. Silviu Stănescu:** „Nimeni nu ne poate contesta victoria, survenită după un joc pe care l-am dominat tactic. Rapidul suferă a doua înfrîngere în acest campionat, ceea ce spune mult. Maier, introdus după pauză, a adus un plus de concretețe atacului nostru. Arbitraj de ținută". **Prof. Mircea Rădulescu:** „Meci disputat, cîștigat fără doar și poate de echipa mai bună astăzi. Vă felicit. Publicul sibian mi-a reconfirmat părerea că este pe cît de avizat, pe atît de atașat de echipa sa. Nimic de reproșat arbitrajului". **Prof. Angelo Niculescu,** observatorul F.R.F.: „Am regăsit Sibiul pe care-l știam, cu oameni amabili, îndrăgostiți de fotbal. Victoria interiștilor este indiscutabilă. Arbitrajul l-am notat cu 9".

Cartonașe galbene: Cioroianu și Chiriță. Raport de cornere 8—1.

F.C. Inter: Ritli 7 — Cotora 7, Cr. Lazăr 8, Cioroianu 7, Tălvan 6 — Zotincă 6, Stănescu 6, Majearu 6 (min. 86, C. Popa), Mărgărit 7 — Văsii 6, Burchel 5 (min. 56, Maier 7).

Rapid: Toader 7 — Ungureanu 7, Constantinovici 7,5, Bealcu 7, Vameșu 7 — Drăghici 5, Dumitrașcu 5, Chiriță 6,5, Stanciu 6 (min. 60, R. Voinea 5) — Țîră 5, Bogoi 5 (min. 55, Rontea 5).

Minerul Uricani — Gaz metan Mediaș 3-1 (2-1)

Auzisem că la Uricani este rupere de oase, dar ce-am văzut întrece orice imaginație. În aceste condiții, mediașenii nu puteau emite pretenții, ei încercînd să limiteze proporțiile scorului fără a ajunge... la spital (cu toate acestea, Popescu n-a scăpat, trebuind să fie înlocuit, în min. 55).

Gazdele au deschis scorul în min. 25, cînd, la un corner, Roșca a ieșit din poartă neinspirat și Florescu a înscris. Pe contraatac, Popescu centrează, iar Pustai restabilește egalitatea (min. 30). Un minut mai tîrziu, Florescu, plecat dintr-o flagrantă poziție de ofsaid, pasează lui Precup și acesta marchează. Al treilea gol al. minerilor a fost realizat de Lăcătușu, în min. 56, dar, în prealabil, Roșca fusese faultat, un adversar smulgîndu-i mingea din brațe cu mîna (!), fără ca arbitrul să reacționeze.

Apropo de arbitraj, Ioan Mălăroiu din Ploiești a fost trup și suflet alături de fotbaliștii din Uricani.

Gaz metan: Roșca — Maier, Biro, Someșan, Nistor — Cenan, Popa, Munteanu, Popescu (min. 55, Dumitrache) — Romonți (min. 75, Cula), Pustai.

I. MEDIEȘEANU

Multe remize în divizia C

Carbomet — Textila 1—1 (1—0). În ciuda faptului că la primul atac viguros al gazdelor, survenit în min. 2, mingea ajunge la I. Șeica și acesta, printr-un excelent șut cu efect, o expediază în plasa porții adverse, începutul întîlnirii dintre cele două combatante este marcat de plata unor polițe mai vechi, soldate cu un cartonaș galben și două roșii. Echipa din Copșa, deschide scorul în min. 2, prin I. Șeica, în continuare ratînd prin Petru, Șeica, Panaitescu și Găban posibilitatea de a se desprinde pe tabela de marcaj. Repriza secundă debutează cu alte cîteva ratări ale localnicilor. Odată cu scurgerea timpului, gazdele pierd din vigoare, voind să păstreze fragilul avantaj, se retrag în apărare. Textiliștii, mai bine pregătiți fizic, dominînd autoritar ultima jumătate de oră, reușesc să egaleze în min. 88, prin M. Stoica. Păcat că frumusețea jocului a fost umbrită de comportarea nesportivă a unei părți a publicului care, manifestîndu-se violent, a bruscat la intrarea spre vestiare cîțiva jucători oaspeți, arbitrul de centru și chiar pe cîțiva oameni de ordine! Exceptînd faza din min. 20 cînd centralul M. Vulcu — procedînd just prin eliminarea celor doi beligeranți — a făcut unica greșeală confundîndu-l pe I. Găban (implicat în altercație) cu Î. Pușcă, arbitrajul s-a impus prin rigoare, autoritate și imparțialitate. S-au remarcat: I. Radu, I. Șeica, N. Lucian, A. Petru și A. Panaitescu de la gazde, L. Popovici (cel mai bun de pe teren), L. Achim, H. Hila, M. Truică și M. Stoica de la cisnădieni. **Construcții — Mecanica 3—2 (1—0).** Victorie la limită a sibienilor care s-au impus grație golurilor realizate de G. Crăciun (min. 20), I. Munteanu (min. 47) și L. Iordache (min. 75). Golurile oaspeților au fost marcate de V. Banciu (min. 80 din penalti și 84). **I.T.A.-Geamuri — Carpați 0—0. Sparta — „U" Hidrocon 1—1 (1—0).** Medieșenii au dominat prima repriză, cînd au punctat prin G. Lorincz (min. 18). Studenții au reușit să egaleze, în min. 81, prin F. Mareșiu. **Unirea — Tractorul 2—1 (1—1).** La Ocna sibienii deschid rapid scorul, în chiar min. 2, prin D. Borșan. Localnicii echilibrează jocul reușind să obțină în final o victorie prețioasă, datorită golurilor marcate în min. 26 și 60, de V. Florea și I. Rotaru. **Relec-Gloria — Vitrometan 1—1.**

V. M.

Șoimii Compa — Rova Roșiori 1-0

(urmare din pag. 1)

teren fiind fructificată, după cum am scris. Munteanu — mai potolit ca altădată — șutează în min. 15, plasat și puternic, însă portarul oaspeților deviază în corner. Replica celor din Roșiori, cu o înaintare de „ponei" este viguroasă dar Telespan (min. 35) are o paradă excepțională salvînd un gol ca și făcut la șutul lui Dragomir. Spre finalul reprizei (min. 42) Ciobanu primește de la Ștef o pasă ideală, la 6 m, toți eram convinși că va marca dar, inexplicabil, trimite pe lîngă stîlpul porții, ca tot el să trimită peste poartă un nou balon prelucrat de Moldovan și Munteanu. Ne așteptam ca în repriza a doua să asistăm la noi goluri dar, pe rînd, Munteanu, Cașoltan, Ciobanu și Ștef nu fructifică ocaziile. Mare ocazie a oaspeților în min. 70, cînd, Preda reia cu capul defectuos o centrare ideală a colegului său Godeanu. Am mai tremurat și la acțiunea noului introdus Bicu care în min. 82, nesupravegheat, putea să egaleze. Deși am cîștigat, comportarea șoimilor nu s-a situat la un nivel corespunzător, jocul se desfășoară încă la întîmplare, iar „filtrul total" de la mijlocul terenului deși făcut de meseriași și fini tehnicieni, anulează sau mai corect spus frînează acțiunile ofensive. Subliniem ca pozitiv plusul evident la capitolul disciplină, impus categoric de conducerea asociației.

Șoimii au evoluat în următoarea formație: Telespan — Giurcă, Berța, Floare, Armenean — Moldovan, Mihăilă, Ciobanu, Ștef — Munteanu, Cașoltan (min. 70, Birsan).

Minutul 91

(Urmare din pag. 1)

ușilă (min. 10 și 67), Lucaci (min. 37), Stănici (min. 90), respectiv Matei (min. 26, din 11 m) și Răchită (min. 56). **Electroputere — F.C. Selena 2—1 (1—1).** Nu știu ce le-o fi făcînd patronii echipei băcăuane comentatorilor radio, care nu fac economie de laude la adresa „selenarilor" care continuă să se chinuie în această divizie, care nu-i de nasul lor. Scorul a fost deschis de rusul Iuri Skala (min. 12), dar oltenii lui Marian Bondrea n-au lăsat să le scape o pradă atît de ușoară, egalînd prin Luță (min. 18) și, apoi, cîștigînd prin golul lui Ilie Adrian (min. 80). **Dacia Brăila — Steaua 1—3 (0—1).** Sînt curios cum și cînd au plecat arbitrii din Brăila după acest meci în care I. Danciu din Petroșani a eliminat doi jucători ai gazdelor (Petrache și portarul Hălsan) și le-a validat un gol înscris din ofsaid oaspeților. Cînd zic că jumătate (dacă nu și mai bine) dintre arbitrii noștri trebuie dați afară și lăsați să-și vadă de meseriile lor, nu mă la nimeni în serios. Au marcat: Sburlea (min. 16), I. Dumitrescu (min. 68) și Ilie Stan (min. 80, din penalty) pentru trupeții lui Iordănescu, respectiv Brătianu II (min. 53). Vorba lui Caragiale: trădare să fie, dar să știm și noi. Dacă e... ordin să cîștige Steaua campionatul, de ce mai trebuie să lungim parodia pînă la vară? **C.S.M. Reșița — Progresul 4—0 (2—0).** Cine ar fi crezut că ai lui Firițeanu pot marca atîtea boabe „bancherilor"? Oricum, această victorie este un fel de frecție cu diana la un picior din lemn de stejar, fiindcă tot nu cred că reșițenii au șanse de salvare de la retrogradare. Au înscris: Mirea (min. 12, autogol), Petrescu (min. 25), Pușcaș (min. 62) și Szijj (min. 67). În min. 40, portarul Popa a apărat lovitura de pedeapsă executată de bucureșteanul Călin. **Gloria Bistrița — Universitatea Craiova 2—0 (0—0).** „Musafirii" au cedat în final, golurile bistrițenilor fiind marcate de I. Lazăr (min. 75) și V. Moldovan (min. 88). În orice caz Universitatea a ajuns o echipă oarecare și nu știu cînd va reuși să se-apropie de ce a făcut cîndva. **Politehnica Timișoara — Oțelul Galați 1—0 (1—0).** O partidă fără istoric, în care toată lumea a fost mulțumită: gazdele că au ciupit două puncte, oaspeții pentru că n-au fost descălțați la... granița cu sîrbii. Unicul gol a fost realizat de Varga (min. 32). **F.C. Farul — F.C. Brașov 3—0 (2—0).** Victorie previzibilă — chiar la acest scor — a „bălțăreților" în dauna „salvamontiștilor" care nici acasă nu pot cîștiga darmite în deplasare. Pistol (min. 14), Zahiu (min. 27) și Tufan (min. 83) sînt autorii golurilor, dacă nu cumva Ilie Dobre — care se văita că nu vede numerele de pe tricouri — n-a vorbit, din nou prostii. **Dinamo — „U" Cluj 3—0 (2—0).** Singura necunoscută a partidei era scorul (tot așa cum și la Marsilia unicul semn de întrebare este: cu cît vor cîștiga francezii). Au marcat: Kadar (min. 1), Hanganu (min. 37) și Gerstenmajer (min. 73). E bine? **(n.i.d.)**

HANDBAL, DIVIZIA B (m)

Metalul Copșa Mică — A.S.A. Carpați Mirșa 18-25 (8-12)

În cadrul primei etape din turul II al diviziei B de handbal; în sala Armatei din Sibiu s-a desfășurat derbyul echipelor din județ, aflate înaintea acestei partide la egalitate de puncte după primul tur. Așa după cum era de așteptat, am asistat la o dispută extrem de interesantă în care a primat spectacolul. Handbaliștii pregătiți de antrenorul Victor Cornea, s-au impus încă de la începutul partidei, conducînd cu două și chiar trei puncte pe tot parcursul primei reprize. În partea a doua a meciului, echipa organizatoare, Metalul, antrenată de Viorel Răpciugă, a slăbit forța de joc, încît la un moment dat era condusă cu 8 goluri diferență, mîrșenii cîștigînd, de justețe, întîlnirea. Iată marcatorii: Metalul — Barta 9, Gilă 3, Luca 3, Popa 2, Bîrloncea 1. Pentru oaspeți au înscris: Căpitanu 11, Pastramă 7, Vătafu 2, Tomuțea 2, Iacob 1, Andraș 1 și Petö 1. Partida a fost condusă excelent de brașovenii: Șt. Stîcea și Tr. Apostol.

I. ILIE

CLASAMENTE DIVIZIA A

SERIA I

Portul — Steaua Mizil 4—0; Flacăra — Faur Buc. 2—1; Chimia — A.S.A. Tg. Mureș 2—1; Foresta — F.C. Argeș 0—0; Gloria Buzău — Ceahlăul 4—1; Unirea Slobozia — Unirea Focșani 1—0; Gloria Galați — C.S.M. Suceava 2—1; Callatis — Poli Iași 3—1; Autobuzul — C.S. Olt 5—0.

1.	Flacăra Moreni	11	6	2	3	17- 9	14 (+2)
2.	Gloria Galați	11	6	1	4	20-16	13 (+1)
3.	Portul Constanța	11	6	1	4	23-19	13 (+1)
4.	Ceahlăul P. Neamț	11	5	3	3	13-10	13 (+3)
5.	Gloria Buzău	11	6	0	5	29-21	12 (0)
6.	Callatis Mangalia	11	5	2	4	13-13	12 (0)
7.	Steaua Mizil	11	5	1	5	28-14	11 (+1)
8.	F.C. Argeș	11	4	3	4	17-12	11 (+1)
9.	Poli Iași	11	5	1	5	16-16	11 (+1)
10.	Foresta Fălticeni	11	4	3	4	11-13	11 (—1)
11.	Chimia Rm. Vîlcea	11	4	3	4	20-22	11 (—1)
12.	A.S.A. Tg. Mureș	11	5	1	5	14-18	11 (+1)
13.	C.S.M. Suceava	11	5	1	5	13-20	11 (+1)
14.	Unirea Focșani	11	4	2	5	15-13	10 (0)
15.	Unirea Slobozia	11	3	3	5	13-19	9 (—3)
16.	C.S. Olt	11	4	1	6	11-30	9 (—1)
17.	Autobuzul Buc.	11	4	0	7	21-23	8 (—4)
18.	Faur Buc.	11	4	0	7	13-19	8 (—2)

Etapa viitoare: Unirea Focșani — Gloria Buzău; Faur — Chimia; A.S.A. —Unirea Slobozia; Steaua — Flacăra; F.C. Argeș — Portul; C.S.M. Suceava — Foresta; Ceahlăul — Autobuzul; Poli Iași — Gloria Galați; C.S. Olt — Callatis.

SERIA a II-a

Metalul Bocșa — C.F.R. Timișoara 2—0; Corvinul — U.T.A. 0—1; Unirea — Metrom 1—1; I.C.I.M. — F.C. Maramureș 1—0; C.F.R. Cluj — F.C. Bihor 1—1; F.C. Drobeta — Olimpia 3—0; Jiul Craiova — Gloria Reșița 1—0; Met. Cugir — Tractorul 2—0; Armătura — Jiul Petroșani 1—0.

1.	Corvinul Hd.	11	6	2	3	24-12	14 (+2)
2.	Jiul Petroșani	11	6	2	3	18-12	14 (+4)
3.	I.C.I.M. Brașov	11	6	1	4	21-13	13 (+1)
4.	U.T. Arad	11	6	1	4	17-17	13 (+3)
5.	Metalul Bocșa	11	6	0	5	21-18	12 (0)
6.	F.C. Drobeta	11	5	2	4	14-11	12 (0)
7.	Metrom Brașov	11	4	4	3	11- 9	12 (+2)
8.	Armătura Zalău	11	6	0	5	17-18	12 (0)
9.	Jiul Craiova	11	6	0	5	16-18	12 (0)
10.	F.C. Maramureș	11	5	1	5	21-12	11 (+1)
11.	Gloria Reșița	11	5	1	5	13-11	11 (+1)
12.	Unirea A. Iulia	11	5	1	5	14-15	11 (—1)
13.	Met. Cugir	11	4	2	5	18-30	10 (—2)
14.	Tractorul Brașov	11	3	3	5	13-15	9 (—1)
15.	F.C. Bihor	11	3	3	5	8-12	9 (—1)
16.	C.F.R. Timișoara	11	4	1	6	13-22	9 (—1)
17.	Olimpia S. Mare	11	3	1	7	18-20	7 (—3)
18.	C.F.R. Cluj	11	3	1	7	15-27	7 (—5)

Etapa viitoare: Olimpia — C.F.R. Cluj; U.T.A. — Unirea; Metrom — F.C. Drobeta; C.F.R. Timișoara — Corvinul; F.C. Maramureș — Met. Bocșa; Gloria Reșița — I.C.I.M.; F.C. Bihor — Armătura; Tractorul — Jiul Craiova; Jiul Petroșani — Met. Cugir.

Realizatori: Mircea BIȚU, N. I. DOBRA, Ion PLEȘCA și Octavian RUSU. Prezentarea grafică: Liviu BREZAE și Dumitru NIȚĂ. Tiparul: POLSIB S.A.

BIBLIOTECA „ASTRA"
SIBIU

Tribuna Sporturilor

SUPLIMENT SĂPTĂMÎNAL DE INFORMARE SPORTIVĂ AL COTIDIANULUI INDEPENDENT TRIBUNA

Anul II, nr. 137, 2—8 nov. 1992, 4 pagini, 10 lei

FOTBAL, DIVIZIA NAȚIONALĂ

Hoțul cu ecuson F.I.F.A.!

STEAUA București — F.C. INTER Sibiu 1-0 (0-0)

La cîteva minute după meciul victorios contra Rapidului, profesorul Silviu Stănescu, antrenorul principal al interiștilor îmi spunea... cu mărtori: „Să vezi dumneata ce-o să-i chinuim pe stelişti, la București. Îi simt pe băieți dornici și capabili de-o mare surpriză!". I-am recepționat optimismul dar, mărturisesc sincer, nu i l-am împărtășit. Cum să reziști în Ghencea, în fief-ul liderului, aflat în vîrf de formă, tocmai acum cînd elevii lui Iordănescu efectuau „repetiția generală" înaintea returului, decisiv, cu danezii de la Aarhus? Și cum puteam eu să-mi păstrez neșifonată încrederea în ai mei cînd știam că împotriva Stelei nu puteau juca Cioroianu (cumul de galbene), Ritli (suspect de menisc și cu piciorul în gips) și Majearu (recidivă după un accident mai vechi), titulari de 24 de karate ai echipei sibiene? Și chiar dacă, să admitem, interiștii se vor dărui cum n-au făcut-o niciodată poate în acest campionat, cum să lupți și împotriva cloclului din Ploiești, acest hoț cu ecuson F.I.F.A., Adrian Noroi(anu), care-i furase pe față pe sibieni la Craiova, acum un an, oferindu-le două penalty-uri mincinoase gazdelor? Acestea fiind datele problemei, eu, unul, m-aș fi mulțumit și cu o înfrîngere... onorabilă în nocturna de pe cocheta arenă din Ghencea, cu un gazon ca o masă de biliard!

Atrași ca de un magnet de presupusa fiestă a liderului,

(continuare în pag. a IV-a)

Mircea BIȚU

Marian Mărgărit, în centrul imaginii, marchează în poarta rapidistului Toader, fericindu-și și coechipierii și suporterii Foto: I. GLIGA

În pagina a II-a

SĂPTĂMÎNA TV

Clasamentul Div. Naționale

1. Steaua București	12	10	1	1	35- 6	21 (+9)
2. F.C. Dinamo București	12	8	3	1	25- 7	19 (+7)
3. Rapid București	12	6	4	2	18- 9	16 (+4)
4. Universitatea Craiova	12	6	3	3	24-14	15 (+3)
5. Gloria Bistrița	12	6	3	3	15- 8	15 (+3)
6. „U" Cluj	12	6	1	5	13-12	13 (+1)
7. Electroputere Craiova	12	5	3	4	10- 9	13 (+1)
8. **F.C. INTER SIBIU**	**12**	**5**	**3**	**4**	**16-17**	**13 (+1)**
9. Sportul studențesc	12	4	4	4	18-18	12 (0)
10. Oțelul Galați	12	4	4	4	10-14	12 (0)
11. „Poli" Timișoara	12	3	5	4	12-22	11 (—1)
12. F.C. Brașov	12	4	2	6	9-14	10 (—2)
13. F.C. Ploiești	12	4	1	7	18-19	9 (—3)
14. F.C. Farul	12	3	3	6	16-22	9 (—3)
15. Progresul București	12	2	5	5	11-18	9 (—3)
16. Dacia Unirea Brăila	12	2	4	6	11-16	8 (—4)
17. C.S.M. Reșița	12	2	2	8	12-30	6 (—6)
18. F.C. Selena Bacău	12	1	3	8	4-22	5 (—7)

Etapa viitoare (7—8 noiembrie 1992): Electroputere — C.S.M. Reșița; Dinamo — Progresul; Sp. studențesc — F.C. Selena; Dacia Unirea — F.C. Ploiești; „Poli" — „U" Cluj; F.C. Brașov — Univ. Craiova; Gloria — Rapid (meci televizat); F.C. Farul — Steaua; F.C. Inter — Oțelul.

Rugby, div. A

ÎN LOC DE CRONICĂ!

Deși embargoul impus de presa scrisă centrală are adresă precisă — echipa de fotbal F.C. Inter —, redactorii ziarelor bucureștene sînt foarte zgîrciți în date și aprecieri asupra tuturor echipelor din orașul de pe Cibin.

Dacă trecerea pe primul loc al clasamentului, a echipei noastre de rugby, C.S.M. FORESTA, ne-a entuziasmat pe noi, cei care-i urmărim cu emoție și pasiune evoluțiile, nu același lucru s-a întîmplat și cu alții. Cineva, acolo sus, nu prea ne iubește și dacă de aprecieri și laude se bucură echipa Grivița Roșie nu-i greu să-ți dai seama din ce parte bate vîntul. Conducerea postrevoluționară a federației de specialitate este pe cale să-și vadă visul cu ochii. Ceea ce n-au reușit pe vremea cînd erau direct implicați în confruntarea sportivă, în calitate de antrenori, cei care împart astăzi dreptatea în rugby sînt pe cale să reușească, cu manevre de culise. Se naște chiar întrebarea dacă acordurile de a evolua peste hotare, a multor valori ale rugbiului nostru date cu larghețe de federație n-au fost făcute (în afara avantajelor materiale) și cu scopul de a scădea valoarea de ansamblu a echipelor campionatului nostru. Iar, într-un campionat cu valoare diminuată, este mai simplu să înpui un lider chior într-o „țară a orbilor". Cînd astfel de gînduri te frămîntă, nu-i firesc să te apuce o lehamite de tot? Dar cum adevăratul sportiv nu are voie să cedeze la greu este absolut necesar să ne unim eforturile, toți cei care putem, în a sprijini echipa de rugby a orașului nostru în tentativa de a obține un loc pe podium, indiferent de strălucirea medaliilor. Va fi greu (mărturie stau evenimentele anormale petrecute la Petroșani și București, în meciul cu Steaua), dar nu imposibil.

Un traseu ascendent, care

(continuare în pag. a II-a)

G. RADU

Minutul 91

Fără sare și piper

Etapă fadă, fără sare și piper, în care — în fața unor tribune aproape pustii (dacă exceptăm meciul din Giulești, unde au fost prezenți vreo 12 000 de exaltați din Grant) — nu s-au marcat decît 17 goluri, recolta oaspeților fiind teribil de slabă: doar trei goluri înscrise și numai două puncte „ciupite" cu chiu, cu vai. O singură surpriză se profila după 45 de minute de joc, la Universitatea Craiova, unde C.S.M. Reșița a condus la pauză cu 2—1, însă — pînă la urmă — n-a fost să fie. Și, încă o remarcă: trei victorii s-au conturat abia în finalul partidelor — la Brașov (min. 84), la Craiova (min. 85) și la... Steaua (min. 87, din 11 metri!). ● **F.C. Selena — Dinamo 0—0.** Al cincilea punct obținut de băcăuani, din doar patru goluri marcate. Oricum, acest egal reușit în fața campioanei en titre trebuie trecut la capitolul reușite, fiindcă selenarii au trecut peste un hop care pe alții abia îi așteaptă. ● **Oțelul Galați — Dacia Unirea Brăila 2—0 (0—0).** Victorie previzibilă a moldovenilor care se scaldă în apele călduțe ale clasamentului cu un liniștitor 0 în clasamentul adevărului, spre deosebire de eternii lor rivali din Brăila, care se află la un pas de groapa cu furnici. ● **Progresul — Electroputere 0—0.** Încet, dar sigur, bancherii bucureșteni se îndreaptă spre faliment, punctul pierdut în fața prăzarilor nefiind planificat. Poate vor reuși să se chivernisească în etapa ce urmează, cînd vor juca în compania lui... Dinamo! ● **„U" Cluj — Sp. studențesc 2—0 (1—0).** Studenții de la poalele Feleacului i-au chelfănit (dar nu prea tare) pe colegii lor mai înstăriți din Regie, „nașul" fiind ex-sibianul din cartierul Marmeladă, Predatu. Acesta s-a ridicat de două ori pe vîrfuri și-a trimis mingea în poarta adversă, în min. 45 și 71. Azi-mîine vom auzi că Marius al nostru a ieșit și vreun doctor ori vreun inginer, dacă mai înscrie niscaiva goluri, să-l cunoască... decanii. ● **F.C. Ploiești — „Poli" Timișoara 3—1 (3—0).** Găzarii au cîștigat la pas în fața unei echipe plafonate, ai cărei jucători — aflîndu-se la periferia de vest a țării — sînt cu un ochi la făină și cu altul la slănină, azi aici, mîine-n... Germania. Ei, în loc să-și facă o firmă aici, să vină ăia cu sărut mîna, se duc cu jalba în proțap, oferindu-și serviciile pe mai nimic. Treaba lor. Au marcat: Smoleanu (min. 19, din corner! și 28), Simion (min. 37), respectiv, Cuc. ● **F.C. Brașov — Gloria Bistrița 1—0 (0—0).** Gazdele au reușit să spargă oala cu

(Continuare în pag. a IV-a)

Duminică a fost ziua handbalului

Panoramicul competițional sportiv sibian al săptămînii care s-a încheiat a fost marcat de cele trei partide de handbal găzduite în Sala Armatei, din cadrul diviziei B — tineret.

Textila Cisnădie — U.T. 1 Iunie Timișoara 17-16 (9-7)

Textilistele din Cisnădie au evoluat, pentru prima dată de la promovare, la Sibiu, reușind să cîștige. Elevele antrenate de Mircea Marcu și Ștefan Ocneanu au condus în permanență cu 1—2 goluri. Oaspetele, deși au dispus de elemente cu mai mare experiență, nu au reușit decît să egaleze scorul de 6 ori. Pentru învingătoare au înscris: Felicia Ciontea (8), Ramona Anghelea (3), Sorina Truică (2), Mirela Spiridon (2) și Codruța Micu (2). Arbitri: C. Iagăr și R. Petrovan, ambii din Oradea.

C. S. M. Sibiu — Voința Ind. ușoară Odorhei 20-16 (13-7)

Avînd în veterana Ana Mohanu, ca întotdeauna, o excelentă coordonatoare în joc, sibiencele au condus în permanență, destul de lejer, cu 7—8 goluri, însă cei doi antrenori au ținut să ruleze întregul lot de jucătoare, astfel diferența s-a micșorat în repriza secundă. Iată formația folosită de prof. L. Albu și Gh. Bădianu: Țincu (Bisericescu) — Zavragiu (3), Tofalvi (2), Stroia (1), Unchiaș, Panici (2), Nistor (6), Mohanu (6), Irimie, Mușat.

Au arbitrat: I. Bejenariu și D. Călina (Pitești). După această partidă, C.S.M. Sibiu a preluat conducerea în clasamentul seriei C cu 21 puncte.

A. S. A. Carpați Mîrșa — C. S. M. Reșița 29-17

Partida vedetă a zilei a opus echipa clasată pe locul 2, A.S.A. Carpați Mîrșa, celei de pe poziția a 5-a, C.S.M. Reșița. Căpitanu deschide seria golurilor în favoarea gazdelor, la care oaspeții încearcă vigilența portarului mîrșean, însă Marius Buda este în excelentă formă, apără mingi grele, astfel că în min. 6, mîrșenii conduc cu 5—1. Apoi scorul ia proporții: min. 14 — 8—2. În repriza secundă elevii antrenorului Victor Cornea dau un adevărat recital handbalistic, dominînd categoric, cu toate că au fost rulați în formație toți componenții echipei. Au înscris: Vătafu (9), Pastramă (7), Căpitanu (3), Duță (3), Andrași (2), Iacob (2), Tomuțea (2), Petö (1).

Au arbitrat: Gh. Mărgineanu și Alex. Banyai din Oradea.

Ilie IONESCU

În campionatul național de judo pe echipe

C. S. Ș. „ȘOIMII" Sibiu — medaliată cu argint la juniori mari

În zilele de 22—24 octombrie, la Pitești s-a desfășurat etapa finală a Campionatului național de judo rezervat echipelor de juniori mari și mici. La întreceri au fost prezente 8 echipe împărțite în două serii: seria I: Steaua București, Minerul Filipeștii de Pădure, Viitorul Pitești, care se confundă cu Centrul olimpic de juniori și Politehnica Unirea Iași; din grupa a II-a au făcut parte: Crișul Oradea (campioana de anul trecut), Dinamo București, C.S.Ș. Gloria Arad și C.S.Ș. „Șoimii" Sibiu. Deși a avut de înfruntat echipe cu mari posibilități și condiții excelente, totuși, echipa de judoka sibieni (care trece printr-o acută lipsă de mijloace bănești, se caută un sprijin din partea unor sponsori care iubesc acest sport) a reușit o excelentă performanță cucerind medalia de argint. Cu acest nou succes se confirmă excelenta prestație a judokanilor sibieni pe plan național, care la toate concursurile oficiale de copii, juniori și tineret au reușit să cucerească medalii și chiar titlul la copii.

Revenind la concursul propriu-zis, judoka de la C.S.Ș. „Șoimii" Sibiu, pregătiți de antrenorul Octavian Crețu, au câștigat seria din care au făcut parte, unde au învins puternica formație Dinamo București (recent întărită cu încă doi sportivi de valoare care, dacă erau contestați, se putea câștiga clar), cu 4—3 și să se califice în finală cu câștigătoarea celeilalte serii — Viitorul Pitești. Meciul a fost pierdut cu 2—5, piteștenii întrînd astfel în posesia titlului.

Echipa C.S.Ș. Șoimii Sibiu a fost compusă din următorii sportivi: cat. 55 kg Alin Diaconu, cat. 60 kg: Virgil Bibu și Darius Todor; cat. 65 kg: Nicolae Țincu și Adrian Moldovan; cat. 71 kg Aurelian Cîmpean; cat. 78 kg Ovidiu Bucurenciu; cat. 86 kg Constantin Duțu și Adrian Mărășescu; cat. + 86 kg Ionică Hașu.

De notat că Aurelian Cîmpean și Ovidiu Bucurenciu sînt componenți ai lotului național de juniori. În încheiere trebuie să reamintim cititorilor noștri că în zilele de 13—15 noiembrie, la Bistrița, se vor desfășura finalele Campionatului național de judo pe echipe de copii, unde se speră ca echipa C.S.Ș. „Șoimii" Sibiu să-și păstreze titlul cucerit anul trecut.

Ilie IONESCU

JUDO Campionatul național, div. A pe echipe

Redusă din lipsa mijloacelor financiare ale federației, dar și ale cluburilor, întrecerea din acest an a Campionatelor naționale de judo (superligă și divizia A) a debutat sîmbătă, 31 octombrie la Sibiu cu prima parte, turul, urmînd ca returul să se desfășoare în zilele de 12—13 decembrie la Tîrgoviște. Deci turul, găzduit sîmbătă la Sibiu, a reunit pe cele două saltele instalate în Sala Armatei, 7 formații din cele 8 cîte au fost anunțate. A lipsit Rapid Sinteza Oradea.

Reprezentanții Asociației sportive „Bucur" din București, pregătiți de prof. Toma Mihalache, au reușit să cîștige toate cele 6 întîlniri. Reprezentanta noastră INDES-A.S.A. Sibiu s-a comportat sub așteptări obținînd doar două victorii: 5—2 cu Constructorul A. Iulia și 4—3 cu Oțelul Tîrgoviște, fiind întrecută de A.S. Bucur cu 5—1; de A.S.A. Crișul Oradea cu 6—1; de „U" C.F.R. Cluj cu 5—2 și de A.S.A. Tg. Mureș cu 4—2. Asupra acestei comportări a judokanilor sibieni vom reveni.

Iată clasamentul: 1. A.S. Bucur București — 6 victorii, 2. A.S.A. Crișul Oradea — 5 v., 3. „U" C.F.R. Cluj — 3 v., 4. A.S.A. Tg. Mureș — 3 v., 5. Oțelul Tîrgoviște — 2 v., 6. INDES-A.S.A. Sibiu — 2 v., 7. Constructorul Alba Iulia — 0 v.

I. ILIE

Campionatul județean de fotbal

Record Mediaș se distanțează...

● **Record — C.F.R.-I.U.P.S. 2—1 (1—1).** După o partidă echilibrată și de bună calitate, derbiul turului a revenit, la „mustață", formației de pe malurile Tîrnavei, feroviarii sibieni avînd meritul de a fi deschis scorul în min. 4 prin G. Hadăr, ei reușind în continuare, multă vreme, să se mențină la cîrma ostilităților. Gazdele izbutesc, în min. 35, să egaleze datorită golului înscris de M. Goloșoiu, iar cu un sfert de oră înaintea fluierului final. B. Forgacs să puncteze din nou, consfințind astfel victoria echipei sale. ● **Stiela — Recolta 7—1 (3—0).** A apărut în sfîrșit soarele și pe ulița avrigenilor, care au obținut o victorie reconfortantă în dauna formației din Alma, grație golurilor realizate de N. Hașegan (3), R. Gavrilă (2), V. Moisin și G. Scînteie. Golul de onoare al învinșilor a fost semnat de N. Rusu. ● **Cibinul — Silva 3—1 (2—1).** După un debut fulminant în actualul sezon formația pădurarilor sălișteni s-a stins treptat, rămînînd mereu datoare propriilor suporteri. De data asta ei au cedat la Cristian în fața „unsprezecelui" local, care s-a impus destul de lejer, în urma reușitelor lui D. Lazăr (min. 10), R. Apolzan (min. 20) și autogolului lui R. Bereș (min. 72). Golul oaspeților, realizat în min. 41, poartă semnătura lui M. Minzat. ● **Spicul — Textila 1—4 (1—2).** La Șeica Mare, echipa gazdă, fără o pregătire fizică temeinică, a cedat cu ușurință în fața textiliștilor din Mediaș, evident superiori. Autorii golurilor: I. Săvuț (min. 10 și 75) și A. Suciu (min. 24 și 50), respectiv, D. Vlaic (min. 30). ● **Progresul — F. Roșie 3—0.** Formația vizitatoare a ajuns la Orlat după limita de timp prevăzută de regulament.

JUDEȚ II. ● **Viitorul Rusciori — Gloria Loamneș 2—0 (1—0).** Au marcat L. Dancu și G. Ciucurel. ● **SATAP Roșia — Flacăra Șura Mare 4—2 (2—1).** Autorii golurilor: C. Popa (2), R. Munteanu, I. Sîrbu, respectiv D. Ursu (2). ● **Recolta Vurpăr — Carpați 1—1 (0—0).** Au înscris I. Galea și, respectiv, P. Iuga. ● **Gloria Nocrich — Unirea Miercurea 3—2 (1—1).** Au punctat: I. Adam (2) și L. Banea pentru învingători. D. Rău și O. Gastone pentru oaspeți.

V. M.

Cuplaj fotbalistic

Stadionul „Voința" a găzduit duminică un atractiv cuplaj fotbalistic în care au fost angrenate echipele de juniori I și II ale C.S.Ș. Șoimii și F.C. Inter.

În partida celor mari, după un meci de angajament, pe un teren destul de greu, rezultatul a fost 2—2 (2—1), gazdele fiind foarte aproape de victorie. Au marcat N. Gheorghe 2, respectiv Orlandea și R. Niculescu. A condus excelent Traian Marcu.

În a doua partidă, arbitrată cu ezitări de V. Hintea (care le-a refuzat elevilor lui Florin Mihăescu un penalty) scorul a fost 0—0.

ÎN LOC DE CRONICĂ!

(urmare din pag 1)

are la bază o muncă tenace, atît a antrenorilor, cît și a elevilor lor, a fost posibil datorită unor mutații ușor de sesizat în registrul tehnico-tactic al echipei. Este o materializare a elanului tineresc caracteristic cuplului de antrenori, a noului pe care au încercat să-l aducă. Nu vreau să fac o analiză a evoluției echipei, superioară ediților precedente de campionat. Vreau doar să atenționez că, o conjunctură favorabilă face perfect posibilă realizarea celei mai bune performanțe a rugbiului sibian din toate timpurile. S-a realizat o nivelare valorică a campionatului nostru și trebuie să recunoaștem, că aceasta este sub nivelul de ansamblu a celei de acum trei ani. În același timp, echipa noastră a realizat o creștere valorică, iar dacă calculele s-ar putea face matematic, atunci cîștigul ar fi de partea noastră. Din păcate sportul românesc este maculat de inși fără scrupule pe care nu-i preocupă decît propriul interes.

După opt etape echipa sibiană se află în frunte, cu 19 puncte, secundată de trei echipe, toate cu 18 puncte, acestea fiind „U" ELTIM, STEAUA și „odrasla" federației, echipa GRIVIȚA ROȘIE. Dacă în ultimele jocuri, pe care le avem de disputat acasă, cu Farul și Minerul Lupeni vom realiza, cum ar fi normal, victorii ,iar la Timișoara, în fața uneia din principalele adversare în lupta pentru podium, am obține un rezultat bun, am ierna în fotoliile de lideri. Un motiv în plus ca sezonul de primăvară să fie foarte bine pregătit.

Baschet, div. B (m)

C.S.U. BALANȚA II SIBIU — UNIV. I.S.A. PITEȘTI 82—72 (44—43)

Evoluînd pentru prima dată de la promovare în fața propriului public, echipa de cadeți (pepiniera divizionarei A C.S.U. Balanța) a reușit să cîștige în fața formației piteștene (mult mai bine clădită fizic), datorită unui joc mai eficient în atac (sibienii au reușit 7 aruncări de cîte 3 puncte). De reținut că oaspeții au avut inițiativa, conducînd pe tabelă pînă în min. 9, după care gazdele s-au impus și au cîștigat în final. Iată formația pregătită de prof. Mihai Fleșeriu: Milea — 22 (4×3), Mitea, Lisenschi, Dan — 13, Fleșeriu — 6, Costea — 16, Lăpădat — 23 (2×3), Bucurenciu — 2. Partida a fost condusă fără probleme de clujenii Mircea Coldea și Viorel Constantin.

(I. I.)

Săptămîna TV

Luni, 2 noiembrie 1992

14,00 Actualități. 14,10 Calendarul zilei. 14,20 Worldnet Usia. 15,20 Avanpremiera săptămînii. 15,40 Tinere talente. 16,00 Cheia succesului. 16,30 Confluențe. 17,00 Actualități. 17,05 Emisiunea în limba maghiară. 18,35 Pro patria. 19,30 Desene animate. 20,00 Actualități. 20,35 Sport. 20,45 Tezaur. 21,05 Studioul economic. 21,30 Teatru TV: „Henric IV", de Luigi Pirandello. 23,45 Actualități. 24,00 Închiderea programului.

Marți, 3 noiembrie 1992

7,00 Programul Televiziunii Naționale din Republica Moldova. 10,00 Actualități ● Meteo. 10,10 Calendarul zilei. 10,20 TVE Internacional. 12,10 Ora de muzică. 13,00 Interferențe. 13,30 Muzica pentru părinți. 14,00 Actualități ● Meteo. 14,15 Muzica pentru toți. 14,45 Avanpremiera TV. 14,55 Preuniversitaria. 15,10 Teleșcoala. 15,40 Conviețuiri-magazin. 16,40 Actualități. 16,45 Repere transilvane, (RTV Cluj). 17,15 Izvoare someșene. 17,40 Salut, prieteni! 18,35 De ziua Poliției. 18,45 Studioul economic. 19,40 Desene animate. 20,00 Actualități. 20,35 Sport. 20,45 Telecinemateca: „Fratele meu banditul", (SUA, 1951). 22,45 Cultura în lume. 22,45 Microrecital Vasile Șeicaru. 23,00 Actualități. 23,15 Viața spirituală. 24,00 Închiderea programului.

Miercuri, 4 noiembrie 1992

7,00 Programul Televiziunii Naționale din Republica Moldova. 10,00 Actualități ● Meteo. 10,10 Calendarul zilei. 10,20 Film serial: „Marc și Sophie", (16). 11,15 La Sept. 12,10 Ora de muzică. 13,00 Vîrsta a treia. 13,30 Biserica din adîncuri. 14,00 Actualități ● Meteo. 14,15 Magazin agricol. 14,45 Avanpremieră TV. 14,50 Preuniversitaria. 15,25 Teleșcoala. 15,55 Tineri interpreți de muzică populară. 16,20 Arte vizuale. 16,50 Tragerea Pronoexpres. 17,00 Actualități. 17,05 15, 16, 17, 18. 17,30 Studioul economic. 17,55 FOTBAL: Steaua — Aarhus (Dan.) — Cupa Cupelor. 19,55 FOTBAL: Olympique Marseille — Dinamo București (C.C.E.). 21,50 Actualități. 22,25 Film serial: „Mama Lucia" (4). 23,20 Universul cunoașterii. 23,45 Actualități. 24,00 Închiderea programului.

Joi, 5 noiembrie 1992

7,00 Programul Televiziunii Naționale din Republica Moldova. 10,00 Actualități ● Meteo. 10,10 Calendarul zilei. 10,20 Worldnet Usia. 12,10 Ora de muzică. 13,00 Oameni de lîngă noi. 13,30 Jazz-magazin. 14,00 Actualități ● Meteo. 14,15 Avanpremieră TV. 14,20 Tradiții. 14,45 Preuniversitaria. 15,30 Teleșcoală. 16,00 Muzica pentru toți. 16,30 Forum. 17,00 Actualități. 17,05 Repere moldave (RTV Iași). 17,35 Drumuri în memorie. 18,00 Tele-discul muzicii populare. 18,20 Simpozion. 19,00 Studioul economic. 19,30 Desene animate. 20,00 Actualități. 20,35 Sport. 20,45 Film serial: „Dallas", (177). 21,45 Reflecții rutiere. 22,00 Dosarele istoriei. 22,30 Pagini de mare popularitate. 23,15 Actualități. 23,30 Stadion. 24,00 Închiderea programului.

Vineri, 6 noiembrie 1992

7,00 Programul Televiziunii Naționale din Republica Moldova. 10,00 Actualități ● Meteo. 10,10 Calendarul zilei. 10,20 Viața spirituală 12,50 Descoperirea Planetei. 13,10 Ora de muzică. 14,00 Actualități ● Meteo. 14,15 Avanpremieră TV. 14,20 Mondo-muzica. 14,40 Reflector: 15,10 Microrecital Marina Mirea. 15,25 Preuniversitaria. 16,00 Limba noastră. 16,30 Muzica pentru toți. 16,45 Tragerea Loto. 16,55 Actualități. 17,00 Emisiunea în limba germană. 18,00 Documentar științific. 18,30 Divertisment internațional. 19,00 Viața parlamentară. 19,30 Desene animate. 20,00 Actualități. 20,35 Sport. 20,45 Film serial: „Destinul familiei Howard", (46). 21,45 Studioul muzicii ușoare. 22,15 Gong! 22,45 Top 10. 23,20 Actualități. 23,35 Întîlnirea de la miezul nopții. 0,35 Închiderea programului.

Sîmbătă, 7 noiembrie 1992

9,00 Bună dimineața! 9,50 Șahul de la A la Z. 10,00 Actualități ● Meteo. 10,10 Alabala-portocala. 11,05 Clipă și eternitate. 11,55 Itinerare spirituale. 12,25 Ora de muzică. 13,25 7×7. 13,55 FOTBAL: Gloria Bistrița — Rapid (Div. Națională). 15,50 Actualități. 16,00 Proiecte pentru viitor. 17,30 Magazin cinematografic. 18,30 Mapamond. 19,00 Cîntecele mele, dorurile mele. 19,15 Teleenciclopedia. 20,00 Actualități. 20,35 Film serial: „Twin Peaks", (25). 21,35 Săptămîna sportivă. 21,55 Unora le place... hazul! 23,10 Actualități. 23,25 Film artistic: „Cercul pasiunilor, Fr.-It., 1982). 1,00 Închiderea programului.

Duminică, 8 noiembrie 1992

8.30 Bună dimineața. 9.30 Abracadabra! 10.25 Film artistic ptr. copii. Albul Bim — Ureche Neagră. Ep. 5. 10.50 Actualități. 11.00 Lumină din lumină. 12.00 Viața satului. 13,30 Cîntecele Ianculul, cîntecele neamului nostru. 14.00 Actualități. 14,10 Atlas. 14.30 Video-magazin. 18.05 Știință și imaginație. 18,35 Convorbiri de duminică. 19,10 Film serial. Dallas. Ep. 178. 20.00 Actualități. 20.35 Film artistic: Dr. Terror și grozăviile sale. (SUA, Marea Britanie, 1965). 22.25 Duminica sportivă. 22.45 Diamond Awards Festival 1987 (II). 23,25 Actualități. 23.40 Maeștrii teatrului românesc. 0,40 Închiderea programului.

MAPAMOND sport

În cupele europene la fotbal

Greu la deal cu boii mici. . .

Sita competiţiilor europene inter-cluburi s-a îndesit şi cerne tot mai mărunt. La start se aliniază tot mai multe echipe - prin crearea a noi state şi stătuleţe - dar, pînă la urmă, peştii cei mari îi înghit pe cei mici şi lozul cel mare şi-l dispută aceiaşi rechini din Germania, Italia, Anglia, Spania, ori - pe ici pe colo - Olanda, Belgia, Franţa.

Ce-ar fi de remarcat în acest an este slaba prestaţie a echipelor din fostul „bloc de Est". Nu-i vorbă că nici înainte n-au prea speriat Europa, dacă stăm să socotim: Cupa Campionilor n-a fost cîştigată decît de Steaua Bucureşti şi Steaua roşie Belgrad (întîmplare sau... destin?), Cupa Cupelor le-a avut învingătoare pe: Magdeburg, Dinamo Kiev, (de două ori) Dinamo Tbilisi, iar Cupa UEFA şi-a adjudecat-o Dinamo Zagreb... Cam puţin în cele 37 de ediţii ale C 1, 32 ale C 2 şi 34 ale C 3. Hemoragia de jucători din aceste ţări spre Vestul demult visat este principala cauză, dolarii şi mărcile - oricît de puternici - neputînd înlocui fotbaliştii care au plecat.

O a doua remarcă personală, susţinută - pînă acum de rezultate - este ascensiunea fotbalului turcesc şi grecesc. Echipe care, nu cu mulţi ani în urmă, erau ciuca bătăilor, acum au ajuns să facă zile fripte „bătrînelor doamne" ale fotbalului european. Iată cîteva exemple: AEK Atena bate cu 1-0 pe Philips Eindhoven, Olympiakos Pireu cîştigă la A.S. Monaco cu 1-0, Galatasaray Istambul face 0-0 la Eintracht Frankfurt, Fenerbahce Istambul învinge cu 1-0 pe Sigma Olomouc (cea care le-a luat prazul din fasole oltenilor noştri)... Nu-i vorbă că nici turcaleţii, nici grecoteii nu vor ajunge la smîntînă, dar - oricum - mai arată şi ei lumii că există.

Deci, miercuri (şi, eventual, joi) se vor disputa returile partidelor din turul 2. Adică, în Cupa Campionilor Europeni:

Philips Eindhoven - AEK Atena (0-1 în tur)
FC Barcelona - T.S.K.A. Moscova (1-1)
Lech Poznan - IFK Göteborg (0-1)
Leeds United - Glasgow Rangers (1-2)
AC Milan - Slovan Bratislava (1-0)
Austria Viena - FC Bruges (0-2)
FC Porto - FC Sion (2-2)
Olympique Marseille - Dinamo (0-0)

N-o să fiu eu Mafalda şi să vă spun cine va mai încasa niscavai dolari la primăvară, dar dintre cele 8 întîlniri, în 6 se vor califica (probabil) gazdele. Şanse, dintre vizitatori le acord doar belgienilor de la FC Bruges şi, eventual, suedezilor de la IFK Goteborg. Dinamoviştii noştri sînt nişte puişori uşor de jumulit de mercenarii lui Bernard Tapie. Mă tem de-o chelfăneală de care să ne ruşinăm multă vreme.

În Cupa Cupelor, alte opt partide eliminatorii:

Atletico Madrid - Trabzonspor (2-0)
Sparta Praga - Werder Bremen (3-2)
Steaua Bucuresti - Aarhus (2-3)
Olympiakos Pireu - A.S. Monaco (1-0)
F.C. Anvers - Admira Wacker (4-2)
Feyenoord - Lucerna (0-1)
Boavista Porto - Parma (0-0)
Liverpool - Spartak Moscova (2-4)

Aici lucrurile stau cam tot aşa, gazdele avînd prima şansă în şase meciuri. Poate, cine ştie, deţinătoarea trofeului - Werder Bremen - să cîştige cu 1-0 sau 2-1 la Praga şi să se califice (după ce a pierdut acasă) sau A.S. Monaco să reuşească la Pireu ce n-a izbutit pe propriul teren. Pentru mine, ar constitui o mare surpriză eliminarea (posibilă) a lui Liverpool.

În privinţa Stelei noastre, nu mă îndoiesc că va cîştiga de o manieră categorică în faţa „schiorilor" danezi care aleargă mult, dar sînt... brînzoşi în apărare.

În fine, Cupa UEFA - în care nu mai avem pe nimeni, căci e greu la deal cu boii mici şi costelivi - ne propune următoarele revanşe:

Torpedo Moscova - Real Madrid (2-4)
Galatasaray - Eintracht (0-0)
Dinamo Kiev - BSC Anderlecht (2-4)
Ajax Amsterdam - Vitoria Guimaraes (3-0)
Standard Liege - Heart of Midlothian (1-0)
Paris-St. Germain - Napoli (2-0)
Grasshopper Zurich - Roma (0-3)
VAC Samsung - Benfica (1-5)
FC Copenhaga - Auxerre (0-5)
Sigma Olomouc - Fenerbahce (0-1)
FC Malines - Vitesse Arnhem (0-1)
Celtic Glasgow - Borussia Dortmund (0-1)
Sheffield Wednesday - Kaiserslautern (1-3)
Juventus - Panathinaikos (1-0)
Real Zaragoza - Frem Copenhaga (1-0)
Dinamo Moscova - A.C. Torino (2-1)

Cupa UEFA este cea mai lungă şi cea mai imprevizibilă dintre cele trei competiţii europene, în orice caz mult mai puternică decît Cupa Cupelor. De aceea şi pronosticuri sînt greu de dat. Spre exemplu, vă întreb, se va califica Eintracht Frankfurt; dar Napoli; dar Sigma? Tot aşa cum, orice este posibil la meciul dintre Sheffield (unde joacă: Pearson, Waddle, Hirst) şi Kaiserslantern (care, nici ea, nu duce lipsă de vedete: Funkel, Kadlek, Schafer). Sau va reuşi Borussia Dortmund să-şi apere fragilul avantaj de un gol la Celtic Glasgow, chiar dacă-i are „sub arme" pe internaţionalii Povlsen, Mill, Chapuisat, Reuter? Sau va putea Torino să cîştige la Moscova?

... Noi să ne bucurăm că (încă) mai avem două echipe în întreceri şi că mai vedem, la televizor, nişte meciuri adevărate, fără sforării de culise şi bani plasaţi în jambierele adversarilor.

Recent, pilotul de Formula 1 Jean Alesi s-a căsătorit cu Laurence Barfeld, cu care este prieten de 8 ani. Călătoria de nuntă n-au făcut-o într-un Ferrari (maşina pilotată de el în concursuri) ci într-un mult mai luxos şi mai încăpător Mercedes.

Mari sportivi ai lumii

Marinarul. . . atomic

Cine ar fi crezut că acel tînăr blond, cu capul mai mult pătrat, cu ochii de un albastru spălăcit, va ajunge o glorie a sportului mondial? Era în marina sovietică de la Marea Baltică. Practica boxul, canotajul şi schiul fără, însă, a obţine performanţe deosebite. Destul de tîrziu (avea 24 de ani) şi-a descoperit adevărata vocaţie sportivă: alergările pe distanţe lungi. Atunci, în anii '50, aceste probe erau dominate de „omul locomotivă" - cehul Emil Zatopek - care, la Jocurile Olimpice din 1952, de la Helsinki - fapt unic - a cîştigat medaliile de aur la 5000 m, 10.000 m şi maraton. Nimeni nu-i putea rezista. Dar, într-un concurs organizat la Bucureşti, în 1953, Zatopek a trebuit să se întrebuinţeze serios ca să-l învingă, într-o probă de 5000 m, care s-a desfăşurat cu tribunele în picioare, pe ascultînd cvasi-necunoscut pe numele Vladimir Kuţ. În scurtă vreme Kuţ a doborît recordurile europene şi mondiale la 5000 m, şi 10.000 m, iar la Jocurile Olimpice de la Melbourne (1956) a devenit dublu campion, în aceleaşi probe. Recordul său olimpic din proba de 5000 m (13; 39,6) avea să fie doborît abia 16 ani mai tîrziu, la Munchen, de finlandezul Lasse Viren (13; 26,4).

Dar, tot atît de brusc precum a apărut în arena mondială, Vladimir Kuţ a abandonat sportul de performanţă, în 1957, după doar patru ani de concursuri la cel mai înalt nivel. Mulţi se întreabă astăzi dacă performanţele spectaculoase ale lui Kuţ nu se datorează dopajului şi dacă nu cumva tot dopajul este cauza uzurii atît de rapide a fondistului rus.

Cine poate să ştie răspunsul corect. Cert este că Vladimir Kuţ rămîne un nume de referinţă în lumea alergătorilor de fond.

O anecdotă cu Fischer

Pentru că fostul campion mondial (1972-1975) de şah, fostul „copil teribil" al şahului mondial, americanul Robert (Bobby) Fischer a revenit - după aproape 20 de ani - în actualitate, iată o anecdotă, care-l are ca erou, povestită de polonezul Wladislaw Litmanowicz în cartea sa „Curiozităţi din lumea şahului" (Editura Sport-Turism, 1976).

Se zice că, la cea de-a XIV-a Olimpiadă de şah, găzduită în 1960 de oraşul est-german Leipzig, de o mare popularitate s-a bucurat campionul mondial en titre, sovieticul Mihail Tal, Bobby Fischer nefiind, pe atunci, în centrul atenţiei generale. Ciudos, Fischer i-a făcut o figură lui Tal, avînd grijă să asiste destulă lume la scenă.

Într-o zi, Fischer i-a spus lui Tal că o ţigancă l-a învăţat să ghicească în palmă. De bună credinţă, Tal i-a întins palma: „Ghiceşte, dacă te pricepi!" Fischer i-a luat palma stîngă, a cercetat-o îndelung, după care a început să vorbească: „În anul ce vine te aşteaptă un meci foarte dificil, hotărîtor aş putea spune". „Bine, Bobby, dar toată lumea ştie chestia asta: la anul am meciul revanşă pentru titlul mondial cu Botvinik, a replicat Tal. „Da, numai că eu în palmă citesc şi rezultatul: tu vei învinge" Tal s-a arătat mulţumit. „Bine şi ce altceva mai vezi tu acolo?" „Domnia ta pe tronul şahului mondial va dura pînă în 1963, adică pînă la următorul meci pentru titlul mondial. Meciul se va încheia cu înfrîngerea ta categorică". A urmat un moment de suspens, după care Tal, mai în glumă, mai în serios, a întrebat: „Te pomeneşti că şti şi numele celui care mă va bate!" „Bineînţeles! Bobby Fischer"

Bobby Fischer s-a născut la 9 martie 1943 la Chicago, iar dacă vreţi să-i scrieţi, iată una dintre adrese: c/o U.S. Chess Federation 186 Route AW, New Windsor, NY 12553, USA.

Pagină alcătuită de:
N.I. Dobra
Tehnoredactare computerizată:
Pavel Dorel

Gerald Baticle – o speranţă a fotbalului francez

Încă de mic visa să ajungă pe terenul de fotbal.

În 1976, cînd finala C.C.E. s-a disputat între Saint-Etienne şi Bayern Munchen, Baticle avea doar 7 ani. Peste ani, Gerald, un mare admirator al „verzilor", nu a uitat: „Nu mi-am imaginat niciodată că voi juca împotriva acestor două cluburi. Era un mare vis".

Noua carieră a lui Gerald a început sub semnul incertitudinii. Părinţii i-au spus: „Poţi să fii bun şi în Divizia secundă sau a treia. Te poţi remarca în aceeaşi manieră". Urmînd sfatul părinţilor, Gerald s-a cantonat la Valenciennes, rămînînd în Divizia a treia, unde a contribuit decisiv la promovarea echipei în Divizia secundă. „La Amiens eram titular, dar doream să-mi încerc şansa în altă parte". Multe cluburi, unele mai mari (Monaco, Auxerre), altele mai mici (Caen, Lens, Rennes) l-au testat cu interes: „Mult timp am ezitat. Lens îmi permitea să rămîn în regiunea natală. Dar reputaţia lui Guy Roux şi a echipei sale m-a determinat să mă hotărăsc pentru clubul Auxerre"

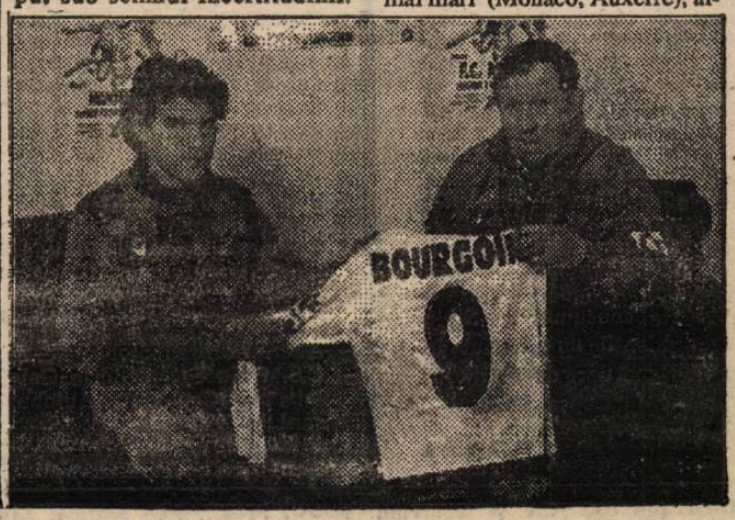

De la începutul sezonului, Gerald a fost mai presus de visul său. „Îmi doream să am cîteva apariţii în prima divizie, cu atît mai mult cu cît Kovacs era reţinut la lotul ţării sale".

Astăzi, la 22 de ani, Baticle descoperă exigenţele vieţii unui fotbalist profesionist. „Dacă totul va merge bine, voi semna primul meu contract. Dacă nu-l voi încheia, Guy Roux poate foarte bine să renunţe la mine. Şi, atunci, mă voi întoarce la studii". Apreciat după prestaţiile de înaltă clasă, rezultatul este cunoscut: şcoala a pierdut un elev, dar fotbalul a cîştigat o mare speranţă pe postul de atacant central. Guy Roux se înşeală rar.

Gerald Baticle a crescut atît de mult în ochii lui Guy Roux, încît acesta nu a ezitat să-i ofere tricoul cu numărul 9.

Traducere de
Cristina Iridon

Minutul 91

(urmare din pag. II)

ghinioane înscriind, în min. 84, prin Folberth. De menționat că, pînă atunci, brașovenii trimiseseră de cinci ori mingea în bară. Sînt curios să-i văd, sîmbătă, la televizor, pe voinicii lui Jean Pădureanu, în întîlnirea cu acarii lui Băsescu. ● **Universitatea Craiova — C.S.M. Reșița 3—2 (1—2).** În min. 16, Cristescu a deschis scorul pentru craioveni, a egalat Pușcaș (min. 20), direct din corner, pentru ca, în min. 28, Ianu să aducă avantaj pentru bănățeni. În acel moment, un deștept mi-a spus că-i trînteală. I-am dat dreptate, fiindcă reșițenii nu puteau cîștiga pe cinstite, în Bănie, chiar dacă ar fi jucat pînă cădea întunericul. Numai că, în min. 62, Cristescu a egalat, iar în min. 85, Săndoi a marcat golul victoriei. Ei — zic eu — cum e cu trînteala? Nu s-au înțeles la preț, la pauză — a venit, prompt, replica. Oricum, bine ar fi ca tot mai mulți dintre sforarii din fotbalul nostru să nu se mai înțeleagă la preț... ● **Rapid — F.C. Farul 2—0 (0—0).** Giulețenii și-au găsit un comentator radio pe măsură — urlătorul Ilie Dobre. „Istoria" s-a scris în ultima parte a meciului: Voinea a deschis scorul în min. 71, Dumitrașcu l-a majorat, în min. 76. Cu două minute înainte de final, oaspeții beneficiază de un penalty, Hodină înscrie, dar arbitrul Ad. Porumbolu dictează repetarea loviturii fiindcă Pistol ar fi intrat în careu. Execută același Hodină, dar Toader respinge în corner. Asta e viața. **(n.i.d.)**

Steaua București — F.C. Inter 1-0 (0-0)

(urmare din pag. I)

la meci au fost prezenți, între alții, Mircea Angelescu, Cornel Drăgușin, Gino Iorgulescu, Ion Moldovan, Mircea Pașcu, Mircea Rădulescu, Adalbert Cassai, Mircea Cezar Ionescu (observatorul F.R.F.), Emil Grădinescu și Ionel Stoica de la RTV, prietenul meu lt. col. Ilie Zavragiu, redactor șef la revista „La datorie", mulți alți ziariști.

Și a început meciul, cu atacuri iuți ale steliștilor, care vor rata două imense ocazii prin Ion Viorel (bară — min. 2 și „cap" afară — min. 5). Interiștii sînt constrînși să se apere și o fac cu calm, fără mingi bubuite prin tribune și fără trageri de timp. Steliștii accelerează mereu, domină cu autoritate, golul plutește în aer, dar Blid — în zi de grație — se opune excelent „bombei" lui Vlădoiu (min. 13). Peste două minute, Maier îi „fură" balonul lui Gâlcă, îl lansează pe Burchel pe o zonă părăsită de Cristescu, însă sibianul se pripește și centrează total imprecis... În min. 20, Ilie Stan, liderul golgeterilor Diviziei Naționale, șutează formidabil, aidoma fiind și reflexul lui Blid. Din senin începe o ploaie măruntă, însă ploaia de... goluri întîrzie pentru că interiștii luptă eroic, în timp ce steliștii se pierd în hățișul propriilor combinații. În min. 36, cursă Zotincă și fault Pîrvu. Lovitura liberă, de la 22 metri, este executată în „zid" de Burchel. Contraatacurile interiștilor animă spectacolul, Maier (min. 40) se grăbește și șutează imprecis, pentru ca Andrași (min. 45) să reia peste centrarea lui Cristescu.

La pauză, exasperat de realitatea înscrisă pe tabelă, Anghel Iordănescu renunță la un fundaș, înlocuindu-l cu Fulga. Dar în min. 53, Văsîi scapă pe contraatac, intră în careu, Gâlcă îl ajunge și-l „coasește", sibienilor refuzîndu-li-se un penalty clar, clar, clar! (Nu m-a surprins că în emisiunea sportivă televizată de sîmbătă seara, avortonul utecist Ionel Stoica a „omis" secvența, el fiind stelist sadea și — coincidență? — reporterul plimbat de echipa militară prin străinătățuri). Scăpată cu fața curată, Steaua își înțelește presiunea, careul sibian pare un Verdun în miniatură, însă Blid face minuni la șuturile lui Andrași (min. 57 și 59) din interiorul suprafeței de pedeapsă. Interiștii se strîng excelent în apărare, se dublează oportun și ies mai curajos pe contraatac, Bogdan Bucur și Sburlea avînd destul de lucru. Minutele se scurg în favoarea sibienilor, steliștii se precipită, Filipescu nu reușește limpezirea atacurilor, Iordănescu dă în clocot și dezolarea pune stăpînire pe spectatori cărora nu le vine să creadă că favoriții lor se pot poticni tocmai de F.C. Inter! În min. 70, Ilie Dumitrescu scapă la 8 metri, însă Blid salvează incredibil, apoi tot el respinge cu piciorul „bomba" lui Fulga. În min. 73, după o combinație cu Văsîi, Mărgărit șutează frumos de la 16 metri, însă balonul trece razant cu bara din dreapta lui Stîngaciu. Se părea că nimic nu mai poate influența soarta partidei, Blid respingînd pînă și mingea deviată, spre propria poartă, de... Glăvan, lovitura liberă de la 7 metri fiind ratată de Vlădoiu. Dar a venit min. 87, atunci cînd, după un nou atac stelist, Ilie Dumitrescu a plonjat ca în bazin după o minge pe care o scăpase oricum de sub control și centralul Moroianu s-a făcut încă o dată de rîs dictînd lovitură de la 11 metri pe care tot Ilie Dumitrescu a transformat-o. Așadar, Moroianu — F.C. Inter 1—0!

Să fiu bine înțeles. Steaua putea să cîștige la scor această partidă, și-a creat ocazii limpezi, a avut și nesansă, l-a avut în față și pe excelentul Blid, fără îndoială eroul meciului, dar verdictul l-a dat, cu nesimțirea ce-o caracterizează, această jigodie din Ploiești care va trebui să uite unde este Sibiul! Pentru abnegația cu care au luptat băieții noștri îmi scot pălăria, cum se spune, în fața lor și le-aș oferi, dacă aș avea, o primă de consolare... Raport de cornere 17—2. Tușierii partidei au fost Gh. Biziniche din Ploiești și I. Constantinescu din Craiova.

STEAUA: Stîngaciu (nesolicitat) — Cristescu 5 (min. 46, Fulga 6), Sburlea 6, B. Bucur 6, Pîrvu 6 — Gâlcă 6, Ion Viorel 7, Ilie Stan 6 (min. 60, Filipescu 6), Ilie Dumitrescu 7— Vlădoiu 7, Andrași 7.

F.C. INTER: Blid 9 — L. Cotora 8, Glăvan 8, Cr. Lazăr 8, Tâlvan 8 — Zotincă 7, M. Stănescu 8, Maier 6,5, Mărgărit 8, Burchel 6,5 — Văsîi 7.

Metalurgistul Slatina — Șoimii Compa 3-1 (2-1)

Început furtunos al gazdelor, cu intrări la intimidare, temperate de cele două cartonașe galbene acordate lui Gorgonaru și Din. Deschiderea scorului (în min. 5) a fost facilitată de o intervenție greșită a portarului sibian Fl. Berța (nesigur în toate acțiunile sale) care a respins spre fratele său P. Berța, arbitrul Ionescu din Lugoj apreciind hent reflexul acestuia de a-și apăra fața cu mîna. Lovitura de la 11 metri este transformată de Florescu. Egalarea survine în min. 15 cînd Munteanu se descurcă bine în careu și plasează mingea pe lîngă portar.

Au urmat minute bune, în care Șoimii puteau lua avantaj pe tabela de marcaj, dar se pare că nici șansa, deocamdată, nu le este favorabilă.

Gazdele, scăpate din forcingul sibienilor, reușesc să se desprindă prin golul aceluiași Florescu (cel mai bun de pe teren) care fructifică o lovitură liberă lateral dreapta de la 18 m (cu largul concurs al portarului sibian). Golul trei, înscris în min. 65, îl are ca realizator pe Alexe, care a fructificat o inexactitate a tînărului portar Berța. Să notăm că la această întîlnire a participat și Florin Gățejan, președintele C.C.N. de pe lîngă F.R.F.

Amănunte mai detaliate despre această întîlnire în ziarul „Tribuna" de marți, 3 noiembrie a.c. **I. PLEȘCA**

Minerul Lupeni — Gaz metan Mediaș 3-2 (1-1)

Pe un teren desfundat, gaziștii s-au comportat onorabil marcînd două goluri în minutele 30 și 87, autori Nistor și Handrea. Nu au fost utilizați patru titulari — Roșca și Popa (cumul de cartonașe), Pustai și Popescu — accidentați.

Minciuna are picioare scurte

În urma partidei de fotbal dintre echipele Șoimii Compa Sibiu și Gaz metan Mediaș, disputată duminică, 18.X.a.c. și încheiată cu rezultatul de 1—1 am citit cronica apărută în „Tribuna Sporturilor" nr. 135, sub semnătura d-lui Pleșca, apreciind obiectivitatea acesteia. Citățm: „Gazdele au evoluat sub orice critică, debusolate, mai ales cu o pregătire psihică precară (...). S-au manifestat și în această întîlnire, semnele reprobabile umbrind neplăcut spectacolul sportiv și trebuie să mărturisim, cu regret, că cele care au dat tonul au fost gazdele, pe fondul neputinței lor, nervii multora cedînd fără vreun motiv (...) Au mai lipsit cîteva secunde ca oaspeții să plece acasă cu cele două puncte. Ar fi meritat-o din plin, pentru că, în ansamblu, au fost mai buni".

Cu surprindere am citit, o săptămînă mai tîrziu, tot în „Tribuna sporturilor", declarațiile d-lui Viorel Rîșniță, antrenorul echipei Șoimii Compa, care vin în totală contradicție cu realitatea evidentă pentru toată lumea, încercînd să diminueze meritele echipei medieșene, superioară la toate capitolele. (Nu întîmplător Gaz metan se află pe o poziție fruntașă în seria a III-a a diviziei B). Dl. V. Rîșniță pozează în victimă a arbitrajului, susținînd că, prin maniera în care a condus, arbitrul ar fi stricat jocul, nevalidînd un gol al gazdelor (din ofsaid!) și neacordînd un penalty (imaginar!).

În altă ordine de idei, V.R., se contrazice permanent, între spusele lui și faptele lui existînd o prăpastie. Pe de o parte, în gazetă afirmă că: „le-am spus pînă la saturație băieților mei să se stăpînească, să nu răspundă la provocări, să-și vadă doar de joc, să renunțe la plătitul polițelor", dar în timpul meciului, el însuși a pătruns pe teren în vreme ce mingea se afla în joc (fapt nemaiîntîlnit de mine în peste 30 de ani de activitate ca jucător și antrenor), dînd tonul incidentelor de pe teren și la sfîrșitul întîlnirii.

Iar afirmația cum că „în condițiile unui arbitraj corect, la Sibiu sau ajurea, îi batem pe medieșeni fără probleme" este de-a dreptul hazlie. Noi îi așteptăm pe sibieni, la primăvară, la Mediaș, asigurîndu-i că vom da dovadă de adevărat fair-play și-l sfătuiesc pe dl. Rîșniță să se ocupe mai temeinic de pregătirea echipei sale, mai ales din punctul de vedere disciplinar. În rest, s-auzim de bine.

Constantin FRĂȚILĂ,
antrenorul echipei Gaz metan Mediaș

Dreptul la replică

În divizia C — 5 puncte pentru oaspeți

● **Mecanica — Relee-Gloria 3—1 (2—1).** Întrecere viu disputată, tensionată și de bună calitate la Mîrșa, unde gazdele au reușit să conducă, la pauză, pe tabela de marcaj, grație golurilor înscrise de G. Titirigă (min. 35) și L. Tarcea (în minutele de prelungire just dictate de arbitrul O. Baltador) la o enormă gafă a portarului F. Beucă. Oaspeții deschiseseră scorul în min. 17 cînd N. Lazăr a finalizat dintr-un unghi dificil, unicul șut trimis pe spațiul porții adverse. În repriza secundă, tot echipa din Mîrșa după ce ratează cîteva ocazii (Burciu, Stoica, Iancu, Tarcea) — mai punctează o dată în minutul 72 prin G. Iancu. Din cei 24 de combatanți, am reținut prestația bună a jucătorilor: L. Tarcea, G. Iancu, D. Neamțu, D. Ispas, M. Stîngă și a veteranului T. Stoica de la învingători, respectiv: A. Banu, N. Lazăr, F. Fețeu, C. Botoc, D. Duda și M. Dan. ● **Carpați — Textila 0—1 (0—0).** Surpriză de mari proporții la Agnita unde gazdele, în ciuda unei dominări insistente, au pierdut în fața unei formații care prin această victorie își consolidează poziția din fruntea clasamentului. Unicul gol al întîlnirii (marcată, în final, de regretabile incidente) a fost înscris de M. Ciorogaru în min. 49. ● **Tractorul — Sparta 1—1 (1—0).** Partidă echilibrată cu frumoase valențe spectaculare, terminată cu un just rezultat de egalitate, ca urmare a golurilor marcate de S. Căpățînă pentru gazde, respectiv P. Lorincz. ● **Vitrometan — Unirea 2—0 (2—0).** Meci de certă valoare la Mediaș, unde sticlarii s-au desprins în prima jumătate de oră, în urma realizărilor lui M. Tigliariu (min 13) și T. Dabai (min. 23). ● **I.T.A.-Geamuri — Construcții 2—0 (1—0).** Victorie fără dubii a medieșenilor grație golurilor înscrise de P. Bulucz și F. Schuller. ● **„U" Hidrocon — Carbomet 1—2 (0—1).** A doua surpriză a etapei s-a consumat la Sibiu unde studenții au pierdut în fața partenerilor de întrecere veniți de la Copșa Mică.

V. MARA

CLASAMENTE DIVIZIA A

SERIA I

Unirea Focșani — Gloria Buzău 3—0; Faur — Chimia 3—1; A.S.A. — Unirea Slobozia 4—0; Steaua — Flacăra 3—0; F.C. Argeș — Portul 3—1; C.S.M. Suceava — Foresta 1—0; Ceahlăul — Autobuzul 3—1; Poli Iași — Gloria Galați 1—0; C.S. Olt — Callatis 0—1.

1. Ceahlăul P. N.	12	6	3	3	16-11	15 (+3)
2. Flacăra Moreni	12	6	2	4	17-12	14 (+2)
3. Callatis Mangalia	12	6	2	4	14-13	14 (+2)
4. Steaua Mizil	12	6	1	5	31-14	13 (+1)
5. F.C. Argeș	12	5	3	4	20-13	13 (+1)
6. Gloria Galați	12	6	1	5	20-17	13 (+1)
7. Portul Constanța	12	6	1	5	24-22	13 (+1)
8. Poli Iași	12	6	1	5	17-16	13 (+1)
9. A.S.A. Tg. Mureș	12	6	1	5	18-18	13 (+1)
10. C.S.M. Sucevava	12	6	1	5	14-20	13 (+1)
11. Unirea Focșani	12	5	2	5	18-13	12 (0)
12. Gloria Buzău	12	6	0	6	29-24	12 (0)
13. Foresta Fălticeni	12	4	3	5	11-14	11 (—1)
14. Chimia Rm. Vilcea	12	4	3	5	21-25	11 (—1)
15. Faur București	12	5	0	7	16-20	10 (—2)
16. Unirea Slobozia	12	3	3	6	13-23	9 (—3)
17. C.S. Olt	12	4	1	7	11-31	9 (—3)
18. Autobuzul Buc.	12	4	0	8	22-26	8 (—4)

Etapa viitoare: Portul — Foresta; Flacăra — F.C. Argeș; Chimia — Steaua; Gloria Buzău — A.S.A.; Unirea Slobozia — Faur; Poli Iași — C.S.M. Suceava; Gloria Galați — C.S. Olt; Callatis — Ceahlăul; Autobuzul — Unirea Focșani.

SERIA a II-a

Olimpia — C.F.R. Cluj 2—2; U.T.A. — Unirea 9—0; Metrom — F.C. Drobeta 2—0; C.F.R. Timișoara — Corvinul 1—0; F.C. Maramureș — Metalul Bocșa 5—0; Gloria Reșița — I.C.I.M. 2—0; F.C. Bihor — Armătura 4—1; Tractorul — Jiul Craiova 2—0; Jiul Petroșani — Metalurgistul Cugir 4—1.

1. Jiul Petroșani	12	7	2	3	22-13	16 (+4)
2. U.T. Arad	12	7	1	4	26-17	15 (+3)
3. Corvinul Huned.	12	6	2	4	24-13	14 (+2)
4. Metrom Brașov	12	5	4	3	13- 9	14 (+2)
5. F.C. Maramureș	12	6	1	5	26-12	13 (+1)
6. I.C.I.M. Brașov	12	6	1	5	21-15	13 (+1)
7. Gloria Reșița	12	6	1	5	15-11	13 (+1)
8. F.C. Drobeta	12	5	2	5	14-13	12 (0)
9. Metalul Bocșa	12	6	0	6	21-23	12 (0)
10. Jiul Craiova	12	6	0	6	16-20	12 (0)
11. Armătura Zalău	12	6	0	6	18-22	12 (0)
12. Tractorul Brașov	12	4	3	5	15-15	11 (—1)
13. F.C. Bihor	12	4	3	5	12-13	11 (—1)
14. C.F.R. Timișoara	12	5	1	6	14-22	11 (—1)
15. Unirea Alba Iulia	12	5	1	6	14-24	11 (—1)
16. Met. Cugir	12	4	2	6	19-34	10 (—2)
17. Olimpia Satu Mare	12	3	2	7	20-22	8 (—4)
18. C.F.R. Cluj	12	3	2	7	17-29	8 (—4)

Etapa viitoare: Metalul Bocșa — I.C.I.M.; Corvinul — F.C. Maramureș; Unirea A.I. — C.F.R. Timișoara; C.F.R. Cluj — Metrom; F.C. Drobeta — U.T.A.; Tractorul — Gloria Reșița; Jiul Craiova — Jiul Petroșani; Met. Cugir — F.C. Bihor; Armătura Zalău — Olimpia Satu Mare.

Realizatori: Mircea BIȚU, N. I. DOBRA, Ion PLEȘCA și Octavian RUSU. Prezentarea grafică: Liviu BREZAE și Dumitru NIȚĂ. Tiparul: POLSIB S.A.

BIBLIOTECA ASTRA

BIBLIOTECA „ASTRA"
SIBIU

Tribuna Sporturilor

SUPLIMENT SĂPTĂMÎNAL DE INFORMARE SPORTIVĂ AL COTIDIANULUI INDEPENDENT TRIBUNA

Anul II, nr. 138
9—15.XI.
1992
4 pagini
10 lei

FOTBAL, DIVIZIA NAȚIONALĂ

Am trăit s-o vedem și pe asta!

F.C. INTER Sibiu — OȚELUL Galați 0-1

Știți cum se spune: la omu' sărac nici boii nu trag! Așa și cu F.C. Inter, care pentru a supraviețui financiar, a fost nevoit să „împrumute" — contra forinți, firește, și nu puțini! — echipei ungare F.C. Nyiregyhaza, doi dintre titularii săi (Majearu și Văsii) pentru trei săptămîni!! Astăzi, cei doi interiști vor pleca în Ungaria, unde vor rămîne pînă la 1 decembrie a.c. Nu știm dacă... afacerea va fi benefică pentru formația ungară. Ceea ce știm cu certitudine este că interiștii au făcut, în partida contra gălățenilor, cel mai slab meci acasă din actualul campionat, asta neînsemnînd că vrem să diminuăm cumva meritele gălățenilor, admirabil pregătiți (și motivați, bănuim!) pentru un joc în deplasare. De altfel din primele minute s-a văzut că gălățenii n-au venit la Sibiu să facă figurație, Aurel Țicleanu, antrenorul-ziarist, pregătindu-și elevii impecabil. Aceștia s-au apărat aglomerat, s-au bătut pentru fiecare minge și au ratat, pe contraatac, două imense ocazii prin același Agalliu (min. 11 și 22).

Ce-am văzut în tabăra sibiană? Confuzie... multilaterală, pase greșite, demarcări tîrzii și o apatie inexplicabilă! Așa se explică faptul că, abia în min. 23, notăm prima ocazie de gol a gazdelor, Văsii — după un șut deviat al lui Glăvan — ratînd de la 9 metri... Peste două minute, D. Cotora îl remarcă pe... Călugăru care respinge inspirat de la colțul barei. Maier nu se descurcă în min. 30 după ce croșetase doi adversari, apoi (min. 35) Văsii nu-l poate învinge pe Călugăru și tot vîrful sibian trage în plasa laterală în min. 39. Fundașul Glăvan șutează violent în min. 41, dar Călugăru este în zi de grație...

În cele două distribuții intervin modificări la pauză. Antrenorul Stănescu îl scoate pe jucătorul Stănescu și-l trimite în luptă pe Zotincă, în timp ce Țicleanu, mulțumit și cu remiza, scoate un atacant (Marcadonatu) înlocuindu-l cu un fundaș (Kokallari). Dar raportul de forțe nu se schimbă. Sibienii evoluează mereu mai haotic, în timp ce, invitați să atace, gălățenii pun, pe contraatac, jar sub picioarele fundașilor interiști. În min. 65, excelentul Ștefan trage năpraznic, Blid (ajutat și de „transversală") scoțînd de la vinclu. Dar, peste 4 minute, același Ștefan șutează de la mare distanță și Blid — eroul din „Ghencea" — primește un gol parabil. Gazdele se precipită, intră Burchel, dominarea se accentuează, apar și „galbenele", dar ocazii se ivesc greu pentru că interiștii joacă cu „ochii închiși", demnă de relevat fiind doar bara lui Cornea (min. 78) și ratarea lui Maier (min. 85) din careul mic. Cartonașe galbene: Zotincă, Glăvan, Ciorolanu, respectiv Marcadonatu și Ragea. Raport de cornere: 10—3. O înfrîngere rușinoasă, neașteptată, în fața unui adversar aplaudat — pe merit — la finele partidei! A arbitrat I. Toma (P. Neamț) nota 9.

Gelu Leicu, președintele clubului: **„Gălățenii au fost mai buni, victoria lor fiind logică. Noi trebuie să ne strîngem rîndurile și să recuperăm pasivul".**

Aurel Țicleanu, antrenorul Oțelului: **„Cred că interiștii ne-au subestimat. Eu am studiat jocul sibienilor și am găsit soluții de contracarare".**

F.C. Inter: Blid 5 — L. Cotora 5, Glăvan 6, Ciorolanu 5, Tălvan 5 — Stănescu 5 (min. 46, Zotincă 5), Cr. Lazăr 6, Majeăru 5 (min. 69, Burchel 5), Mărgărit 5 — Văsii 5, Maier 5.

Oțelul: Călugăru 8 — G. Popescu 7, Bedreagă 7, Budacă 7, Tofan 7 — Marcadonatu 6 (min. 46, Kokallari 6), Maleș 7, Ștefan 8, Cașuba 7 — Cornea 7, Agalliu 7 (min. 74, Ragea 5).

Mircea BIȚU

Clasamentul Div. Naționale

1. Steaua București	13	11	1	1	38- 7	23 (+11)
2. Dinamo București	13	9	3	1	32- 7	21 (+ 7)
3. „U" Craiova	13	7	3	3	25-14	17 (+ 5)
4. Gloria Bistrița	13	7	3	3	17- 9	17 (+ 3)
5. Rapid București	13	6	4	3	19-11	16 (+ 4)
6. „U" Cluj	13	7	1	5	14-12	15 (+ 3)
7. Electroputere	13	6	3	4	11- 9	15 (+ 1)
8. Oțelul	13	5	4	4	11-14	14 (+ 2)
9. F.C. INTER SIBIU	13	5	3	5	16-18	12 (— 1)
10. Sportul studențesc	13	4	4	5	19-20	12 (— 2)
11. Poli Timișoara	13	3	5	5	12-23	11 (— 3)
12. Dacia Brăila	13	3	4	6	12-16	10 (— 4)
13. F.C. Brașov	13	4	2	7	9-15	10 (— 2)
14. F.C. Ploiești	13	4	1	8	18-20	9 (— 3)
15. F.C. Farul	13	3	3	7	17-25	9 (— 5)
16. Progresul	13	2	5	6	11-25	9 (— 5)
17. F.C. Selena	13	2	3	8	6-23	7 (— 5)
18. C.S.M. Reșița	13	2	2	9	12-31	6 (— 6)

Etapa viitoare (21—22.XI.a.c.): Electroputere — Universitatea Craiova; Oțelul — Farul; U. Cluj — Dacia Brăila; F.C. Ploiești — F.C. Inter; F.C. Selena — Poli Timișoara; Progresul — Sp. studențesc; C.S.M. Reșița — Dinamo; Steaua — Gloria Bistrița; Rapid — F.C. Brașov.

FOTBAL, DIVIZIA B

Gaz metan Mediaș — Rova Roșiori 4-0

După două înfrîngeri, în Valea Jiului, gaziștii au fost dornici să cîștige acest meci, mai ales că au reintrat în echipă Pustai, Popa, Popescu și Roșca.

Gazdele au avut un sfert de oră foarte bun, obținînd 4 cornere, rămase însă fără rezultat și ratînd două ocazii clare, în min. 15 și 17 prin Dumitrache, respectiv Romonți. Scorul rămîne alb pînă la pauză deoarece a lipsit o minte limpede care să asigure crearea unor faze periculoase de joc. Cu două minute înainte de finalul primei părți a jocului Pustai reia spre gol, dar portarul Stanciu reușește să respingă în corner.

Repriza a II-a este dominată în totalitate de gaziști — care vor reuși să înscrie de 4 ori. În min. 65, Cenan este faultat la 16 m, perpendicular pe poartă și Nistor transformă impecabil lovitura acordată de arbitru. În min. 72, la al doilea corner din acel minut executat foarte bine de Niia, Pustai deviază mingea în gol, scorul devenind 2—0. În min. 75, la o nouă lovitură de colț (tot a doua în același minut) executată de Handrea, Popescu reia cu capul în poartă. Minutul 82, va consemna al 4-lea gol, autor Dumitrache, care fructifică — tot cu capul centrarea lui Handrea. Raport de cornere 17—0. În contul oaspeților nu putem trece nici o fază care să fi solicitat în mod deosebit pe Roșca.

Gaz Metan: Roșca — Handrea, Biro, Someșan, Nistor — Romonți, Cenan, Popa — Popescu, Pustai, Dumitrache. În min. 60 Popa a fost înlocuit cu Maier și Romonți cu Niia. Arbitru: Avram Pop din Beiuș.

I. MEDIEȘANU

N.R. Deși intrarea pe stadion este la un preț modic, 50 lei, foarte mulți spectatori stau pe gardul terenului Recordul.

HANDBAL, DIVIZIA B (m)

Metalul Copșa Mică — Victoria Unirea Dr. Tr. Severin 31—16 (14—8)

Victorie fără probleme a copșenilor, superiori atît din punct de vedere tehnic cît și tactic. Ei au condus în permanență pe tabela de scor, iar în repriza secundă superioritatea a fost și mai clară. Pentru echipa antrenată de Viorel Răpciugă au înscris: Barta 9, Popa, 6, Luca 5, Birloncea 5, Bujor 2, Siterli 2, Butlanu 1 și Gilcă 1. Partida a fost condusă de clujenii A. Banyai și G. Mărgineanu.

Săptămîna TV
IN PAGINA a II-a

Minutul 91

Etapă fastă pentru oaspeți care au cîștigat cinci din cele nouă partide. Se apropie sărbătorile de iarnă și băieții au nevoie de bani pentru a-și cumpăra tradiționalul godac. E foame mare pe aleile fotbalului românesc și-n nădejdea lui Moș Crăciun nu ne putem lăsa că și sacul lui e spart la fund.

● **Gloria Bistrița — Rapid 2—1 (1—1).** Meci echilibrat cîștigat de gazde cu destule emoții. Țîră a deschis scorul printr-un șut din apropierea centrului terenului, dar bistrițenii au revenit și au întors rezultatul în favoarea lor prin Răduță și Ilea. ● **Poli Timișoara — „U" Cluj 0—1 (0—0).** Degringolada echipei de pe Bega a căpătat forme cronice. Clujenii cu Predatu în mare vervă, se apropie cu pași hotărîți de podiumul clasamentului, de unde, la început, mulți îi vedeau candidînd la retrogradare. Ascunse și imprevizibile sînt căile fotbalului. ● **Dacia Unirea Brăila — F.C. Ploiești 1—0 (0—0).** Vaporenii au cîștigat greu printr-un gol norocos marcat, în min. 74, de Șumudică, cu concursul unui fundaș al oaspeților care a deviat balonul derutîndu-și propriul portar. ● **Electroputere — C.S.M. Reșița 1—0 (1—0).** Echipa lui Marian Bondrea nu strălucește, dar își vede de drum, menținîndu-se în prima jumătate a clasamentului. Unicul gol a fost marcat de Dudan (min. 33). ● **Sp. studențesc — F.C. Selena Bacău 1—2 (1—0).** Milioanele patronilor de la Selena au început să rodească și unde dacă nu în Regie unde-și fac veacul copiii Federației. Bineînțeles că nimeni n-o să zică nimic fiindcă domnii dirijați de Mircea Sandu nu văd decît ce vor ei și nu aud decît ce trebuie. Dobre a deschis scorul pentru gazde (min. 44), după care, în repriza secundă, Firică și Haidău au semnat cea de-a doua victorie a moldovenilor. ● **F.C. Farul — Steaua 1—3 (0—1).** Constănțenii, cu —5 în clasamentul adevărului, nu vor avea o iarnă prea liniștită. Golurile au fost marcate de I. Stan (min. 15 și 85), I. Dumitrescu (min. 62), respectiv Mănăilă (min. 82). ● **F.C. Brașov — Universitatea Craiova 0—1 (0—0).** Meci cu cîntec dacă e să luăm de bune cele povestite de Ilie Dobre. Gane a înscris în min. 60, tușierul l-a semnalizat în ofsaid, dar centralul Dan Crăciun s-a făcut că plouă. Vom afla cum a plecat din Brașov. ● **Dinamo — Progresul 7—0 (1—0).** Victorie detașată a dinamoviștilor, prin golurile realizate de Hanganu (min. 43 și 59), Gerstenmejer (71), Prisăceanu (80), Munteanu (85), C. Pacă (87) și Selimessy (90). Și astfel „bancherii" află că banii nu aduc... fericirea **(n.i.d.)**.

Important!

Abonamente la „Tribuna Sporturilor"

Este momentul să vă hotărîți: abonamentul pe 1 an la Tribuna Sporturilor este cel mai avantajos și iată de ce:

- **Aveți asigurată primirea regulată a săptămînalului nostru fără riscul de a nu-l găsi la chioșcurile de difuzare a presei**
- **Sînteți scutit de eventualele majorări de preț pe toată durata abonamentului**
- **Aveți în fiecare săptămînă, la domiciliu, o informație completă asupra sportului din județ**
- **Nu va lipsi, ca de obicei, programul săptămînal TV**
- **Prețul unui abonament este de 44 lei pe o lună, 130 lei pe 3 luni, 260 lei pe 6 luni, 520 lei pe un an, plus taxele poștale (ex. 13 lei pe trimestru).**

POPICE, DIVIZIA A II (m)

Foresta Tălmaciu — Bere Spirt C. F. R. Tr. Severin 4813-4726 (4-2)

În cadrul celei de a 6-a etape a Campionatului național de popice, divizia A (m) popicarii pregătiți de I. Barbu și G. Țifrea, au reușit o nouă victorie la o diferență de 86 p. Iată rezultatele în ordinea intrării pe arenă: Ioan Crețoiu — 820, Liviu Muică — 795, Silvestru Haran — 811, Constantin Perju — 770, Vasile Nicolae 813, Liviu Mailat — 804.

Ilie IONESCU

Concursul Memorial Jimmy Meltzer

Simbătă, 31 oct. 1992 s-a desfăşurat cea de-a treia ediţie a concursului „Memorial Jimmy Meltzer", competiţie organizată de salvamontiştii sibieni în memoria celui care a fost unul din stîlpii de bază ai alpinismului din ţara noastră.

Concursul, care a reunit la startul său aproape toţi membrii formaţiei Salvamont din judeţul nostru, s-a desfăşurat pe parcursul a două etape: prima etapă a fost cea de orientarea turistică şi a avut loc în pădurea Catrina. După parcurgerea celor 5 km de traseu şi descoperirea celor 10 posturi dispuse în pădure, clasamentul se prezintă astfel: 1) Orosz Doru, 2) Petrişor Dinu, 3) Voinescu Costin.

Etapa a doua, care a fost de fapt cea mai dificilă („Cătărarea de dificultate") s-a desfăşurat la stîncile de lîngă satul Prislop şi a constat în parcurgerea unor trasee, fiecare cu grad de dificultate ridicat (6A—7A).

După cele 4 manşe, clasamentul pe această etapă se prezintă astfel: 1) Blăjan Ovidiu, 2) Puiu Constantin, 3) Wilhelm Mihai. **Andrei BUTA**

Profil Viorel POLIANSCHI
Sănătatea Foresta Tălmaciu

Sibian get-beget, Viorel Polianshi s-a născut la 24 aprilie 1971 şi a început să joace popice de la vîrsta de 10 ani, primul său antrenor fiind regretatul Victor Felseghy, fost component al lotului reprezentativ al ţării în anii 50. La 14 ani a fost legitimat la Asociaţia sportivă Sănătatea Sibiu, de fapt aici desfăşurîndu-şi activitatea sportivă şi în prezent, doar că acum denumirea ei este Sănătatea Foresta Tălmaciu. În perioada 1985—1988 a participat la mai multe baraje — cu echipa — pentru promovare în prima divizie, dar reuşita nu le-a surîs popicarilor sibieni decît în 1989, o contribuţie importantă avînd-o juniorul Viorel Polianschi. Şi datorită aportului său, în prezent formaţia Sănătatea Foresta Tălmaciu activează cu bune rezultate în divizia A, antrenată fiind de antrenorii Ioan Barbu şi Gheorghe Ţivrea.

În plan individual, Viorel Polianschi a fost, 3 ani la rînd, campion judeţean de juniori, iar în acest an, la Campionatele naţionale de juniori, împreună cu un alt talentat popicar sibian, Liviu Muică, au ocupat locul 4 în proba de perechi.

Absolvent al Liceului Industrial nr. 6 Sibiu, Viorel este încadrat ca mecanic auto la S.C. Tur-Sib.

Selecţionat în lotul naţional de juniori, popicarul sibian se prtgăteşte în vederea participării la Campionatele mondiale ce se vor desfăşura în martie 1993 în capitala Ungariei. Îi dorim succes!

Campionatul judeţean de fotbal
O etapă cu neprezentări şi întîrzieri

• **Romnofir — Progresul 3—0 (0—0).** După o primă repriză echilibrată în care formaţia din Orlat a avut suficiente resurse de a face faţă atacurilor adverse, tălmăcenii, mult mai bine pregătiţi fizic, au reuşit să se detaşeze cu uşurinţă pe tabela de scor graţie golurilor realizate de C. Ciorogaru (min. 52) şi M. Sorcă (min. 63 şi 85). • **Recolta — Record 1—4 (0—1).** Diferenţa de valoare dintre cele două combatante este fidel oglindită de scorul cu care medieşenii s-au impus, în special în ultima parte a partidei. Au marcat: G. Pologea (min. 14), M. Golosiu (min. 72) şi B. Gorgacs (min. 82 şi 84). Golul de onoare al formaţiei din Alma a fost înscris în min. 87 de F. Tordai. **Q Fl. Roşie — Cedonia 2—2 (0—2).** Întîlnirea disputată la Avrig (terenul din Cîrţa fiind încă suspendat) s-a încheiat cu un just rezultat de egalitate, după ce sibienii reuşiseră în primele 45 de minute să puncteze de două ori prin M. Nistor şi N. Zereş. Golurile gazdelor poartă semnătura aceluiaşi jucător I. Mandeal. • **Textila — Sticla 3—0.** Echipa din Avrig n-a ajuns la Mediaş în timpul regulamentar. • **Silva — Spicul 3—0.** Oaspeţii nu s-au prezentat la Săliste.

JUDEŢ II. Q Avîntul Alţina — Sevişul Şelimbăr 3—2 (1—2). Autorii golurilor: L. Ţichindelean, N. Balaban şi I. Tecoanţă pentru învingători, M. Cismaş şi A. Ţăran pentru oaspeţi • **Flacăra Sura Mare — Recolta Vurpăr 4—0 (1—0).** Au marcat A. Răulea (2) şi I. Tîrziu (2). • **Carnaţi — Gloria Nocrich 0—3.** Meci cîştigat de oaspeţi în urma contestaţiei depuse Comisiei de competiţii. Sibienii au utilizat un jucător legitimat pentru Cedonia Sibiu, suspendat şi el pe o perioadă de un an. **Q Gloria Loamneş — SATAP Rusi 3—0.** Oaspeţii au ajuns cu o întîrziere de 25 minute la teren. **V. M.**

Karatiştii echipei „Cozia" Sibiu se remarcă

În 31 octombrie a.c., la Braşov au avut loc întrecerile din cadrul „zonei" Campionatului naţional de karate (shotokan vuko) la care au fost prezente zece formaţii, între care şi „Cozia" Sibiu, echipă antrenată de Constantin Daneş (centura neagră 3 dani) şi Vasile Văduva (centură neagră 1 dan). Prezentînd un lot omogen valoric, karatiştii sibieni au lăsat o impresie excelentă, cucerind locul I pe echipe.

Dar iată rezultatele individuale: la categ. + 80 kg, Constantin Dulcea a ocupat locul I; la aceeaşi categorie, Adrian Popa s-a clasat al doilea; la categ. + 75 kg, Mihi Dobrescu — locul I; la categ. — 70 kg., Claudiu Păunoiu — locul I; la categ. — 65 kg, Vergică Dorobanţu — locul I; la categ. — 60 kg. Nicolae Popovici — locul II. Toţi aceşti sportivi vor fi prezenti în 15 noiembrie a.c., la Bucureşti, la finala pe ţară. Să le urăm baftă!

Nu-i lipsit de interes să precizăm şi faptul că, sensibil la eforturile acestor tineri inimoşi, care s-au pregătit pînă mai deunăzi în... aer liber, prof. Ioan Igna, directorul Colegiului „Gheorghe Lazăr" din Sibiu le-a pus la dispoziţie, de trei ori pe săptămînă, sala de sport a colegiului, gest pe care-l salutăm. Eforturile karatiştilor au fost sprijinite material de următorii sponsori: NORA S.R.L., EXCLUSIV S.R.L., MARCUS IMPEX S.R.L., CRIAD S.R.L., MULTISERV S.R.L., LENIS BAR S.R.L., Complexul C.F.R. Sibiu, Depoul C.F.R., T.C.M. Braşov prin domnul Nicolae Ivănuţ, LIRA COM S.R.L. şi MODANI S.R.L. Tuturor, sportivii le mulţumesc şi prin intermediul „Tribunei sporturilor".

Să încheiem precizînd că tinerii dornici să practice karatele se pot înscrie lunea, miercurea şi vinerea, între orele 18,30 şi 20,30, la sala de sport a Colegiului „Gheorghe Lazăr" din Sibiu.

B. MIRCEA

EPOCA EDOUARDIANA

Data de 24 iulie 1894 marchează prima competiţie automobilistică din lume, anunţată oficial probă de anduranţă. S-a desfăşurat în Franţa între Paris şi Rouen pe o distanţă de 127 km, parcursă cu o viteză medie de 18 km/h. Maşina cîştigătoare a fost un Panhard Levassor, „preparată" în atelierele Ivry din Paris. Ideea organizării unei astfel de competiţii rezidă din faptul că la acea vreme primele vehicule autopropulsate erau puţin fiabile, iar structura de rezistenţă lăsa şi ea de dorit, fiind preluată de la vehiculele cu tracţiune animală. Alt scop urmărit de această primă competiţie a fost acela de a incita constructorii şi proprietarii de maşini la folosirea lor în alt scop şi nu exclusiv pentru „loisir".

Evenimentul sportiv al anului 1895 a fost cursa Paris — Bordeaux — Paris. Interesul stîrnit de competiţia din 1894 determină o participare mai numeroasă atît din rîndul competitorilor, cît şi din rîndul publicului. 22 de trăsuri fără cai se aliniază la start. După două zile de concurs, timp în care s-au parcurs 1178 km pe drumuri principale, s-a desemnat învingătorul: un

Automobilism

Panhard „pilotat" de inginerul Emile Levassor, cu o medie orară de 24 km/h.

Acest nou sport a prins repede cîştigîndu-şi adepţi în primul rînd printre tinerii proveniţi din familii bogate, care au început să organizeze curse în fiecare week-end, unele pe distanţe mari, altele în circuit, iar alţii, mai temerari, pe pistele suprainălţate ale stadioanelor care găzduiau întreceri cicliste. În 1894, cursa Paris — Marsilia este marea atracţie a anului, cursele „inter-city" se află în mare vogă, iar sportul auto devine factorul determinant în evoluţia maşinilor cu motoare mari şi puternice.

În 1900 maşinile participante devin adevăraţi monştri mecanici. Biplasul Panhard 1875 dezvolta 4 C.P., în timp ce modelul anului 1900 era echipat cu un imens motor de 7 litri, şi s-a dovedit a fi una din cele mai performante maşini ale momentului, fiind întrecută doar de un Mors de 10 litri.

Un an mai tîrziu în Germania, noul Mercedes al firmei Daimler sporeşte dinamismul curselor, este o maşină care datorită folosirii în concepţia ei a progresului acumulat pînă atunci în curse, determină obţinerea de succese, iar ca o consecinţă imediată a acestora creşterea vînzărilor de automobile.

Cursa Paris — Viena, din anul 1902, marchează la momentul acela o mare supriză: victoria unui „minuscul" Renault de 4 litri, sosit înaintea unor enorme Panhard, Mercedes, CGV şi Mors. Victoria lui Marcel Renault pe o maşină de concepţie proprie, lansează ideea că un motor mic, dar cu randament ridicat este mai performant în regim de competiţie, decît cele cu cilindree mare şi foarte puternice.

Peste ocean, în America, cursele automobilistice sînt impulsionate de cotidianul „Chicago Times Herald". Frank Duryea, pe un Benz preparat de el, cîştigă cursa Chicago — Evanston şi astfel devine primul învingător într-o întrecere automobilistică din Statele Unite. O victorie încurajatoare pentru cel care va deveni apoi primul constructor de maşini american. Se numeşte Gordon Bennett, iniţiatorul clasamentului pe echipe şi al competiţiilor cu participare internaţională.

(ca urma). **Iancu BĂCILĂ**

Săptămîna TV

Luni, 9 noiembrie 1992

14. Actualităţi. 14,10 Calendarul zilei. 14,20 Worldnet USIA. 15,20 Avanpremiera săptămînii. 15,40 Copiii noştri — viitori muzicieni. 16,00 S.O.S. Natura!. 16,30 Muzica pentru toţi. 17.00 Actualităţi. 17,05 Emisiunea în limba maghiară. 18,35 Pro Patria. 19,30 Desene animate. Captain Planet. 20.00 Actualităţi. 20,35 Tezaur. 20,55 Studioul economic. 21,20 Teatru TV. Castelul din Carpaţi. 22,50 Repriza a treia. 23,15 Actualităţi. 23,30 Confluenţe.

Marţi, 10 noiembrie 1992

7,00 Programul Televiziunii Naţionale din Republica Moldova. 10,00 Actualităţi. Meteo. 10,10 Calendarul zilei. 10,20 Worldnet Usia. 12,10 Ora de muzică. 13,00 Interferenţe. 13,30 Muzica ptr. părinţi. 14,00 Actualităţi. Meteo. 14,15 Muzica ptr. toţi. 14,45 Avanpremiera TV. 14,55 Preuniversitaria. 15,30 Teleşcoală. 16,00 Convieţuiri-Magazin. 17,00 Actualităţi. 17,05 Repere transilvane. 17,35 De dor, de dragoste, de joc... 18,00 Salut, prieteni! 19,00 Studioul economic. 19,30 Desene animate. Captain Planet 20,00 Actualităţi. 20,35 Sport 20,45 Telecinemateca. Salariul groazei (Fr-Ital.) 23,20 Actualităţi. 23,35 Jazz în nocturnă.

Miercuri, 11 noiembrie 1992

7,00 Programul Televiziunii Naţionale — din Republica Moldova. 10,00 Actualităţi. Meteo. 10,10 Calendarul zilei. 10,20 Film serial. Marc şi Sophie (17). 11,20 La Sept. 12,10 Ora de muzică. 13,00 Vîrsta a treia. 13,30 Audiovizual studio. 14.00 Actualităţi. 14,15 Civilizaţia montană. 14,45 Avanpremiera TV. 14,55 Preuniversitaria. 15,30 Teleşcoală. 16,00 Tineri interpreţi de muzică populară. 16,20 15, 16, 17, 18. 16,50 Tragerea Pronoexpres. 17,00 Actualităţi. 17,05 Arte vizuale. 17,30 Reflector. 18,00 Microrecital formaţia „Compact". 18,15 Studioul economic. 18,45 Baschet masculin: România — Suedia. 19,30 Desene animate. 20,00 Actualităţi. 20,35 Sport. 20,45 Film serial. Mama Lucia (5). 21,40 Memorialul durerii. Canalul — „mormînt al reacţiunii" (II). 23,00 Universul cunoaşterii. 23,45 Actualităţi. 24,00 Închiderea programului.

Joi, 12 noiembrie 1992

7,00 Programul Televiziunii Naţionale din Republica Moldova. 10,00 Actualităţi. Meteo. 10,10 Calendarul zilei. 10,30 Worldnet Usia. 12,10 Ora de muzică. 13,00 Oameni de lîngă noi. 13,30 Jazz-magazin. 14,00 Actualităţi. 14,15 Avanpremiera TV. 14,20 Tradiţii. 14,50 Preuniversitaria. 15,30 Teleşcoală. 16,00 Dialog cu iubitorii muzicii simfonice. 16,30 Drumuri în memorie. 16,55 Actualităţi 17,00 Repere moldave. 17,30 Tele-discul muzicii populare. 17,50 Forum. 18,20 Simpozion. 19,00 Studioul economic. 19,30 Desene animate. 20.00 Actualităţi. 20.35 Sport. 20,45 Film serial. Dallas (179). 21,45 Reflecţii rutiere. 22.00 Microrecital Dida Drăgan. 22,15 Reporter '92. 23,15 Actualităţi. 3,30 Stadion. 24,00 Închiderea programului.

Vineri, 13 noiembrie 1992

7,00 Programul Televiziunii Naţionale din Republica Moldova. 10,00 Actualităţi. Meteo. 10,10 Calendarul zilei. 10,20 Film artistic. Casimir. 11,50 Super Channel. 12,10 Descoperirea Planetei. 12.30 Ora de muzică. 13,30 Actualităţi. 13,55 Fotbal: România — Cehoslovacia (t). 15,45 Două personaje de operă. 16,00 Limba noastră. 16,30 Muzica pentru toţi. 16,45 Tragerea Loto. 16,55 Actualităţi. 17,00 Emisiune în lb. germană. 18.00 Documentar ştiinţific. 18,30 Divertisment internaţional. 19,00 Viaţa parlamentară. 19,30 Desene animate. 20,00 Actualităţi. 20,35 Sport. 20,45 Film serial. Destinul Familiei Howard. (47). 21,45 Studioul şlagărelor. 22,15 Gong! 22,45 Top 10. 23,20 Actualităţi. 23,35 Întîlnirea de la miezul nopţii. 0,35 Închiderea programului.

Simbătă, 14 noiembrie 1992

9,00 Bună dimineaţa! 9,50 Şahul de la A la Z. 10,00 Actualităţi. 10,10 Ala-Bala-Portocala! 11,10 Alfa şi Omega. 12,00 Itinerare spirituale. 12,30 Ora de muzică. 13,30 7X7. 14,00 Actualităţi. 14,10 Reflecţii rutiere. 14,20 Desene animate. 14,45 Laureaţii Premiului Nobel ptr. Literatură. 15,15 Artă şi creaţie. 15,55 Al doilea război mondial. 16.25 Monument muzical. 16,35 Magazin cinematografic. 17,35 Mapamond. 18,05 Teleenciclopedia. 18,50 Fotbal: România — Cehoslovacia. 20.50 Actualităţi. 21,25 Film serial Twin Peaks (26). 22.25 Invitaţie la Teatrul „Victoria". 23,25 Actualităţi. 23,40 Sport. 23,50 Film artistic. Farfuria zburătoare.

Duminică, 15 noiembrie 1992

8,30 Bună dimineaţa!. 9,25 Clubul desenelor animate. 10,15 Film artistic pt. copii. Albul Bim — Ureche Neagră (6). 10,45 Avanpremieră TV. 10.50 Actualităţi. 11. Lumină din lumină. 11,45 Handbal masculin: Steaua — RTV Basel (Elveţia). 12,15 Viaţa satului. 13.30 Întîlnire cu... Angela Moldovan. 14,00 Actualităţi. 14,10 Atlas. 14.30 Video-magazin. 17.25 După 20 de ani — Cerbul de Aur. 18.25 Ziua Naţională a Belgiei. 18,40 Convorbiri de duminică. 19,10 Film serial. Dallas. (180). 20,00 Actualităţi. 20.35 Film artistic. Raţiuni de stat. (Fr.-Ital.). 22.15 Duminica sportivă. 22.40 Diamond Awards Festival — 1987 23,20 Actualităţi. 23.35 Maeştrii.

MAPAMOND sport

Amara pîine a rezervei

Alain Casanova s-a născut la 15 octombrie 1961 la Clermont-Ferrand, are 1,78 m, 72 kg şi este „de meserie" portar. A debutat la echipa Cournon în 1979, un an mai tîziu era la INF Vichy, a continuat la Le Havre, unde a şi debutat în prima divizie franceză în 1985. L-a văzut însă Tapie, patronul lui Olympique Marseille şi l-a luat, în 1990. Numai că acolo titular era Pascal Olmeta şi cum acesta n-a fost nici măcar odată accidentat, de doi ani, Casanova n-a jucat nici un minut în prima echipă! Fostul portar al reprezentativei olimpice a Franţei mănîncă amara pîine a veşnicei rezerve: „Nu mi-am pierdut nici speranţele, nici încrederea în mine. Decît titular la o echipă anonimă, e, totuşi, mai bine ca rezervă la o campioană. În plus, am învăţat încă destule aici. Spre exemplu, pe vremea cînd Papin juca la noi, după fiecare antrenament, în vreme ce ceilalţi făceau duş, noi rămîneam pe teren şi-mi trăgea la poartă din toate poziţiile. Am calculat că, într-un sezon, mi-a tras vreo 12.000 de şuturi, jumătate din ele fiind goluri. Cred că sînt portarul care a încasat cele mai multe goluri! Să ştiţi că - spre deosebire de ceilalţi jucători - portarul trebuie să muncească de zece ori mai mult pentru a putea fi în priză în timpul meciurilor oficiale unde, de fapt, efortul lui nu-i mare, dar poate fi decisiv. Poate n-o să mă credeţi dar eu rup 40 perechi de mănuşi pe an şi cred că fac mai mult de 20.000 de plonjonuri".

La 31 de ani împliniţi, Alain Casanova mai crede încă în steaua sa, deşi a evitat să spună cîte perechi de pantaloni de trening a rupt la fund, pe banca rezervelor.

Uzina de campioni de la Font-Romeu

Pe versantul vestic al Pirineilor Orientali, la aproape 2000 m, altitudine se află liceul de stal Olympia, o unitate şcolară plantată în creerul muntelui, înconjurată de pădure. Aici se află din 1968 uzina de campioni a Franţei. Atunci, cu cîteva luni înaintea Jocurilor Olimpice din Mexic, diriguitorii sportului francez au pus temelia acestui centru de pregătire în vederea obişnuirii viitorilor concurenţi cu altitudinea. Aşa a fost găsit acest loc situat la 2 km de Font-Romeu, un sat cu doar 2327 locuitori. Locul era, de altfel, cunoscut încă din anii '20, aerul pur şi proaspăt de aici atrăgînd atît capetele încoronate, cît şi tuberculoşi sau asmatici.

În 15 luni, această bază sportivă a fost construită, iar de atunci, an de an, s-a dezvoltat ajungînd ca în prezent, să se întindă pe o suprafaţă de 2200 ha, avînd o reţea de artere de circulaţie măsurînd 70 km. Ce-i drept, nu mai găseşti aici liniştea şi atmosfera patriarhală de altădată, cu vilişoare ascunse de privirile indiscrete, în schimb aici şi-au stabilit tabere de pregătire 24 de cluburi sportive. Bineînţeles că, în aceste condiţii, şi sătucul şi locuitorii lui şi-au modificat stilul de viaţă. Au apărut sumedenie de întreprinzători, mulţi dintre ţărani au devenit hotelieri şi Font-Romeu a devenit un fel de capitală a sportului internaţional, fiindcă aici vin să se antreneze sportivi din lumea întreagă, fireşte, plătind corespunzător acest privilegiu. „Între 10 şi 15 medaliaţi cu aur s-au pregătit aici pentru fiecare Olimpiadă" susţine doamna Anne-Marie Agel, directoarea sportivă a centrului de antrenament. Unii îşi mai amintesc că înaintea Jocurilor Olimpice din Mexic aici a venit să se antreneze o tînără atletă, micuţă, care - neavînd bani - dormea în cortul pe care şi-l adusese. Aveau să afle, mai tîrziu, că era Colette Besson, cea care cîştiga titlul olimpic în proba de 400 metri. Alţii nu uită să spună că aici s-a pregătit reprezentativa de fotbal a Franţei, sub conducerea lui Michel Hidalgo în perioada ei de glorie cînd a fost semifinalistă a Campionatului Mondial, în 1982 şi 1986 şi Campioană a Europei în 1984. De aproape 15 ani, aici se pregăteşte judoka belgian Robert Van de Walle care a cucerit 26 de medalii în competiţii internaţionale de avergură, între care şi una de aur la J.O. din 1980, de la Moscova. Acum, la 38 de ani, tot aici se antrenează. „La început - povesteşte el - veneam numai cu antrenorul, fără partener. Făceam pregătire fizică alergînd în sus şi-n jos pe cărările muntelui. De multe ori antrenorul îmi mai atîrna şi un rucsac plin cu nisip în spinare. De cîte ori coboram la şes după aceste stagii, eram imbatabil".

Franck Esposito este vedeta înotului francez în probele de 100 şi 200 m fluture. În luna februarie a.c. a spulberat recordul mondial în proba de 200 m fluture, înotînd în bazin mic. „De fiecare dată cînd mă pregătesc la Font-Romeu obţin performanţe. Altitudinea îmi prinde bine, în plus, aici, sînt izolat de problemele care se ivesc, mereu, cînd sînt acasă"

„La Font-Romeu nu există vedete - afirmă directorul administrativ al bazei, Michel Brial. Toţi sînt trataţi ca nişte liceeni obişnuiţi care trebuie să se supună unei anumite discipline. Înainte de J.O. de iarnă de la Albertville şi prinţul Albert de Monaco s-a aflat aici şi s-a adaptat uzanţelor. A avut o cameră cu un pat şi toaletă şi nu s-a plîns de lipsă de confort".

Centrul de antrenament de la Font-Romeu nu face discriminări între vedete şi anonimi pentru că toţi cei care vin aici - beneficiind de condiţiile naturale, dar şi de baza sportivă excelent dotată - nu se gîndesc decît cum să se pregătească mai temeinic, unii pentru a rămîne pe culmile gloriei, alţii pentru a-i detrona şi a le lua locul...(n.i.d.)

Luke şi Butch, doi dintre cei mai renumiţi luptători de catch din SUA, zîmbesc... fotogenic. Le cam lipsesc dinţii, dar ce importanţă are pentru că, în schimb, nu duc lipsă de muşchi.

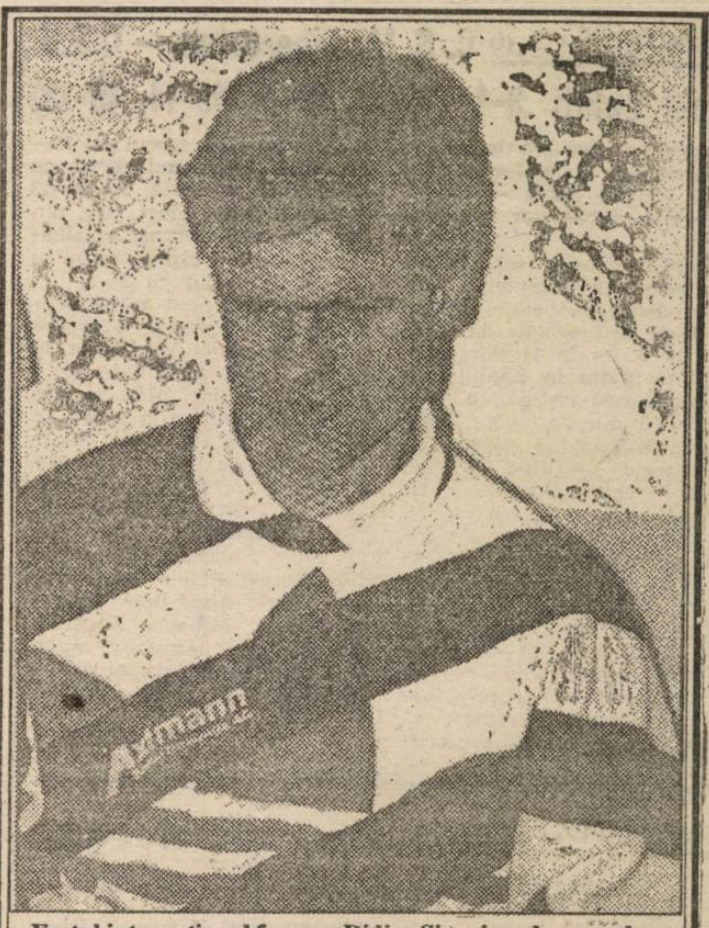

Fostul internaţional francez Didier Six, ajuns la apusul carierei, nu renunţă. Iată parcursul carierei sale de fotbalist: Valenciennes, Lens, Olympique Marseille (în Franţa), VfB Stuttgart (în Germania), Strasbourg (în Franţa), Cercle Bruges (Belgia), Mulhouse (Franţa), Aston Villa (Anglia), Metz (Franţa), Galatasaray (Turcia), Vallauris (Elveţia) şi, în fine, VfB Leipzig (Germania).

Să recunoaştem că puţini sînt fotbaliştii care se pot mîndri cu o asemenea carte de vizită de... turist internaţional.

Un schior ajuns... director

Organizatorul Jocurilor Olimpice de iarnă de la Albertville, fostul mare schior francez Jean-Claude Kily a fost numit director la World Sport Marketing.

- Ce rol veţi juca în noua funcţie care vi s-a încredinţat?

- Voi fi animatorul şi cel care va lua deciziile finale. După cum ştiţi World Sport Marketing organizează şi obţine profituri din mari competiţii sportive cum sînt Turul ciclist al Franţei, cursa Paris-Roubaix, concursul de automobile Paris-Dakar etc., creează noi competiţii, ţine legătura cu federaţiile naţionale.

- Ce v-a făcut să acceptaţi această funcţie?

- World Sport Marketing este o societate renumită, cu o experienţă mare în domeniul gestionării şi comercializării evenimentelor sportive.

- Cînd aţi luat decizia de a accepta promovarea?

- Primul contact cu Jean-Pierre Courcol, directorul grupului Amaury, l-am avut în timpul Jocurilor Olimpice de la Albertville. Ne-am reîntîlnit după aceea şi el mi-a făcut o ofertă fermă. M-am dus acasă, la Geneva şi m-am gîndit îndelung.

- Ce veţi face pentru a relansa cursa Paris-Dakar?

- Deocamdată vom mări suma destinată organizării cu 5 milioane franci destinaţi asistenţei tehnice şi transportului vehiculelor silite să abandoneze.

- Aveţi în vedere, în mod deosebit, nişte competiţii?

- Toate ne interesează. Nu avem preferinţe. Un open de golf, un turneu de tenis, Cupa Davis, o probă de ciclism pe pistă, un miting atletic... Am cîteva idei pentru a ajuta Federaţia Internaţională de Schi pentru revalorizarea Cupei Mondiale şi de a organiza întreceri săptămînale pentru bărbaţi şi femei.

- Veţi fi un fel de regizor?

- Nu, n-am intenţia să fiu un organizator de spectacole. Noi nu vom organiza decît competiţii sportive de mare avengură. Aceasta este creaţia grupului de la ziarul L'Equipe care deja a „inventat" competiţii care se bucură de mare succes: Cupa Europei la fotbal sau Cupa Mondială la schi.

- Nu v-aţi gîndit la propriul canal de televiziune care să transmită în exclusivitate competiţiile sportive pe care le organizaţi?

- Deocamdată, nu. Noi sîntem vînzătorii care căutăm cel mai bun cumpărător. Cine plăteşte mai bine va avea cîştig de cauză.

- După Jocurile Olimpice se vorbea că veţi fi numit ministrul sportului în Franţa..:

- N-am fost solicitat. Ca să fii ministru n-ajunge să vrei tu sau să fii conştient că eşti apt pentru aşa ceva. Aici intervine politica...

Un „duet" care n-a corespuns

În acest an echipa italiană Gatorade, în încercarea de a-şi învinge adversarele din marile întreceri, i-a adunat sub culorile sale pe doi dintre cei mai mari titraţi ciclişti ai momentului, Gianni Bugno şi Laurent Fignon. Deşi aceştia nu mai sînt chiar tineri - Bugno a împlinit 28, iar Fignon, 31 - ei rămîn redutabili. Din păcate...

Dar mai bine să-i lăsăm pe ei să vorbească.

Gianni Bugno: „Venirea lui Laurent la Gatorade m-a bucurat pentru că eu eram liderul ei şi mi-era teribil de greu să suport întreaga răspundere din februarie pînă în octombrie, de-a lungul atîtor concursuri. Şi-apoi, doi oameni sînt mult mai greu de supravegheat de adversari decît unul singur. Nu se pune problema concurenţei între noi doi, ci a colaborării în vederea obţinerii de succese cu echipa. În privinţa caracterului lui Fignon, nu cred că voi avea divergenţe cu el. Sîntem profesionişti şi trebuie să ne respectăm contractul. Restul nu mai are nici o importanţă".

Laurent Fignon: „Gianluigi Stanga, marele patron al formaţiei Gatorade Italia, a ştiut ce face cînd m-a adus aici. Interesul lui este să obţină performanţe, iar eu, dacă am semnat, înseamnă că am considerat că mă voi putea înţelege cu Bugno. Şi-apoi, chiar dacă sîntem într-o echipă, de pedalat pedalăm fiecare pe bicicleta lui".

Aceste declaraţii au fost date în februarie a.c.. Au urmat concursurile şi cei doi n-au făcut mai nimic, clasîndu-se, mai tot timpul, undeva în mijlocul plutonului, între anonimi. Dovadă că nu întotdeauna din doi solişti poţi alcătui un „duet" redutabil. La care Fignon a motivat: „Ştiu din experienţă că foarte rar doi lideri sînt concomitent în formă în acelaşi sezon. Aşa mi s-a întîmplat şi la Renault Gitanes unde i-am avut coechipieri pe rînd pe Hinault apoi pe Mottet, apoi pe Le Mond"! Ce să mai zici?

Americanul Matt Biondi (26 ani), recordmen mondial în probele de 50 şi 100 m liber, n-a obţinut la Barcelona succesele răsunătoare scontate.

VOLEI, DIVIZIA A (f)

C. S. M. Libertatea — C.S.U. Rapid Galaţi 3-1 (15-13, 12-15, 16-14, 15-13)

Aşa după cum era de aşteptat derby-ul codaşelor a revenit echipei gazdă — C.S.M. Libertatea Sibiu, dar nu fără emoţii.

După un prim set cîştigat de gazde în 22 minute, în cel de al doilea oaspetele conduc cu 4—0, sînt egalate la 4 şi apoi la 6 şi la 11 dar, greşesc mai puţin în finalul de set pe care-l cîştigă cu 15—12, în 26 minute. Aşa după cum a început se părea că gălăţencele, profitînd de greşelile în lanţ ale gazdelor, îşi vor adjudeca şi al treilea set. Ele conduc cu 8—1 dar, sibiencele revin spectaculos, egalează la 11, ca apoi, şi cu puţin noroc, să cîştige cu 16—14. În ultimul set, deşi conduc cu 4—1, 5—2, 8—4, 11—5, voleibalistele noastre dau dureri de cap spectatorilor prin neputinţă. Oaspetele reuşesc să recupereze 8 puncte consecutiv şi egalează scorul la 12—12, apoi iau conducerea cu 13—12. Se egalează la 13—13 şi cu un ultim efort, dar, din nou, cu mult noroc, voleibalistele noastre cîştigă setul cu 15—13 şi meciul cu 3—1.

Acest meci ne-a arătat o echipă care greşeşte nepermis de mult atunci cînd este în avantaj, prin servicii în afara spaţiului de joc, prin aşezare necorespunzătoare în teren. În concluzie, deşi învingătoare sibiencele nu ne-au convins. Antrenorii prof. Vasile Măşcăşan şi Traian Prişcă au aliniat următoarea formaţie: Georgeta Rebegel (Florentina Cârpătorea), Flavia Sabo, Cristina Blaga, Anca Bota, Teodora Pojoga, Mihaela Argintar. Au arbitrat cu multe greşeli: D. Blaha (Curtea de Argeş) — principal şi H. Anca (Braşov) secund.

Ilie IONESCU

RUGBY, DIVIZIA A

Marin Sabin - recidivează

C.S.M. FORESTA — FARUL 11—16 (5—6)

Hotărît lucru, în ţara asta, soarele răsare de la Bucureşti. Fidelă crezului său, federaţia ne-a trimis exemplarul bombat, numit Marin Sabin, să-şi facă numărul. Exact ca în urmă cu cîţiva ani, cînd la fel, ne-a adus la exasperare — unii simţind-o serios pe propriul buzunar, prin amenzile plătite — şi acum cu nesimţirea care-l caracterizează a împărţit dreptatea după bunul său plac. Deşi agasantă, această scuză a arbitrajului părtinitor, ea se justifică, martori fiind sutele de spectatori prezenţi sîmbătă pe stadionul din pădure, în spiritul aceleiaşi obiectivităţi trebuie să recunoaştem că echipa noastră a făcut unul dintre cele mai slabe jocuri ale sale din ultimii ani, departe de pretenţiile locului ocupat în clasament, favorizînd într-un fel maniera de arbitraj.

Meciul s-a constituit într-un examen psihologic, neabsolvit, ca şi cel din confruntarea cu Baia Mare cînd am pierdut medaliile de argint ale campionatului, tot pe propriul teren. Constănţenii au dovedit, mai mult decît noi, că ştiu ce vor, în plus ajutaţi şi de arbitrajul total favorabil, şi-au atins scopul. Cît i-o fi costat, doar ei ştiu.

Deşi această înfrîngere atîrnă ca o piatră de moară, de gîtul băieţilor noştri, intenţia de a ocupa una din treptele podiumului rămîne încă posibilă. Evoluînd în confruntările viitoare mai aproape de valoarea lor ei îşi pot atinge scopul. Să nu dramatizăm mai mult decît este cazul şi să sperăm în rezultate mai bune.

Revenind la joc să spunem că observatorul federal a afirmat: „Prin deciziile luate arbitrul a viciat rezultatul întîlnirii" dar cum o astfel de afirmaţie nu poate schimba rezultatul întîlnirii, în cazul în care ea va fi susţinută şi la Bucureşti nu va aduce decît o sancţiune dictată împotriva arbitrului. Iar dacă faptul că arbitrul a părăsit terenul în paşi de horă protejat de un cerc de oameni de ordine constituiţi ad-hoc, care au realizat o protecţie relativă în faţa mulţimii dezlănţuite, va fi menţionată în raportul jocului, s-ar putea ca vreo cîteva etape să le organizăm pe alte terenuri.

G. RADU

Şoimii Compa — Electro Fieni 2-1 (1-0)

De la o vreme, încasăm în deplasare goluri cu nemiluita, iar acasă ne chinuim să cîştigăm. Şi aceasta în primul rînd datorită unei instabilităţi a echipei de la o etapă la alta, dar nu în ultimul rînd, ca urmare a unui joc debusolat, cu neînţelegeri de tot felul între jucători, cu prea multă nervozitate, care face numai rău echipei. Cele 3 cartonaşe galbene (Ştef, Munteanu, Mărginean) primite sînt urmarea unor astfel de manifestări, şi credem că sînt prea multe la un meci pe propriul teren. După o suită de ocazii ratate, Bîrsan este agăţat în careu, lovitura de la 11 m dictată prompt de arbitrul Boroş (Carei) o transformă precis Caşoltan 1—0, în min. 7.

Replica oaspeţilor deşi sporadică putea să aducă egalitatea, în min. 11 cînd Teodorescu pune latul la o centrare mingea trecînd cu puţin peste bară. Giurcă în min. 16, are o incursiune pe dreapta, centrează, Munteanu şi Bîrsan se invită reciproc la preluare, mingea este degajată, ajunge la Ştef, şutul acestuia zguduind bara transversală. Tot în prima repriză, Caşoltan este realmente trîntit în careu de portarul Bunariu, însă arbitrul nu vrea să acorde lovitura de pedeapsă care se impunea. Partea a II-a mult mai echilibrată avea să debuteze cu o lovitură liberă bine executată de Bîrsan, portarul se întinde şi scoate de la pătianjen. Urmează un şut slab al lui Munteanu din mijlocul careului, şi cîteva driblinguri fără nici un rost ale lui Bîrsan, foarte împrăştiat în acţiunile sale.

Min. 63 aduce golul doi al Şoimilor. Armenean execută precis o lovitură liberă din marginea laterală a careului spre Munteanu care reia frumos în plasă. După numai două minute P. Ion, lăsat liber la 16 m, îl învinge pe Teleşpan cu un şut plasat 2—1.

Să mai notăm situaţia lui Bîrsan din min. 85 cînd Ciobanu îi trimite mingea, dar preluarea a fost total defectuoasă, de începător, ca să nu zicem altfel.

Formaţia aliniată de Şoimii Compa: Teleşpan — Luca, Berţa, Giurcă (min. 86, Negrea), Armenean — Ciobanu, Ştef, Mărginean — Bîrsan, Munteanu, Caşoltan (min. 65, Cîrdei).

I. PLEŞCA

PE SCURT

Baschet feminin: Gaz Metan C.S.Ş. Mediaş — C.S.M. Gheorghieni 69—60. **Popice feminin.** Junioara Dolna Haţegan, din Mediaş, a obţinut locul al V-lea în finala campionatului naţional individual de junioare, desfăşurat la Tîrgu Mureş. În urma acestui rezultat a fost cooptată în lotul naţional de junioare.

BASCHET, DIVIZIA B (m)

Ferom Rm. Vîlcea — C.S.U.-C.S.Ş. Balanţa Sibiu 80—73 (51—48)

Pentru sibieni au înscris: M. Lăpădat 21 (2×3), D. Fleşeriu 18 (4×3), D. Dan 17 (3×3), A. Mitrea 12, M. Milea 5 (1×3). Oaspeţii au fost lipsiţi de doi titulari: Cilniceanu şi Costea, accidentaţi. Duminică baschetbaliştii sibieni vor evolua acasă în faţa echipei IVEX Craiova. (I. I.).

Convocare

Se convoacă toţi membrii Comisiei judeţene de schi Sibiu, precum şi toţi aceia care doresc să activeze în cadrul acestei comisii pentru joi, 12 noiembrie a.c., ora 17, la sediul Oficiului judeţean pentru tineret şi sport.

Preşedintele comsiei
ing. Stan MĂRUNTU

Prof. Mihai Fleşeriu:

„Înainte de a fi pepiniera lui C.S.U. Balanţa sînt elevi ai C.S.Ş. Sibiu"

Am asistat recent în sala C.S.Ş. din Sibiu la evoluţia tinerilor baschetbalişti ai divizionarei B — C.S.U. Balanţa, învingători în faţa echipei piteştene Universitatea I.S.A. După meci, antrenorul acestei formaţii, prof. Mihai Fleşeriu, a ţinut să ne spună: „Doresc să precizez că înainte de a deveni o pepinieră a divizionarei C.S.U. Balanţa, totodată aceşti tineri baschetbalişti au o identitate precisă datorită rezultatelor obţinute în întrecerile juniorilor pe diferite categorii de vîrstă. Cei care cunosc activitatea sporturilor de echipă ştiu că echipa de juniori a C.S.Ş. Sibiu a fost prezentă în ultimii trei ani în turneele finale după cum urmează: în 1990, la juniori III; în 1991 la juniori II, iar în acest an la juniori I şi la finala liceelor sportive.

În ceea ce priveşte activitatea de performanţă din acest an, în divizia naţională de juniori şi şcolari după primul tur echipa C.S.Ş. Sibiu se află pe locul I în seria a III-a, reuşind următoarele rezultate: 75—49 cu Steaua Bucureşti; 54—58 cu C.S.Ş. Tg. Jiu; 88—57 cu C.S.Ş. Mediaş; 92—67 cu Rapid Bucureşti; 99—68 cu C.S.Ş. Rm. Vîlcea şi 73—58 cu C.S.Ş. Deva. Echipa a avut următoarea componenţă: A Mitrea, cu 6 puncte înscrise, A. Kovacs (56), C. Lisenchi (5), D. Dan (77), D. Fleşeriu (105), M. Costea (95), M. Lăpădat (128), R. Bucurenciu (29).

În acest an, în urma primirii dreptului de participare în divizia B — tineret, echipa sibiană, cărela i s-au alăturat D. Mîrea şi O. Cîlniceanu, participă în paralel, atît în divizia de juniori şi şcolari, cît şi în divizia B — tineret, în ideea creşterii mai rapide a valorii juniorilor în activitatea competiţională şi mai uşoara integrare în echipa de divizia A.

Acest lucru a putut avea loc pe de o parte graţie valorii juniorilor amintiţi, iar pe de altă parte datorită încheierii unui protocol de colaborare între C.S.Ş. Sibiu şi C.S.U. Balanţa, în urma căruia echipa activează sub titulatura **C.S.U.-C.S.Ş.Balanţa Sibiu".**

În încheiere, prof. M. Fleşeriu a ţinut să sublinieze că aceşti copii minunaţi sînt supuşi la o mulţime de privaţiuni, străbat zilnic distanţe mari pînă la sală, îndură frigul din trenuri şi hoteluri, trebuie să se mulţumească uneori cu baremuri de masă mici fără să primească nimic în schimb, uneori nici chiar mulţumiri. Iată de ce ei merită toată consideraţia noastră.

Ilie IONESCU

CLASAMENTE DIVIZIA A

SERIA I

Petrolul — Foresta 5—0; Flacăra — F.C. Argeş 2—1; Chimia — Steaua 2—0; Gloria Buzău — A.S.A. 2—0; Unirea Slobozia — Faur 1—2; Poli Iaşi — C.S.M. Suceava 2—0; Gloria Galaţi — C.S. Olt 1—0; Callatis — Ceahlăul 3—0; Autobuzul — Unirea Focşani 0—0.

1. Flacăra	13	7	2	4	19-13	16
2. Callatis	13	7	2	4	17-13	16
3. Portul	13	7	1	5	29-22	15
4. Gloria Galaţi	13	7	1	5	21-17	15
5. Poli Iaşi	13	7	1	5	19-16	15
6. Ceahlăul	13	6	3	4	16-14	15
7. Gloria Buzău	13	7	0	6	31-24	14
8. Steaua Mizil	13	6	1	6	31-16	13
9. F.C. Argeş	13	5	3	5	21-15	13
10. Unirea Focşani	13	5	3	5	18-13	13
11. A.S.A. Tg. Mureş	13	6	1	6	18-20	13
12. Chimia Rm. V.	13	5	3	5	23-25	13
13. C.S.M. Suceava	13	6	1	6	14-22	13
14. Faur Bucureşti	13	6	0	7	18-21	12
15. Foresta	13	4	3	6	11-19	11
16. Autobuzul	13	4	1	8	22-26	9
17. Unirea Slobozia	13	3	3	7	14-25	9
18. C.S. Olt	13	4	1	8	11-32	9

Etapa viitoare: Portul — C.S.M. Suceava; Unirea Focşani — Callatis; Faur — Gloria Buzău; A.S.A. — Autobuzul; Steaua — Unirea Slobozia; F.C. Argeş — Chimia; Foresta — Flacăra, Ceahlăul — Gloria Galaţi; C.S. Olt — „Poli" Iaşi.

SERIA A II-A

Metalul Bocşa — I.C.I.M. 0—0; Corvinul — F.C. Maramureş 0—1; Unirea — C.F.R. Timişoara 2—0; C.F.R. Cluj — Metrom 2—0; F.C. Drobeta — U.T.A. 1—0; Tractorul — Gloria Reşiţa 3—0; Jiul Craiova — Jiul Petroşani 2—1; Met. Cugir — F.C. Bihor 2—1; Armătura — Olimpia 0—2

1. Jiul Petroşani	13	7	2	4	23-15	16
2. F.C. Maramureş	13	7	1	5	27-12	15
3. U.T.A.	13	7	1	5	26-18	15
4. Corvinul	13	6	2	5	24-14	14
5. I.C.I.M. Braşov	13	6	2	5	21-15	14
6. Metrom	13	5	4	4	13-11	14
7. F.C. Drobeta	13	6	2	5	15-13	14
8. Jiul Craiova	13	7	0	6	18-21	14
9. Tractorul	13	5	3	5	18-15	13
10. Gloria Reşiţa	13	6	1	6	15-14	13
11. Metalul Bocşa	13	6	1	6	21-23	13
12. Unirea A. Iulia	13	6	1	6	16-24	13
13. Armătura Zalău	13	6	0	7	18-24	12
14. Met. Cugir	13	5	2	6	21-35	12
15. F.C. Bihor	13	5	1	7	15-24	11
16. C.F.R. Timişoara	13	5	1	7	14-26	11
17. Olimpia	13	4	2	7	22-22	10
18. C.F.R. Cluj	13	4	2	7	19-29	10

Etapa viitoare: Metalul Bocşa — Gloria Reşiţa; Olimpia — Met. Cugir; U.T.A. — C.F.R. Cluj; Metrom — Armătura; C.F.R. Timişoara — F.C. Drobeta; F.C. Maramureş — Unirea; I.C.I.M. — Corvinul; F.C. Bihor — Jiul Craiova; Jiul Petroşani — Tractorul.

Gazdele în ofensivă în Divizia C

● **Unirea — Mecanica 3—2 (2—1).** Debut fericit al ocnerilor care după un sfert de oră conduceau cu 2—0, graţie golurilor înscrise în minutele 1 şi 10 de N. Olaru şi I. Cerghezan. În continuare formaţia din Mîrşa echilibrează partida, domină, reduce din handicap prin G. Iancu (min. 35) şi egalează în min. 67, cînd L. Tarcea punctează din nou. Opt minute mai tîrziu gazdele reuşesc golul victoriei înscriind prin C. Tomuţă. ● **Relec — Gloria-I.T.A.- Geamuri 3—2 (1—1).** Întîlnire tensionată, aspră, sensibil egală, între două combatante care şi-au disputat cu deosebită ambiţie şi ardoare şansele. „Unsprezecele" din Dumbrăveni a condus mai mult timp ostilităţile, oaspeţii dovedindu-se însă extrem de periculoşi pe contraatac. Ei deschid scorul în min. 17 cînd F. Schuller transformă precis o lovitură liberă de la 18 metri. D. Hodîrnău egalează în min. 30 cu o excelentă şi precisă lovitură de cap. În min. 47 I. Nicolae parează iniţial penaltiul acordat, dar mingea respinsă e expediată în plasă de M. Dan. Sticlarii egalează în min. 65 prin M. Lică, dar cu 5 minute înainte de final C. Coldea înscrie golul victoriei gazdelor. ● **Carbomet — Tractorul 3—1 (1—1).** La Agnita formaţia din Copşa Mică (al cărei teren e suspendat), s-a impus în faţa sibienilor, punctînd prin: N. Cosma (min. 35), T. Boborodea (min. 52, autogol) şi I. Puşcă (78), după ce oaspeţii deschiseseră scorul în min. 12, cînd S. Căpăţînă a transformat un 11 m. ● **Construcţii — Carpaţi 1—2 (1—0).** Cu toate că au controlat cu destulă autoritate întrecerea şi au condus 80 de minute pe tabela de scor, graţie golului reuşit de M. Risti (min. 7), sibienii n-au reuşit să se impună în faţa adversarilor veniţi de la Agnita. Oaspeţii au egalat în min. 87 prin D. Solomon, iar după alte două minute S. Ţînţ înscrie golul unei victorii puţin scontate. ● **Sparta — Vitrometan 1—0 (0—0).** Derbiul mediesenilor a dat cîştig de cauză gazdelor, care au dominat mai mult, mai ales în repriza secundă, cînd au şi marcat unicul gol al partidei prin V. Tănase (min. 80). ● **Textila — „U" Hidrocon 5—0 (3—0).** Victorie netă a cisnădienilor care s-au impus cu autoritate, în faţa unui adversar debusolat şi resemnat. Autorii golurilor: I. Lepădatu, M. Ciorogaru (din lovitură de la 11 m), M. Stoica, C. Voinea şi L. Corfaru.

V. M.

Realizatori: Mircea BIŢU, N. I. DOBRA, Ion PLEŞCA şi Octavian RUSU. Prezentarea grafică: Liviu BREZAE şi Dumitru NIŢĂ. Tiparul: POLSIB S.A.

Avem echipă, dar n-avem antrenori!

Tribuna Sporturilor

SUPLIMENT SĂPTĂMÎNAL DE INFORMARE SPORTIVĂ AL COTIDIANULUI INDEPENDENT TRIBUNA

Anul II, nr. 139 | 16—22 noiembrie 1992 | 4 pagini, 10 lei

Un punct pierdut din prostie

România—Ceho-Slovacia 1-1 (0-0)

Primul lucru pe care l-aș face eu astăzi — după ce au trecut peste furiile mele două nopți albe și-o zi cenușie — l-aș chema pe Cornel Dinu și i-aș spune scurt să-și caute servici unde a înțărcat mutu iapa, iar după aceea l-aș lua pe Daniel Timofte, zis unu, l-aș încălța cu bocanci cazoni (care au cuiele bătute în talpă cu vîrful în sus), i-aș pune în spinare o raniță cu pămînt și l-aș așeza de planton la poarta Federației noastre de fotbal, să dea de o sută de ori pe zi onorul celor care l-au spus că-i bun de națională.

Am pierdut un punct — decisiv, poate, în lupta pentru calificare — din prostia și îngîmfarea lui Dinu (care crede că le știe pe toate și, de fapt, nu știe decît să-și dea aere și să vorbească în parabole) care, la 1—0 pentru noi a făcut două schimbări (ar fi făcut și mai multe dacă-i permitea regulamentul) care au dat peste cap tot angrenajul echipei: în locul lui Hanganu — care nu s-a mișcat rău, a mai combinat, a mai trimis mingea și spre poarta adversă — l-a introdus (min. 66) pe Vlădoiu care nu și-a găsit locul pînă la fluierul final, mutîndu-l și pe Lăcătuș undeva pe... centru-stînga (deși toată lumea știe că Marius nu știe decît să fugă pe dreapta și să centreze, undeva, în careu); colac peste pupăză, prin min. 80, l-a scos pe Lupescu și l-a băgat pe Timofte care, la primul contact cu balonul i-a dat o pasă criminală unui ceh și... s-a prăbușit cerul pe noi. Nu-i mai puțin adevărat că și bravii noștri fundași centrali s-au aflat plecați cu sorcova, amîndoi fiind furați de peisaj. Păcat, fiindcă în general echipa n-a jucat rău, a combinat mult și, nu o dată spectaculos, și-a creat situații de gol, dar — din nou — ai noștri au ezitat să tragă la poartă, s-au complicat cu pase scurte în careul advers, au ales cele mai complicate soluții. Noi am avut o echipă alcătuită din 7 „străini" și doar 4 „români" (media de vîrstă, 25 ani), adversarii n-au avut decît 4 jucători de peste hotare (media de vîrstă, 24 ani), iar și dintre aceștia unul (Skuhravy) a fost repede... neutralizat, accidentîndu-se în min. 36. Noi am jucat permanent în atac, am șutat de 14 ori spre poartă, de 7 ori pe spațiul porții, am avut 10 cornere și am înscris un gol. Ei s-au apărat tot timpul, n-am avut decît 7 șuturi spre poartă (3 pe spațiul acesteia), 3 cornere și au marcat tot un gol. Care-i afacerea? Vor fi destui care vor găsi scuze: că nu au jucat Gică Popescu, Balint și Răduciolu, că portarul oaspeților a fost în mare vervă, că am avut ghinion, că arbitrul englez Joseph Worall nu ne-a dat acel 5 la sută care se acordă gazdelor, că terenul a fost moale, că... Chestia e că explicațiile și lamentările nu țin loc nici de plapumă, nici de puncte, iar noi, deocamdată sîntem la —1 în clasamentul adevărului, adică stăm mai rău și decît Ciprul care e la zero!

Un lucru este însă sigur: cu Dinu nu vom ajunge noi în America pentru că are cucuveaua la subsuoară, întreg norocul lui ducîndu-se pe apa sîmbetii în Italia, cînd a scăpat din accidentul rutier.

În rest, pentru cei care, eventual, n-au văzut meciul: pentru noi a marcat Ilie Dumitrescu (min. 48), după o excelentă acțiune pornită de la Hagi, continuată inspirat de

(continuare în pag. a IV-a)

N.I. DOBRA

GRUPA a IV-a

Meciuri disputate:

Belgia — România 1—0, Cipru — Țara Galilor 0—1; Ceho-Slovacia — Feroe 4—0, Țara Galilor — Feroe 6—0, Ceho-Slovacia — Belgia 1—2, Feroe — Cipru 0—2, Feroe — Belgia 0—3, România — Țara Galilor 5—1, România — Feroe 7—0, Belgia — Cipru 1—0, România — Ceho-Slovacia 1—1.

CLASAMENT

1. Belgia	4	4	0	0	7— 1	8 (+4)
2. România	4	2	1	1	13— 3	5 (—1)
3. Țara Galilor	3	2	0	1	8— 5	4 (+2)
4. Ceho-Slovacia	3	1	1	1	6— 3	3 (—1)
5. Cipru	3	1	0	2	2— 2	2 (0)
6. Feroe	5	0	0	5	0—22	0 (—4)

Meciuri de jucat în 1992: 18 noiembrie, Țara Galilor — Belgia; 29 noiembrie, Cipru — România.

Prof. Silviu STĂNESCU: „Noi am zbîrcit-o, tot noi trebuie să recuperăm!"

— Domnule profesor, nu vă ascund că tema discuției pe care trebuie s-o provoc nu-mi face nici o plăcere. Dar n-o pot ocoli căci prea mare a fost și mai este încă dezamăgirea după înfrîngerea interiștilor la Sibiu...

— Este neplăcut să vorbești după un insucces, cînd pînă și argumentele cele mai obiective, care țin — dacă vreți — de bunul simț pot fi răstălmăcite, interpretate, comentate în fel și chip.

— Pentru că știu că nu sînteți omul dispus s-o dea pe după cireș, spuneți-mi, domnule Stănescu, de ce-au pierdut interiștii?

— Nu vreau să mă scuz și nu vreau nici să culpabilizez la întîmplare toată echipa! Dar în săptămîna premergătoare meciului cu Oțelul n-am lucrat bine. Degeaba le-am spus băieților că meciul este unul dificil, că Oțelul este o echipă cu un joc „la baionetă", cu marcaj și pressing necruțător, cu capacitatea de a comprima jocul, cu o agresivitate a duelurilor care ne va stînjeni... Se vede că nu m-au crezut ori că n-am fost eu suficient de persuasiv... Unii dintre jucători nici n-au vrut să conceapă că, după ce i-am bătut pe bistrițeni și pe rapidiști, echipe în formă și cu „spate tare", și după ce le-am ținut piept steliștilor, în Ghencea, se vor putea poticni tocmai de oțelarii gălățeni! A fost vorba, altfel spus, de subestimarea adversarului, nouă lipsindu-ne tocmai acel spirit de luptă care ne făcuse redutabili la Sibiu.

— Bine, bine, dar de ce n-au manifestat ai noștri... calitățile gălățenilor?

— Din motivele invocate mai sus. În plus, F.C. Inter — fiind o echipă tehnică — preferă adversarii cu joc mai elaborat, mai metodic și nu agreează stilul bătăios. Aici, la acest capitol, ne-au incomodat gălățenii.

— Dar dacă ploieștenii, și clujenii, și băcăuanii vor juca la fel de bărbătește ca acești gălățeni care — mie, cel puțin — mi-au plăcut?

— N-aveam nevoie de acest „duș rece", dar dacă tot am fost obligați să-l suportăm, ne vom lua măsuri în consecință. Noi am zbîrcit-o și tot noi trebuie să recuperăm punctele risipite!

(continuare în pag. a IV-a)

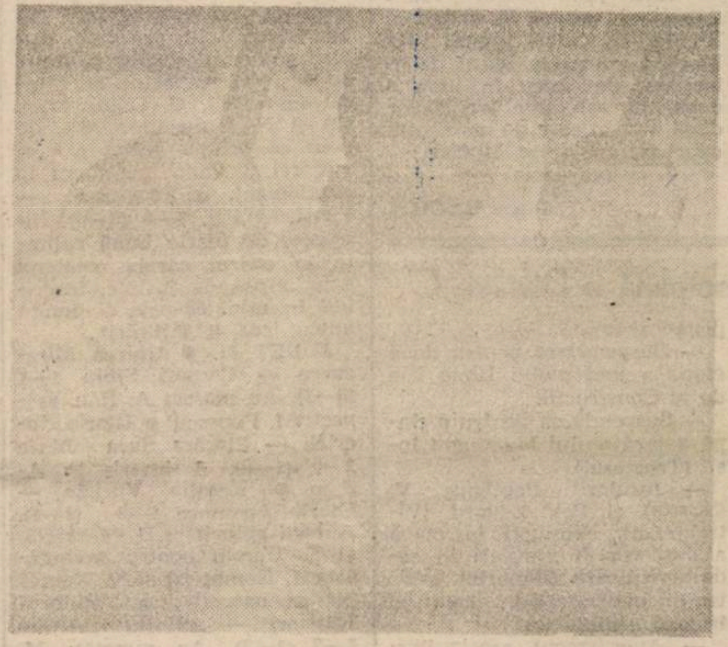

Profesorul Silviu Stănescu (în mijloc) pe banca suferinței

A consemnat
Mircea BIȚU

Săptămîna tv

IN PAGINA a II-a

C. S. M. Sibiu — MACOFIL B.T.T.T. Tg. Jiu 24-11 (11-5)

Timp de 9 minute sibiencele nu au reușit să se desprindă de această echipă aflată în coada clasamentului seriei. Abia după aceea elevele pregătite de prof. L. Albu și Gh. Bădianu și-au dat drumul la joc, cu toate că, în ansamblu, au prezentat carențe nepermise. Legat de acest aspect prof. Gh. Bădianu ne-a spus: „Jocul slab practicat de gazde s-a datorat lipsei de concentrare în joc, fetele noastre s-au angrenat în prestația slabă a adversarelor. Va trebui muncit mai mult la antrenamente dacă vrem să ne consolidăm poziția de lider".

Pentru C.S.M. Sibiu golurile au fost înscrise de Dana Nistor 6, Ana Mohanu 3, Codruța Zavragiu 3, Margit Tofalvi 3, Gabriela Irimie 3, Adina Zănoagă 2, Elena Ponici 2, Sanda Unchiaș 1 și Claudia Stroia 1.

Au arbitrat: Ioan Râpă și Sorin Voicu din Timișoara.

I. IONESCU

Textila Cisnădie s-a desprins

• Construcții — Relee-Gloria 3—0 (1—0). Întîlnire de bună calitate, sensibil echilibrată în prima ei parte, după care sibienii — pasînd cu precizie și dezinvoltură — au controlat-o cu destulă autoritate. În min. 30, L. Opriș, sancționînd o greșeală a lui D. Dava, marchează primul gol. La o jumătate de oră după reluare același jucător punctează din nou, după o reușită fază de atac concepută de Șari. Oaspeții se avîntă în atac ratînd la rîndul lor bune situații prin Fețeu și M. Dan, dar sînt învinși a treia oară de E. Stingaciu care înscrie cu un șut sec, cel mai frumos gol al partidei. Am apreciat prestațiile sigure ale jucătorilor: I. Munteanu, G. Buican, V. Murguleț, L. Opriș și E. Stingaciu de la gazde, D. Forgaciu, M. Dan, I. Fețeu, D. Hodîrnău, A. Banu de la învinși, precum și arbitrajul ireproșabil al lui N. Suciu din Mediaș. **• Carpați — „U" Sibiu 3—1 (3—1).** La min. 34). **• A.S.A.** Făgăraș agnițenii, deși au dominat destul de insistent, n-au putut depăși apărarea fermă și bine grupată a studenților, care au declanșat numeroase contraatacuri extrem de periculoase. La cel din min. 14 R. Luca a și deschis scorul, egalarea survenind abia în min. 85, cînd a înscris F. Nichifor. **• Vitrometan — Carbomet 2—2 (1—1).** Sticlarii medișeni și incomozii lor adversari din Copșa Mică au oferit numerosului public prezent, o întrecere antrenantă, dîrză disputată și cu frumoase valențe tehnice, terminată cu un rezultat de egalitate, ca urmare a golurilor realizate de M. Ologu (min. 5) și V. Cîmpean (min. 80) pentru gazde, respectiv I. Șeică (min. 19) și I. Pupă (min. 74). **• A.S.A. Sebeș — Unirea 6—0 (3—0).** Victorie categorică a gazdelor care, după o evoluție de excepție, și dominînd copios, s-au detașat cu extremă lejeritate de partenera lor de întrecere din Ocna. Autorii golurilor: S. Bungiac (min. 11 din 11 metri, 32 și 69), N. Groza (min. 41), M. Lică (min. 46) și I. Mateiu (min. 76, autogol). **• Tractorul — Textila 1—3 (1—1).** G. Crăciun de la gazde a deschis scorul în min. 18, Cl. Voinea restabilind egalitatea în min. 30. În repriza secundă L. Corfar înscrie în min. 55, iar un minut mai tîrziu S. Bîrză marchează în propria poartă, pecetluind astfel o victorie deloc meritorie a liderei, sibienii ratînd pe parcursul jocului cîteva bune ocazii. **• Mecanica — Sparta 4—0 (2—0).** Autorii golurilor: E. Tarcea (2), V. Burcin și C. Ianeș.

V. BARA

DIVIZIA C

A.S.A. Carpați Mîrșa—Metalul Hunedoara 26-23 (15-13)

Spre surprinderea suporterilor prezenți în tribune, cei care domină și înscriu sînt jucătorii oaspeți. În min. 6, aceștia conduceau cu 3—1, iar în min. 15 scorul era 7—3 pentru hunedoreni. Din acest moment, gazdele înscriu gol după gol astfel că în min. 19 este consemnată egalitatea pe tabela de marcaj 8—8. Din acest moment gazdele conduc cu 1—2 goluri diferență, dar de fiecare dată oaspeții egalează. Prima repriză se încheie cu scorul de 15—13 în favoarea gazdelor.

În repriza secundă, elevii lui Victor Cornea înscriu gol după gol, astfel că în min. 35, conduceau cu 4 goluri avans (20—16). Urmează o perioadă mai puțin fastă în atac a mîrșenilor și oaspeții se apropie și chiar egalează (22—22). Totuși, în final, mîrșenii reușesc desprinderea și cîștigă greu, dar meritat, cu 26—23.

Pentru A.S.A. Carpați Mîrșa au înscris: Vătafu 10, Pastramă 5, Tomuțea 4, Căpitanu 3, Andraș 2, Petă 1 și portarul Budai 1 (direct în poarta adversă din propriul semicerc).

I. IONESCU

Automobilism — Primul grand prix

La originea primului G.P. organizat în forma sa actuală s-au aflat două „amănunte": datorită stării deplorabile a drumurilor şi a indisciplinei spectatorilor cursele au devenit deosebit de periculoase, iar în multe cazuri stabilirea traseului şi a învingătorului se făcea ad-hoc.

Prima competiţie de acest gen care merită să fie amintită s-a desfăşurat pe un circuit închis în regiunea Le Mans din Franţa în ziua de 26 iunie 1906 şi a fost câştigată de ungurul Ferencz Szisz sosit pe un mic Renault de 90 C.P., în faţa unor monştri mecanici ca un Panhard de 18 litri şi un De Dietrich. Media orară a învingătorului a fost de 105 km/h, realizată pe parcursul a 12 ore de concurs, în condiţiile unei îmbrăcăminţi asfaltice a pistei care s-a deteriorat rapid, favorizînd astfel derapajul şi împroşcarea cu pietre a maşinilor şi piloţilor aflaţi în spate.

Imediat Anglia şi S.U.A. au analizat posibilitatea construirii unor circuite care să ofere o mai mare securitate sportivilor, iar rezultatul a venit peste 3 ani concretizîndu-se prin două autodromuri, care la vremea aceea erau cele mai moderne şi competitive: în Marea Britanie la Brooklands (Surrey) şi peste Ocean la Indianapolis, acesta din urmă avînd pista de beton cu viraje supra înălţate, pe care, în 1911, s-a desfăşurat prima ediţie a celebrei curse „5 000 Miles", câştigată de Ray Harroun pe un Marmon american.

În ciuda numeroaselor lecţii date de maşinile mici, construcţia majorităţii maşinilor de curse avea la bază principiul materialului de concurs masiv animat de un motor foarte puternic. De aceea apare pentru prima dată în 1907 o limitare a greutăţii la o tonă, menită să egalizeze într-un fel şansele, măsură care lovea însă în securitatea piloţilor deoarece singura parte a maşinii care se putea uşura era structura de rezistenţă.

Anul 1912 este marcat de apariţia pe circuite a două maşini „revoluţionare" care vor spori considerabil dinamismul curselor. Este vorba despre un Bugatti, beneficiarul unei mecanici de excepţie, caracterizată printr-o precizie extraordinară (în construcţia motorului nu se foloseau nici un fel de garnituri) şi de un Peugeot care reprezenta culmea rafinamentului tehnic, utilizînd un motor cu patru supape pe cilindru şi două axe cu came în cap.

Peste doi ani, în 1914, firma Mercedes care se afla la mare luptă cu noile Peugeot introduce pentru prima dată în acest sport o tactică de echipă. Iată în ce constă această tactică: dacă unul dintre piloţii firmei germane se afla pe o poziţie avansată, acesta se transforma în capcană, începînd să atace puternic ca să ajungă în faţă şi să-i determine pe adversari să forţeze pentru a-l depăşi, Forţînd, aceştia devin mai nesiguri, comit greşeli şi ajung la abandon. Bineînţeles nici pilotul lui Mercedes nu este scutit de abandon, de aceea în linia a doua, în aşteptare se găsesc două maşini care, la momentul oportun, vor trece la atac.

(va urma)

Iancu BĂCILĂ

De la Comisia de disciplină a Divizie C

În ultima sa şedinţă, Comisia de disciplină a Diviziei C a hotărît:

— Sancţionarea cu ultim avertisment şi cu o amendă de 10 000 lei a Asociaţiei „Textila" Cisnădie.

— Sancţionarea cu avertisment a antrenorului Geza Pavlovici de la Textila Cisnădie, pentru vociferări şi ameninţări adresate jucătorilor adverşi.

— Ridicarea dreptului de a conduce echipa în teren pe o perioadă de 5 luni şi o amendă de 4 000 lei antrenorului Ion Tarcea de la echipa Construcţii Sibiu, el nefiind la prima abatere.

— Suspendarea pentru două etape a jucătorului Dima Ilie de la Construcţii.

— Suspendarea pentru o etapă a jucătorului Munteanu Iosif (Tractorul).

— Jucătorii Peptănuş V. (Sparta) şi Pek Eduard (Vitrometan), eliminaţi în etapa a 9-a, vor fi judecaţi în şedinţa viitoare (Raportul arbitrului neparvenind comisiei în ziua şedinţei).

— Avertisment asociaţiilor: Carpaţi, Tractorul şi ITA-Geamuri pentru neprezentarea echipelor de juniori la partidele programate.

Campionatul judeţean de fotbal

REZULTATE SCONTATE ÎN PENULTIMA ETAPĂ A TURULUI

● **Cedonia — Romanofir 2—0 (1—0).** Deloc surprinzătoare — după modul cum s-au desfăşurat ostilităţile de pe teren — victoria sibienilor în faţa textiliştilor din Tălmaciu, care s-au dovedit extrem de neconvingători, mai ales în fazele de finalizare. Ambele goluri ale învingătorilor poartă semnătura lui N. Blegu. ● **Recolta — Textila 2—2 (1—2).** La Alma echipa locală, deşi condusă la pauză, a reuşit în final să obţină un preţios rezultat de egalitate, în faţa unui adversar mai bine pregătit şi extrem de periculos pe contraatac. Au marcat: N. Rus (min. 42) şi V. Lepădat (min. 68) pentru gazde, I. Săvuţ (min. 12) şi S. Avram (min. 31) pentru mediesani. ● **Cibinul — Fl. Roşie 2—2 (0—2).** Cu toate că a condus după prima repriză cu 2—0, graţie golurilor reuşite de C. Pădurariu (min. 21) şi E. Pascu (min. 29), formaţia din Cîrţa n-a terminat învingătoare, gazdele reuşind să egaleze în urma transformării a două lovituri de la 11 m acordate în min. 53 (a înscris Z. Haiduc) şi 89, cînd a marcat C. Niţă. ● **Sticla — Silva 3—3 (1—2).** Partidă antrenantă la Avrig unde cele două combatante au terminat înfruntarea cu un just rezultat de egalitate. Autorii golurilor: V. Fekete (min. 6, 48 şi 69) respectiv, M. Mînzat (min. 35), C. Golea (min. 42) şi N. Radu (min. 60). Se pare că echipa gazdă n-a avut cei 3 tineri prevăzuţi în regulament. ● **Progresul — C.F.R.-I.U.P.S. 1—0 (0—0).** Întrecere de foarte bună calitate în cadrul căreia orlăţenii s-au impus de justeţe, înscriind în min. 68 prin S. Ioniţă unicul gol al întîlnirii..

JUDEŢ II. ● **Unirea Miercurea — Carpaţi Sibiu 1—1 (0—1).** Au marcat A. Rău, respectiv I. Popescu. ● **Gloria Nocrich — Flacăra Şura Mare 1—0 (1—0).** A înscris P. Adam. ● **Recolta Vurpăr — Gloria Loamneş 4—3 (4—1).** Autorii golurilor: D. Morar (3) şi F. Herciu pentru învingători, I. Nemeş (2) şi V. Nemeş pentru oaspeţi. ● **Viitorul Rusciori — Avîntul Alţîna 1—3 (1—3).** Au punctat: M. Munteanu (autogol), V. Zbîrcea (autogol) şi I. Tecoanţă pentru oaspeţi, respectiv I. Ciucurel.

V. M.

Handbal — Cupa speranţelor

Catedra de handbal fete a C.S.Ş. Sibiu (profesori Lucian Albu, Nicolae Mateş şi Lucreţia Ocneanu) organizează competiţia de handbal fete „CUPA SPERANŢELOR CSŞ", ce se desfăşoară pe durata a trei tururi, în fiecare trimestru şcolar un tur de cîte 5 jocuri, cu loc de desfăşurare în Sala ARMATA în fiecare sîmbătă, între orele 8,30—10,00.

Participă 6 echipe formate din sportive născute în anul 1979 şi mai tinere, care vor juca sistem turneu, fiecare cu fiecare, în cele trei tururi.

Competiţia este un bun prilej de verificare a selecţiei făcute la acest nivel şi o bază pentru formarea viitoarei echipe de junioare III.

Echipele ce participă la competiţie sînt următoarele: STAR '92 (prof. N. Mateaş); OLIMPIA (prof. N. Mateaş şi I. Toacse); PUMA '80 (prof. L. Albu); NAUSIKA şi ROCKY '13 (prof. I. Ocneanu); SPERANŢA (prof. M. Protopopescu).

Competiţia este dotată cu premii în obiecte şi bani, oferite de sponsorii: RONDA; C.S.M. SIBIU; C.S.Ş. SIBIU; A.S.A. SIBIU.

Iată şi rezultatele primelor două etape:

STAR '92 — SPERANŢA 21—6; NAUSIKA — PUMA '80 23—6; ROCKY '13 — Olimpia 12—6; ROCKY — Speranţa 15—1; STAR '92 — Puma '80 10—7; Nausika — Olimpia 8—6.

Se dă cu... „DOLARUL"!

Săptămîna TV

Luni, 16 noiembrie 1992

14.00 Actualităţi. 14.10 Calendarul zilei. 14.20 Worldnet Usia. 15.20 Avanpremiera săptămînii. 15.40 Copiii noştri — viitori muzicieni. 16.00. S.O.S. Natura!. 16.30 Confluenţe. 17.00 Actualităţi. 17.05 Emisiune în lb. maghiară. 18.35 Pro patria. 19.30 Desene animate. 20.00 Actualităţi. 20.35 Tezaur. 20.55 Studioul economic. 21.20 Teatru TV. Vassa Jeleznova. 23.25 Repriza a treia. 23.45 Actualităţi. 24.00 Închiderea programului.

Marţi, 17 noiembrie 1992

7.00 Programul Televiziunii Naţionale din Rep. Moldova. 10.00 Actualităţi. Meteo. 10.10 Calendarul zilei. 10.20 Worldnet Usia. 12.10 Ora de muzică. 13.00 Oameni de lîngă noi. 13.30 Muzica pentru părinţi. 14.00 Actualităţi. 14.15 Muzica pentru toţi. 14.45 Avanpremieră TV. 14.55 Preuniversitaria. 15.30 Teleşcoală. 16.00 Convieţuiri — magazin. 17.00 Actualităţi. 17.05 Repere transilvane. 17.35 Interpreţi ai cîntecului popular. 18.00 Salut, prieteni!. 19.00 Studioul economic. 19.30 Desene animate. 20.00 Actualităţi. 20.45 Film artistic. Drumeţ în calea lupilor (1990). 22.40 Cultura în lume. 23.10 Actualităţi. 23.25 Meridianele dansului. 24.00 Închiderea programului.

Miercuri, 18 noiembrie 1992

7.00 Programul Televiziunii Naţionale din Rep. Moldova. 10.00 Actualităţi. Meteo. 10.10 Calendarul zilei. 10.20 Film serial. Marc şi Sophie (18). 11.20 La sept. (3). 12.10 Ora de muzică. 13.00 Mondo-Femina. 13.30 Recviem. 14.00 Actualităţi. 14.15 Magazin agricol. 14.45 Avanpremiera TV: 14.55 Preuniversitaria. 15.30 Teleşcoală. 16.00 Corul Filarmonicii. 16.20 Lumea sportului. 16.50 Tragerea Pronoexpres. 17.00 Actualităţi. 17.05 Arte vizuale. 17.30 15, 16, 17, 18. 18.00 Televiziunea vă ascultă! 18.30 Rock live. 19.00 Studioul economic. 19.30 Desene animate. 20.00 Actualităţi. 20.35 Sport. 20.45 Film serial. Mama Lucia. Ultimul episod. 21.45 Universul cunoaşterii. 22.30 Pro Musica. 22.55 Restituiri. 23.35 Actualităţi. 23.50 Microrecital. 24.00 Închiderea programului.

Joi, 19 noiembrie 1992

7.00 Programul Televiziunii Naţionale din Rep. Moldova. 10.00 Actualităţi. Meteo. 10.10 Calendarul zilei. 10.20 Film artistic. Goana după aur (SUA, 1925). 11.50 Actualităţi. Meteo. 12.00 Calendarul zilei. 12.20 Worldnet Usia. 12.10 Ora de muzică. 13.00 Interferenţe. 13.30 Jazz-magazin. 14.00 Actualităţi. 14.15 Avanpremiera TV. 14.20 Tradiţii. 14.50 Preuniversitaria. 15.30 Teleşcoală. 16.00 Agenda muzicală. 16.30 Forum. 17.00 Actualităţi. 17.05 Repere moldave. 17.35 Tele-discul muzicii populare. 18.00 Simpozion. 18.45 Trofeul „Carpaţi" la handbal masc.: România—Polonia (rep. II). 19.15 Studioul economic. 19.45 Desene animate. 20.00 Actualităţi. 20.35 Sport. 20.45 Film serial. Dallas (181). 21.45 Reflecţii rutiere. 22.00 Dosarele istoriei. 22.30 Microrecital. Grupul „Antract". 22.45 Reporter '92. 23.15 Actualităţi. 23.30 Stadion. 24.00 Închiderea programului.

Vineri, 20 noiembrie 1992

7.00 Programul Televiziunii Naţionale din Rep. Moldova. 10.00 Actualităţi. Meteo. 10.10 Calendarul zilei. 10.20 Film artistic. Goana după aur (SUA, 1925). 11.50 Super Channel. 12.50 Descoperirea Planetei. 13.10 Ora de muzică. 14.00 Actualităţi. 14.15 Avanpremiera TV. 14.20 Mondo-Muzica. 14.40 Medicina pentru toţi. 15.10 Centenar Paul Abraham. 15.25 Preuniversitaria. 16.00 Limba noastră. 16.30 Muzica pentru toţi. 16.45 Tragerea Loto 16.55 Actualităţi. 17.00 Emisiune în lb. germană. 18.00 Documentar ştiinţific. 18.30 Divertisment muzical-coregrafic. 18.45. Trofeul „Carpaţi" la handbal masc. România — Rusia (rep. II). 19.15 Viaţa parlamentară. 19.45 Desene animate; 20.00 Actualităţi. 20.35 Sport. 20.45 Film serial. Destinul familiei Howard. (48). 21.45 A venit toamna! 22.20 Gong! 22.50 Top 10. 23.25 Actualităţi. 23.40 Întîlnirea de la miezul nopţii. 0.40 Închiderea programului.

Sîmbătă, 21 noiembrie 1992

9.00 Bună dimineaţa! 9.50 Şahul de la A la Z. 10.00 Actualităţi. 10.10 Tip-top, mini-top. 11.05 Clipă şi eternitate. 11.55 Itinerare spirituale. 12.25 Ora de muzică. 13.25 7 X 7. 13.55 Fotbal: C.S.M. Reşiţa—Dinamo. 15.50 Actualităţi. 16.00 Desene animate. 16.25 Al doilea război mondial. 16.55 Studioul şlagărelor. 17.15 Magazin cinematografic. 18.15 Mapamond. 18.45 Trofeul „Carpaţi" la handbal masc.: România — Danemarca (rep. II). 19.15 Teleenciclopedia. 20.00 Actualităţi 20.35 Film serial. Twin Peaks (27). 21.30 Săptămîna sportivă 21.50 Gala varietăţilor (I). 22.50 Actualităţi. 23.05 Film artistic. Prin binoclu (SUA, 1983). 0.40 Video-discoteca. 1.00 Închiderea programului.

Duminică, 22 noiembrie 1992

8.30 Bună dimineaţa!. 9.30 Ping, pong. 10.20 Film artistic în serial ptr. copii. ALBUL BIM — URECHE NEAGRĂ. (7). 10.50 Avanpremieră TV. 11.00 Actualităţi. 11.15 Finala trofeului „Carpaţi" la handbal masc. (rep. II). 11.45 Lumină din lumină. 12.45 Viaţa satului. 14.15 În grai dulce românesc. 14.45 Actualităţi. 14.55 Atlas. 15.15 Video-magazin. 18.00 Pompierii vă informează! 18.10 Michael Jackson în România (I). 18.40 Convorbiri de duminică. 19.10 Film serial. Dallas (182). 20.00 Actualităţi. 20.35 Film artistic. Portavionul (SUA, 1988). 22.10 Miss „Adolescenţa". 23.20 Duminica sportivă. 23.45 Actualităţi. 24.00 Închiderea programului.

MAPAMOND sport MAPAMOND

Cum poţi deveni maratonist

„Dacă mi-ar fi spus cineva, în urmă cu trei luni, că voi putea alerga într-un maraton, i-aş fi spus că-i nebun. Astăzi ştiu că sînt capabilă să alerg cei 42,195 km" - declara Anne-Marie de Brem (60 ani).

În Franţa, în localitatea La Ferte-Saint-Cry, dr. Zermatti a creat, cu titlul experimantal, o tabără de pregătire alcătuită din 30 de bărbaţi şi femei de cele mai diferite vîrste, pe care-i antrenează în vederea participării la maratonul popular de la Paris.

Dimineaţa are loc un prim antrenament constînd dintr-o încălzire a muşchilor urmată de o alergare pe distanţa de 10 km prin pădure. La ora 12,30 este programată masa de prînz. Tuturor le este o foame de lup. Meniul: tocană de legume, brînză, spaghetti. Dr. Zermatti în persoană supraveghează masa „elevilor" săi. Apă pot bea cît le trebuie. „Împreună cu dr. Gil Amsallem, cofondator al Centrului de dictoterapie, vrem să demonstrăm că oricine, indiferent de vîrstă sau formă fizică, este capabil, într-un an, să ajungă posesorul unei sănătăţi şi al energiei necesare participării la maraton - explică el. Cu condiţia respectării unor reguli precise de igienă alimentară şi a efectuării a trei antrenamente pe săptămînă. Fără respectarea strictă a acestui contract moral între mine şi fiecare membru al echipei nimic nu va fi posibil. De asemenea, totul se desfăşoară sub o atentă supraveghere medicală. Oamenii sînt bolnavi datorită modului lor de viaţă. Oamenii care nu se mişcă şi care nu se alimentează raţional sînt pe jumătate bolnavi chiar dacă nu-i doare nimic. Corpul omenesc este o maşinărie fantastică, dar puţini oameni ştiu să se îngrijească".

„Sînt conştientă că nu voi mai avea niciodată 20 de ani - spune Michele Vabre, o infirmieră de 51 de ani. Dar de cînd am început să mă antrenez parcă sînt un alt om. Mă scol mai devreme şi parcurg drumul pînă la spital pe jos. Am redescoperit Parisul şi locuitorii lui. Chiar şi la servici sînt mai relaxată, mai răbdătoare cu bolnavii. Voi participa la maraton de la un capăt la celălalt".

Principala problemă a medicilor este de a frîna elanul acestor oameni care vor să se autodepăşească.

„Noi sîntem aici - zice dr. Amsallem - pentru a-i ajuta pe aceşti oameni să-şi reobişnuiască organismul cu efortul, fără riscul unor accidente. Ei vor să realizeze totul dintr-o dată sau în timp foarte scurt. Nu se poate. Este nevoie să lucrăm pentru mobilitate, suplete, rezistenţă. Apoi totul ţine de rutină".

În orice caz, după trei luni de antrenamente, din cei 30 doar 2 au abandonat. Trei întîlniri pe săptămînă au devenit ceva dorit şi aşteptat cu nerăbdare.

Pe cînd şi la noi un „club" al celor dornici de mişcare sub îndrumare calificată?

Ca-ntre. . . prieteni

O imagine de la ceremonia de căsătorie a tenismenului Stefan Edberg cu Anette Olsen, care a avut loc la Waxjo, în Suedia, în prezenţa a 600 invitaţi. Mats Wilander, cel mai bun prieten al lui Edberg în urmă cu cîţiva ani, n-a fost prezent. De ce? Simplu: pentru că Anette, în 1982, cînd Wilander cîştiga Turneul de la Roland Garros (la 17 ani), era prietena acestuia. În 1986, fără prea multe explicaţii, a trecut la braţul lui Stefan reuşind două lovituri: cei doi au încetat de a mai fi prieteni, iar Wilander, de pe locul 1 în clasamentul tenismenilor profesionişti a ajuns pe locul... 379. Lovitura sub centură primită l-a dărîmat psihic. Să vedem cît va dura fericirea celor doi însurăţei şi de braţul cui se va agăţa Anette cînd Edberg nu va mai fi printre cei mai buni.

... Femeia a îmbătrînit pe dracu.

MONACO - paradisul sportivilor şi miliardarilor

Se zice că, de cînd există impozite, oamenii n-au avut decît o idee: cum să facă pentru a nu le plăti. În Grecia Antică, deja, comercianţii atenieni, pentru a se sustrage taxelor şi impozitelor, îşi ascundeau averile pe diferite insule. Dar - aşa cum se întîmplă mereu - cei care au cele mai mari averi, au şi cele mai eficace mijloace de a se sustrage de la respectarea legilor, omul obişnuit fiind obligat să se supună.

Motivul pentru care principatul Monaco se bucură de mare căutare este tocmai acela că aici statul nu percepe impozite pe venit. De multă vreme Monaco este paradisul miliardarilor, iar în ultimii ani aici au început să se stabilească starurile de cinema, artiştii celebri şi sportivi cu venituri mari. Pe o suprafaţă de doar 1,5 kmp se înghesuie cantr-un viespar toată „lumea bună" de pe Pămînt.

Unii au încercat să acrediteze ideea că Monaco se bucură de acest succes datorită mării şi soarelui său, dar fără suport faptic. Pentru că, dacă - spre exemplu - asta ar fi valabil pentru nordicul tenismen Bjorn Borg, nu acelaşi lucru se poate spune despre pilotul Ayrton Senna care, în Brazilia lui natală, are şi apă şi soare mai mult decît aici. Fără îndoială, lumea este atrasă aici şi de ambianţă, de bogăţie, de lux, de şansa de a trăi în imediata vecinătate a celebrităţilor de tot felul, dar cauza esenţială o constituie, totuşi, absenţa oricărui impozit perceput de stat asupra veniturilor locuitorilor săi, a oricărei taxe de rezidenţă sau de exercitare a profesiunii. Aşa se explică, spre exemplu, faptul că din cei 27.000 locuitori ai principatului, doar 5400 sînt cetăţeni ai statului Monaco, restul fiind doar rezidenţi. Unii îşi cumpără palate, alţii apartamente, alţii doar garsoniere, iar alţii cum este pilotul de Formula 1 Ayrton Senna preferă să locuiască pe yachtul său (35 m lungime, prevăzut cu helicopter) ancorat în largul coastelor principatului.

Şi încă un amănunt nu lipsit de însemnătate: aici poţi plăti orice sumă (cît de mare) în numerar fără ca vreun indiscret să te întrebe de unde ai atîţia bani, cum i-ai cîştigat. Nu-i mai puţin adevărat că pentru a obţine viza de rezidenţă trebuie să te supui unei anchete asupra moralităţii. Aceasta pentru ca Monaco să nu ajungă un cuib de gangsteri. Ambianţa cosmopolită este garantată aici. 55 de naţionalităţi îşi au aici „reprezentanţi". La tot pasul poţi să te întîlneşti ba cu tenismenul suedez Mats Wilander, de mînă cu soţia sa Sonia, ba cu automobilistul brazilian Ayrton Senna (care plăteşte o nimica toată de 14.000 dolari pe lună chirie pe un apartament în care nu stă decît cîteva săptămîni pe an), ba cu creatorul de modă Karl Lagerfeld (bun prieten al prinţesei Caroline de Monaco), ba cu „alimentarul" Bjorn Borg (fost... logodnic al prinţesei Stephanie de Monaco, fost milionar, în prezent locuind doar într-o garsonieră şi circulînd la volanul unui Renault 5), ba cu Boris Becker, ba cu Ringo Starr, ba cu Nelson Piquet, ba cu Ion Ţiriac...

De un lucru să fiţi, însă, siguri: în ciuda zîmbetelor largi şi a impresiei de fericire pe care încearcă s-o lase, toţi aceşti „monştri sacri" sînt roşi de griji, de gînduri, de frustrări ascunse, de singurătăţi bine mascate. Aşa că, pînă la urmă, te întrebi: la ce foloseşte bogăţia?

„Nu vrem să ajungem la azil!"

Despre cei doi fraţi patinatori, Isabelle şi Paul Duchesnay, s-a scris şi-n cruciş, şi-n curmeziş. Adevărul este că, fără să-i poată depăşi în tehnică şi măiestrie pe dansatorii ruşi, la toate concursurile unde au fost prezenţi, cei doi fraţi s-au bucurat de simpatia publicului, care i-a susţinut frenetic.

- Care este „şeful" pe gheaţă?

Isabelle: „Lumea crede că, în general, eu iau hotărîrile importante, atît pe gheaţă, cît şi în viaţă. Realitatea-i alta. Eu nu sînt o femeie autoritară. Am oroare să comand altora".

Paul: „Ne susţinem reciproc. Între noi nu pot exista raporturi de forţă fiindcă alcătuim un cuplu inseparabil".

- Sînteţi mai talentaţi decît alţi dansatori pe gheaţă?

Isabelle: „Nu. Munca de zi cu zi, la antrenamente, îi separă pe concurenţi. Bineînţeles, este vorba şi de talent, dar 95% este muncă".

Paul: „Munca şi nervii. Pregătirea în patinaj nu este numai fizică ci şi mentală. Mulţi patinatori foarte talentaţi nu obţin mari performanţe din cauza nervilor. Trebuie să ştii să-ţi canalizezi energia nervoasă".

- Cum vă explicaţi această simpatie a publicului faţă de voi?

Paul: „Probabil că prin evoluţia noastră reuşim să emoţionăm".

Isabelle: „Această popularitate constituie pentru noi un extraordinar stimulent şi la antrenamente, şi la concursuri. Dar ne şi stresează pentru că trăim, tot timpul, spaima de a nu greşi".

- Cum vă simţit acum, cînd nu mai trăiţi presiunea concursurilor pentru medalii?

Isabelle: „În fine, ne putem amuza, patinînd din plăcere, fără restricţiile şi regulamentele Federaţiei internaţionale. Dăm spectacole, facem demonstraţii, cîştigăm bani".

Paul: „Oricum, de-acum, îmbinăm utilul cu plăcutul, adică vom patina fără gîndul la aprecierea arbitrilor, dar gîndindu-ne că la bătrîneţe n-o să trebuiască să stăm la azil. Trebuie să ne grăbim fiindcă viaţa patinatorilor este scurtă".

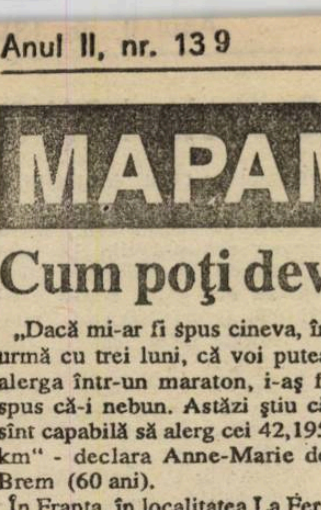

Profil

Bodo Illgner este portarul titular al reprezentativei germane. S-a născut la 7 aprilie 1967, are 1,89 m şi 91 kg. Studii: liceul. Este căsătorit cu Bianca şi au o fetiţă de un an Joline. Mama i-a murit iar tatăl, Gunther este pensionar, veteran de război. Are o maşină Toyota Camry. S-a născut la Westerburg, după care, pe rînd a locuit la Bonn-Medinghofen, Koln-Hurth, Frechen-Konigsdorf. În privinţa carierei, a început la F.C. Hardtberg (1973-1983) al doilea său club fiind FC Koln unde se află din 1983. Primul meci l-a susţinut în echipa reprezentativă la 23 septembrie 1987. Are la activ 38 de meciuri internaţionale. În 1990 a cucerit titlul de campion mondial cu echipa condusă de pe bancă de Franz Beckenbauer. Îi plac plimbările pe jos cu nevasta şi copilul şi îngheţata de vanilie.

Pagină alcătuită de:
N.I. Dobra
Tehnoredactare computerizată:
Pavel Dorel

Interviu cu prof. Silviu Stănescu

(urmare din pag. I)

Oțelul, ați folosi, domnule profesor, același „11"?

— Bineînțeles, numai că atitudinea față de joc m-aș strădui să fie alta. Pentru că, fiindcă tot discutăm, nu-i normal ca un portar de valoarea lui Blid să primească gol de la o asemenea distanță după ce, cu cîteva minute înainte, el fusese avertizat de Ștefan cu alt șut periculos. Nici Majearu n-a fost în apele lui, nici Văsîi nu s-a concentrat, el nemaiînscriindu-se de cîteva etape pe lista marcatorilor. Este posibil ca ambii să se fi menajat pentru a pleca valizi în Ungaria. Nici Glăvan n-a avut precizia de altădată, el dînd la un moment dat o serie de patru pase consecutive greșite..

— Cine considerați, totuși, că și-a făcut datoria?

— Tălvan a jucat bine; Cr. Lazăr de asemenea. Mult a muncit Mărgărit, și partial Ciorolanu. Din păcate n-a fost suficient... Poate dacă nu luam golul acela... Oricum, eu zic că meritam un punct în meciul cu Oțelul.

— Apropo, Țicleanu a declarat după joc...

— ... știu ce-a declarat Țicleanu. Cînd îți iese rezultatul, și încă în deplasare, poți spune orice.

— Mai am încă un apropo, domnule profesor: atît „Gazeta sporturilor", pe care o cam spală ploile pe tarabele chioșcarilor sibieni de cînd nu mai scrie de F.C. Inter, cît și Sportul românesc" (ziar mai vioi și, oricum, mai bine informat) au scris în săptămîna premergătoare meciului cu Oțelul despre plecarea dv. la Craiova. Nu stă M. Bondrea în spatele... diversiunii?

— Am mai spus-o și o repet. Eu am venit la Sibiu pentru totdeauna și înțeleg să-mi fac meseria cu conștiinciozitate. E bine să se știe că echipa F.C. Inter a cîștigat (cînd a cîștigat) numai prin puterea ei, ceea ce nu e cazul la alții. Și, apropo, cine îmi dă înapoi punctul cu Steaua pe care mi l-a furat arbitrul Morolanu? Dar să revin la întrebarea dv. Eu am discutat cu dl. Bondrea după meciul susținut de F.C. Inter la Brașov. Menționez că, la vremea aceea, eu n-aveam nici contract scris cu clubul sibian și nici locuință, deci situația mea și a familiei mele era nesigură. Mai mult, înainte de meciul de la Brașov, ajungînd la stadion, președintele brașovenilor, Romică Pașcu, mi-a propus un tîrg: să cîștige el meciul tur și interiștii returul. Să ne împărțim adică punctele.

— Mare potlogar, Romică ăsta!

— Dumneavoastră ați spus-o. Firește că am refuzat tîrgul, nici eu și nici F.C. Inter nepretîndu-ne la așa ceva! Ca să mă convingă să accept, dl. Pașcu a mai scos un as din mînecă. Mi-a spus că știe el, din surse sigure, că voi fi schimbat curînd din funcția de antrenor principal la F.C. Inter, pomenind — între posibilii mei succesori — numele lui Viorel Hizo... Nu l-am crezut, echipa noastră a jucat cu mare ambiție și a cucerit un punct prețios la Brașov (scor 0—0), dar o îndoială, oricît de mică, mi s-a strecurat în suflet. În discuția cu Marian Bondrea, acesta mi-a spus că pleacă „principal" la Universitatea Craiova și că ar dori să preiau eu pe Electroputere... Cum între timp, mai precis joi, 29 octombrie, am semnat contractul pe doi ani cu F.C. Inter și mi s-a rezolvat și problema locuinței, discuția preliminară cu Bondrea despre Electroputere a căzut. Articolele din presa centrală au fost, așadar, o reacție întîrziată. Nu neg rolul lui Bondrea în această poveste (el avînd un cui împotriva Sibiului) și nu neg nici faptul că știrile alarmiste au putut avea consecințele lor destabilizatoare asupra echipei noastre. Eu, unul, consider totul o chestiune încheiată.

— Cum să încheiem, domnule profesor?

— Cu un ton optimist. Nouă ne aparține vina pentru pierderea meciului cu Oțelul și tot noi trebuie să ne strîngem rîndurile pentru a depăși acest moment dificil.

Metalurgistul Slatina - Gaz metan 1-0 (1-0)

Meci de foarte slabă factură tehnică, în care cele două echipe s-au complăcut într-o evoluție de nivel județean. Gazdele au cîștigat la limită, pe fondul prestației fără orizont a mediașenilor care n-au tras nici măcar un singur șut pe spațiul porții adverse, ceea ce, să recunoaștem, constituie un „record" greu de egalat. O singură dată, în min. 10, la centrarea lui Cenan, Popescu ar fi putut marca, dar a șutat alături. Înfrîngerea gaziștilor este cu atît mai împovărătoare cu cît, de astă dată, au beneficiat de excelentul arbitraj al brașoveanului Octavian Goga.

Unicul gol al întîlnirii a fost realizat de Florescu (min. 16) care a reluat în plasă mingea centrată din lovitură de colț de M. Popescu. Gazdele au mai ratat cîteva situații clare prin Barbu (min. 25), Răduț (min. 34) și Din (min. 85).

De notat că arbitrul a arătat 6 cartonașe galbene, 4 gazdelor, două oaspeților (Maier și F. Popescu).

Antrenorul C. Frățilă a aliniat formația: Roșca — Handrea, Maier, Someșan, Nistor — Munteanu, Niia, Cenan (min. 72, Popa), F. Popescu — Dumitrache (min. 65, Romonti), Pustai. **I. MEDIEȘEANU**

Șoimii în pană de... autobuz

Plecați de sîmbătă la prînz din Sibiu, fotbaliștii sibieni au fost cazați la Craiova (40 km de Stoina). Duminică, în drum spre locul de desfășurare a jocului autocarul Șoimilor s-a defectat, astfel că la stadion s-a ajuns după 25 de minute față de ora de începere a întîlnirii. Cum regulamentul prevede o întîrziere de maximum 15 minnute, partida nu s-a mai disputat, echipa din Stoina cîștigînd cu 3—0. **(I. P.)**

REZULTATELE ETAPEI SERIEI A III-A a DIV. B

ROVA Roșiori — Minerul Lupeni 2—0; Metalurgistul Slatina — Gaz metan 1—0; Electrica Fieni — Electr. Curtea de Argeș 1—0; Met. Sadu — F.C. Caracal 5—1; Unirea Alexandria — Arsenal Reșița 1—1; C.S.M. Caransebeș — Cimentul Fieni 2—0; Minerul Anina — C.S. Tîrgoviște 2—0; Dacia Pitești — Minerul Mătăsari 1—0; A.S. Paroșeni — Minerul Uricani 4—3; Petrolul Stoina — Șoimii COMPA (neprezentare).

BASCHET, DIVIZIA B (m)

Juniorii — seniorii 58-125 (20-51)

Sîmbătă am asistat în sala Clubului Sportiv Școlar din Sibiu la o partidă în care evoluau juniorii de la C.S.U.-C.S.S. Balanța Sibiu și seniorii de la IVEX Craiova, echipă — aveam să constatăm — cu cele mai îndreptățite pretenții pentru promovarea în divizia A. Această datorită faptului că au în lot 4 jucători care au evoluat în divizia A, dintre care cei mai cunoscuți sînt: G. Goskov (fost la Sportul studențesc), Gabriel Șarlă, fost la Dinamo Oradea și un alt rus S. Kartavtov.

Așadar, elevii prof. Mihai Fleșeriu au încercat doar să reducă proporția scorului însă au avut și multe carențe, greșind nepermis de mult, atît în apărare, cît și în acțiunile sub panoul advers. Este normal să greșească la această vîrstă, însă, sperăm ca pe parcursul desfășurării campionatului, ei să capete experiența necesară și nu ne îndoim că pepiniera de mîine a divizionarei A — C.S.U. Balanța Sibiu va avea o comportare meritorie, în care sperăm din toată inima. Pentru sibieni au punctat: Kovacs (18), Fleșeriu (16), Dan (11), Mitrea (6), Lisenchi (3), Lăpădat (2), Milea (2). Au arbitrat Tiberiu Dudaș și Cristian Voivod, din Cluj.

I. ILIE

România — Ceho-Slovacia 1-1

(urmare din pag. I)

Lăcătuș și prelungită de Dorinel Munteanu: cehoslovacii au egalat în min. 81: după gafa lui Timofte, Mihali l-a faultat în careu pe Kuka, iar Nemecek a transformat lovitura de la 11 metri.

România: Stelea — Dan Petrescu, Mihali, Belodedici, D. Munteanu — Sabău, Lupescu (min. 77, Timofte), Hagi, I. Dumitrescu — Lăcătuș, Hanganu (min. 66, Vlădoiu).

Ceho-Slovacia: Kouba — Novotny, Glonek, Suchoparek, Hapal — Latal, Nemecek, Moravcik, Nemec (min. 14, Frydek) — Siegl, Skukravy (min. 36, Kuka).

Sibienii în derută!

„U" ELTIM — C.S.M. FORESTA 35-7 (10-7)

Speram, că în intenția lor de a spăla rușinea, din etapa precedentă, sibienii își vor vinde scump pielea la Timișoara. Dar, spre regretul nostru, ei n-au reușit mare lucru, încercarea prin care au punctat fiind o palidă realizare în fața celor cinci eșecuri ale gazdelor, care au demonstrat și sîmbătă că sînt redutabile pe propriul teren. Doar prima repriză a fost echilibrată, cînd ai noștri au condus cu 7—0 ca urmare a unei încercări realizate de Bondoc.

După pauză și ca urmare a unei accidentări în tabăra sibiană gazdele se impun reușind patru încercări și, în final, o victorie confortabilă care-i menține pe primul loc al clasamentului.

Viitoarea etapă (sîmbătă, 21 noiembrie) programează întîlnirea C.S.M. Foresta Sibiu — Minerul Lupeni, ultima a turului. Locul de desfășurare îl vom comunica în timp util, existînd posibilitatea ca federația de specialitate să dicteze sancțiuni împotriva echipei noastre, ca urmare a celor petrecute la meciul cu Farul.

G. RADU

Schi

O fuziune benefică

Începînd cu luna noiembrie 1992, la Federația română de schi s-a efectuat schimbarea de denumire a secției de schi Șoimii I.P.A. Sibiu în ȘOIMII COMPA C.S.U. Sibiu. Această schimbare s-a produs în urma asocierii secției de schi a As. Sp. Șoimii COMPA S.A., cu secția de schi a Clubului Sportiv Universitar, prin protocolul semnat de președinții celor două cluburi, ing. Bucur Ion și dr. ing. Oprean Constantin.

Conducătorul secției nou create a fost numit **ing. Radu Marcel,** care ne-a declarat următoarele: „Intenționez nu să rup o etapă de cealaltă, ci să continui și să lărgesc activitatea pe care am depus-o și pînă în prezent la COMPA S.A., la secția de schi afiliată la federația română de specialitate din anul 1979, activitate la care se va adăuga participarea Universității sibiene și deja pot să spun că mă bucur din plin de sprijinul catedrei de sport de la Universitate.

Scopul principal este ca în continuare, împreună cu colaboratorii, să facem o bună RECLAMĂ societății COMPA S.A. și de acum înainte și Universității sibiene, nu numai prin rezultate la competiții obiectivele în această privință le vom stabili, pentru anul 1993, la începutul lunii decembrie în funcție de posibilitățile materiale și umane ale secției) dar și prin continuarea organizării competiției proprii aflate deja la a XII-a ediție, apariții în mass-media sau alte mijloace care fac din sport unul dintre cele mai eficiente forme de reclamă.

Vom sprijini, de asemenea, Comisia județeană de schi care ființează în cadrul Oficiului județean de sport și sper ca pentru toate acestea să beneficiem de sprijinul deplin al cluburilor cărora le purtăm numele.

Dacă sînt doritori care au posibilitatea și vor să sprijine cu ceva, printr-o formă legală oarecare de sponsorizare această activitate, telefonul nostru este 43 34 90/291 sau 43 14 10/291.

Înscrierile în vederea selecției schiorilor studenți se efectuează la sediul catedrei de sport din Universitate, unde se poate afla și programul săptămînal de antrenament. La categoria copii, în vederea creșterii pepinierei proprii, se mai fac încă înscrieri pînă la data de 1 decembrie 1992 la telefoanele mai sus menționate".

B. MIRCEA

CLASAMENTE DIVIZIA A

SERIA I

Portul — C.S.M. Suceava 1—1; Unirea Focșani — Callatis 2—1; Faur — Gloria Buzău 2—1; A.S.A. — Autobuzul 1—0; Steaua — Unirea Slobozia 5—0; F.C. Argeș — Chimia 2—1; Foresta — Flacăra 2—0; Ceahlăul — Gloria Galați 4—1; C.S. Olt — Poli Iași 4—0.

1. Ceahlăul P. Neamț	14	7	3	4	20-15	17
2. Portul Constanța	14	7	2	5	30-23	16
3. Flacăra Moreni	14	7	2	5	19-15	16
4. Callatis Mangalia	14	7	2	5	18-15	16
5. Steaua Mizil	14	7	1	6	36-16	15
6. F.C. Argeș	14	6	3	5	23-16	15
7. Unirea Focșani	14	6	3	5	20-14	15
8. Gloria Galați	14	7	1	6	22-21	15
9. Poli Iași	14	7	1	6	19-20	15
10. A.S.A. Tg. Mureș	14	7	1	6	19-20	15
11. Gloria Buzău	14	7	0	7	32-26	14
12. Faur București	14	7	0	7	20-22	14
13. C.S.M. Suceava	14	6	2	6	15-23	14
14. Chimia Rm. Vîlcea	14	5	3	6	24-27	13
15. Foresta Fălticeni	14	5	3	6	13-19	13
16. C.S. Olt	14	5	1	8	15-32	11
17. Autobuzul București	14	4	1	9	22-27	9
18. Unirea Slobozia	14	3	3	8	14-30	9

Etapa viitoare: Flacăra — Portul; Chimia — Foresta; Gloria Buzău — Steaua Mizil; Unirea Slobozia — F.C. Argeș; C.S.M. Suceava — C.S. Olt; Poli Iași — Ceahlăul; Gloria Galați — Unirea Focșani; Callatis — A.S.A.; Autobuzul — Faur.

SERIA a II-a

Metalul — Gloria Reșița 1—0; Olimpia — Met. Cugir 3—0; U.T.A. — C.F.R. Cluj 4—0; Metrom — Armătura 2—1; C.F.R. Timișoara — F.C. Drobeta 1—0; F.C. Maramureș — Unirea 1—1; I.C.I.M. — Corvinul 0—0; F.C. Bihor — Jiul Craiova 3—0; Jiul Petroșani — Tractorul 5—1.

1. Jiul Petroșani	14	8	2	4	28-16	18
2. U.T. Arad	14	8	1	5	30-18	17
3. F.C. Maramureș	14	7	2	5	28-13	16
4. Metrom Brașov	14	6	4	4	15-12	16
5. Corvinul Hunedoara	14	6	3	5	24-14	15
6. I.C.I.M. Brașov	14	6	3	5	21-15	16
7. Metalul Bocșa	14	7	1	6	22-23	15
8. F.C. Drobeta Tr. Sev.	14	6	2	6	15-14	14
9. Jiul Craiova	14	7	0	7	18-24	14
10. Unirea Alba Iulia	14	6	2	6	17-25	14
11. F.C. Bihor	14	5	3	6	16-15	13
12. Gloria Reșița	14	6	1	7	15-15	13
13. Tractorul Brașov	14	5	3	6	19-20	13
14. C.F.R. Timișoara	14	6	1	7	15-24	13
15. Olimpia Satu Mare	14	5	2	7	25-22	12
16. Armătura Zalău	14	6	0	8	19-26	12
17. Metalurgistul Cugir	14	5	2	7	21-38	12
18. C.F.R. Cluj	14	4	2	8	19-33	10

Etapa viitoare: Corvinul — Metalul; Unirea — I.C.I.M.; C.F.R. Cluj — C.F.R. Timișoara; F.C. Drobeta — F.C. Maramureș; Gloria Reșița — Jiul Petroșani; Tractorul — F.C. Bihor; Jiul Craiova — Olimpia; Met. Cugir — Metrom; Armătura — U.T.A.

Realizatori: Mircea [illegible], S.A. SIBIU, tip OLIMP, d. Sibiu, [illegible] Președinte [illegible] Consiliul [illegible] S.A.

Echipa ROMÂNIEI continuă cursa... americană

Tribuna Sporturilor

SUPLIMENT SĂPTĂMÎNAL DE INFORMARE SPORTIVĂ AL COTIDIANULUI INDEPENDENT TRIBUNA

Anul II, nr. 141 | 30 nov. — 6 dec. 1992 | 4 pagini, 10 lei

Cipru — România 1-4 (1-2)

Un meci asemănător am văzut, în urmă cu ani, între Recolta Alma și Spicul Șeica!

Adevărul este că avem jucători de excepție, dar ne lipsește echipa și... antrenorul. Într-o confruntare în care aveau ca adversari niște zbuciumați, alergînd ca bezmeticii de-a lungul și de-a latul terenului, fotbaliștii noștri s-au impus extrem de greu, abia spre final putînd și noi, cei din fața televizoarelor, să respirăm cu ambii plămîni. Așa meci slab n-am mai văzut de mult, dar, pînă la urmă, vorba peliticului Puiu Iordănescu, rezultatul contează, fiindcă degeaba au făcut ai noștri demonstrație de fotbal cu ceho-slovacii și au pierdut un punct, care poate fi hotărîtor în drumul pentru calificare. Ceea ce vede și înțelege orice novice, nu vor să vadă și să ia măsuri cei din conducerea Federației: Cornel Dinu n-are stofă de director tehnic al reprezentativei, deși știe să umple urechile ascultătorilor cu vorbe găunoase. Avem — luați individual — cea mai grozavă generație de jucători de după război, dar echipa scîrțîie pe la toate încheieturile și asta numai din vina antrenorului. Oricum, „procurorul" și-a asigurat, prin acest ultim rezultat, o iarnă liniștită.

Scorul a fost deschis (prea repede), după o lovitură liberă, de Gică Popescu (min. 5), care și cînd joacă slab este cu o clasă peste cellalți. În min. 37, după un corner executat de Hagi, Răducioiu a înscris al doilea gol al echipei noastre (ceea ce nu mă poate împiedica să-i dau notă slabă). Cînd Graur încerca să ne convingă că nu mai avem probleme, Hadjiloucas a fost faultat în careu și arbitrul tunisian a acordat penalty, transformat de Pitas. După pauză a urmat un adevărat asediu la poarta lui Stelea, care a fost atent și inspirat și ne-a salvat de la vreo două goluri. În continuare, am stat cu pisica sub cămașă, pentru că ai noștri parcă atunci fuseseră strînși de prin barurile Europei. Noroc că un înger i-a șoptit lui Dinu să-l înlocuiască pe Răducioiu cu Hanganu, acesta dîndu-i o pasă utilă lui Hagi, iar macedoneanul l-a executat în stilul lui inimitabil pe nefericitul M. Christofi. Am respirat ușurați. Iar golul lui Hanganu (min. 86) — singurul „lucrat" ca la carte — a venit să mai atenueze cît de cît nemulțumirea noastră de chibiți incorigibili.

Una peste alta, totul e bine cînd se termină cu bine.

Cartonașe galbene: Gică Popescu, Ionuț Lupescu, respectiv Yankoudakis.

România: STELEA — D Petrescu, Mihali, Belodedici, D. Munteanu — Lupescu, GH. POPESCU, Hagi, I. Dumitrescu (min. 85, Vlădoiu) — Lăcătuș, Răducioiu (min. 60, HANGANU). **N.I. DOBRA**

CLASAMENTUL GRUPEI a IV-a

1. Belgia	5	5	0	0	9- 1	10
2. România	**5**	**3**	**1**	**1**	**17- 4**	**7**
3. Țara Galilor	4	2	0	2	8- 7	4
4. Ceho-Slovacia	3	1	1	1	6- 3	3
5. Cipru	3	1	0	2	3- 6	2
6. Insulele Feroe	5	0	0	5	0-22	0

Incredibil dar adevărat!

Unirea Alexandria - Șoimii Compa 1-2 (0-2)

Sibienii au cîștigat primele două puncte în fața unei formații care în etapa trecută reușise să învingă în deplasare. Cu o ambiție deosebită, cu o bună pregătire fizică și tactică, pentru acest meci, Șoimii au realizat, mai ales în prima repriză, un joc de excepție. Au dominat clar și chiar din start s-au ivit ocaziile de gol: min. 5, Ștef — șut alături de la numai 12 metri, min. 10, **primul gol:** acțiune eficientă Munteanu, pasă excelentă spre Ciobanu, care sprintează aproape 20 de metri și cu sînge rece trimite în plasă pe lîngă portar: 0—1. Minutul 22 aduce golul doi. Centrare ca la carte Arme-

(Continuare în pag. a IV-a)

I. PLEȘCA

Bateriile „Tudor", fără acid la Sibiu

C. S. M. Libertatea Sibiu — Metal 33 București 3-2 (15-11, 15-9, 10-15, 6-15, 15-10)

Încă de la încălzire, jucătoarele bucureștence ne-au impresionat mai întîi cu echipamentul modern ce purta numele sponsorului spaniol „Tudor", apoi prin „bombele" pe care le expediau peste plasă, „amănunte" ce ne făceau să privim întîlnirea voleibaliștelor noastre ca foarte dificilă. Primul set a început cu obișnuita tatonare. Conducem cu 1—0, egalitate la 1 și apoi 1—2, însă jocul coerent, dar și vigoarea tinerească a echipei sibiene schimbă structura partidei în favoarea noastră. Astfel, după ce egalează (3—3), elevele antrenorilor Vasile Mășcășan și Traian Prișcă joacă „ca la carte", cîștigînd atît primul cît și cel de al doilea set, la 11 și la 9.

Se părea că se va contura o victorie clară cu 3—0. Dar-

(Continuare în pag. a IV-a)

Ilie IONESCU

HANDBAL, divizia B (f)

C. S. M. Sibiu — Electromureș Tg Mureș 20-16 (9-9)

Partida ce se anunța drept derby al seriei, a abundat în multe greșeli de ambele părți. Am asistat la o luptă între o apărare, ermetică, a oaspetelor și un atac al gazdelor care a greșit foarte mult pe semicercul advers. Credem că este suficient să semnalăm ratările copilărești, dintre care consemnăm 5 lovituri de la 7m, 4 ratate de Nistor și una de Oană, precum și cele 4 șuturi expediate în bară. Astfel, după un început de meci echilibrat, 3—3 în min. 12 și 6—6 în min. 21, handbalistele sibience se desprind preluînd conducerea pe care nu o mai cedează pînă în final. Au înscris: Nistor 5, Mohanu 4, Ponici 4, Zavragiu 3, Mușat 2, Strola 1 și Oană 1. Arbitraj sub orice critică al cuplului M. Lopăzan — I. Oprean din Alba Iulia.

I. ILIE

BASCHETi divizia A (m)

Foamea-i mare și COMTIM-ul aproape!

„Poli" Elba Timișoara — C.S.U. Balanța Sibiu 85-75 (45-37)

Sibienii ar fi putut termina învingători partida de la Timișoara dacă...

... Dacă ar fi jucat la adevărata lor valoare. Cu Lefter accidentat, care a intrat, totuși, în teren, cu Tordai și Corui în zi slabă, cu o prestație generală neconvingătoare, oaspeții au avut totuși, posibilitatea, în două rînduri, să tranșeze în favoarea lor disputa, dar n-au reușit.

... Dacă arbitrul Vestinian, în special, i-ar fi lăsat să joace, neflulerîndu-i obsedant aproape de fiecare dată cînd deveneau periculoși și nedăruindu-i cu execesivă „generozitate" cu un „vapor" de faulturi.

... Dacă nu ar fi cedat nervos și psihic pe fondul injustețeî cu care au fost arbitrați.

Pentru a susține cele afirmate mai sus să consemnăm,

(Continuare în pag. a IV-a)

Octavian RUSU

Nu de mult, baza hipică din Sibiu a găzduit o frumoasă demonstrație de călărie, parcă pentru a arăta dușmanilor că la noi, în ciuda adversităților de tot felul, nu mor caii cînd vor cîinii. Pentru că, la Sibiu, călărîa este un sport cu tradiție, cu rădăcini adînci și cu rezultate meritorii în echitația românească.

Parcursul juniorilor — la care au participat Alin Savu cu Răsad, Mihai Conta cu Radiana, Nicolae Conta cu Tumult și Adrian Gîndilă cu Kirov — a fost cîștigat de Mihai Conta (14 ani), elev în clasa aVII-a la Șc. gen. nr. 24.

Proba de dresaj a juniorilor i-a reunit la start pe Alin Savu cu Ulise, Adrian Gîndilă cu Tribut, Diana Chiriță cu Radiana, Adela Șandru cu Tumult, Mihai Conta cu Kirov și Ovidiu Banea cu Olac.

A treia probă a fost un parcurs de seniori avîndu-i ca protagoniști pe Gruia Deac, Ioan Țincu, Dumitru Petricioiu, Adrian Gîndilă și Alin Savu.

Proba de dresaj rezervată fetelor n-a avut decît două „eroine": Diana Chiriță (16 ani), elevă în clasa a XI-a a Liceului Energetic și Adela Șandru (16 ani), tot în clasa a XI-a dar la Liceul O. Goga.

A urmat Slalomul la care au participat 9 călăreți cu caii lor: Christian Bretz cu Udine, Ovidiu Banea cu Olac, Nicolae Conta cu Demon, Diana Chiriță cu Tumult, Adela Șandru cu Ulises, Alin Savu cu Răsad, Adrian Gîndilă cu Kirov, Mihai Conta cu Radiana și Ioan Apolzan cu Tribut.

Ultima probă — cotată de cei prezenți drept cea mai spectaculoasă (s-au făcut și pariuri între spectatori!), denumită „Stressa", a reunit la start 7 călăreți și a fost cîștigată în mod surprinzător de juniorul Mihai Conta cu calul Radiana.

O contribuție substanțială la reușita spectacolului și-au adus-o prezentatorul Nicolae Chiriță și dl. colonel Ioan Jipa, reprezentant al Federației.

Veronica BERGER
Foto: Fred NUSS

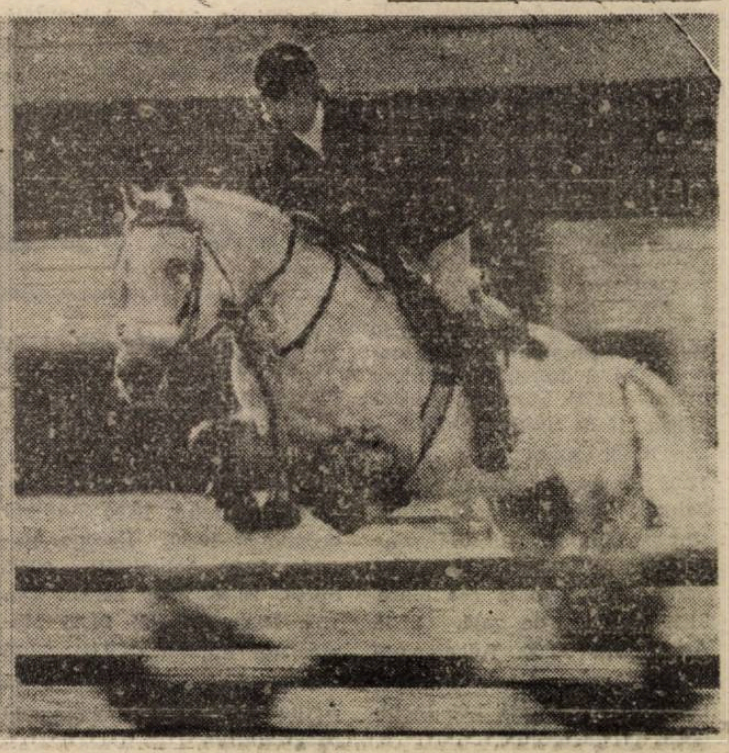

AUTOMOBILISM

Campionatul mondial de F. 1

În 1950 la naștere Campionatul Mondial de Formula 1 pentru piloți, iar peste 3 ani, paralel cu acesta, Campionatul Mondial al Mărcilor.

Primele mașini care au participat la această nouă formulă competițională, păstrau în mare caracteristicile tehnice și constructive cu cele din perioada interbelică, fireste cu unele mici modificări, în special în ceea ce privește compartimentul motor. În aceste condiții apare ca firească monopolizarea primelor locuri ale clasamentelor de către firmele italiene Alfa-Romeo, Ferrari și Maserati care, la acel moment, dispuneau și de un material uman de excepție, în special piloți ca: Ascari, Gonzales, Nuvolari, Farina etc.

Anii '50 sînt dominați de personalitatea de excepție a argentinianului Juan Manuel Fangio, care a cîștigat titlul suprem de cinci ori (1951, 1954, 1955, 1956, 1957). A debutat în întrecerile de F 1 la vîrsta de 39 de ani, vîrstă la care astăzi cei ajunși în pragul ei se gîndesc la retragere, cîștigînd ultimul titlu la 46 de ani! Deși nu era adeptul unui stil de pilotaj în forță, ca cel al lui Farina de exemplu, a știut întotdeauna să aleagă momentul potrivit cînd să treacă la atac și să cîștige. De aceea, poate, n-a fost angrenat decît în foarte puține accidente. Grație talentului său ieșit din comun a avut la dispoziție întotdeauna materialul de concurs cel mai performant. Este vorba, în primul rînd, de Mercedesul W 196, în construcția căruia inginerii germani au acordat o atenție deosebită aerodinamicității și ținutei de drum, siliți de performanțele ridicate ale motorului (2496 cmc, 8 cilindri în linie, alimentare prin injecție directă de benzină, care furniza în jur de 295 C.P., care imprima mașinii o viteză maximă de 300 km/h) și de un Maserati, botezat „250 F", excelent profilat aerodinamic cu o caroserie în formă de pană, capota fiind lungă și ascuțită, în timp ce spatele se termina rotunjit.

O dată cu „El Chueco" și cu mașinile pilotate de el s-a sfîrșit o eră în evoluția curselor și în special a celor de F 1. Era momentul schimbului de generații, al apariției pe circuite a adevăraților profesioniști și a creațiilor tehnice clasice pentru acest tip de curse. Apar deci mașinile cu motorul plasat imediat în spatele postului de pilotaj, suspensiile independente, cauciucurile late, umflate la joasă presiune, caroseriile atent studiate din punct de vedere aerodinamic.

Inevitabil apare și o nouă generație de piloți în frunte cu Jim Clark, Jack Brabham, Graham Hill și John Surtees, ultimul fiind singurul, deocamdată, care a cîștigat titlul mondial atît la motociclism cît și la automobilism.

Iancu BĂCILĂ

Memorialul de șah „Mr. Victor Motica"

Ediția a II-a a acestui concurs se va desfășura între 3 și 13 decembrie 1992 la Cercul Militar Sibiu. Ședința tehnică va avea loc la Cercul Militar Sibiu, joi, 3 dec. 1992, ora 11. Reamintim că fondul de premiere este de 200 000 lei din care 50 000 lei pentru locul I. La ora cînd scriem aceste rînduri, cu trei zile înaintea începerii concursului și-au anunțat participarea șahiști din Deva, București și Timișoara, printre ei figurînd doi maeștri internaționali. Date suplimentare despre concurs la telefon 42 70 44, Török Francisc.

Să mai precizăm doar că acest gen de concurs ce reunește jucători de categorii diverse începînd cu maeștri internaționali pînă la jucători fără clasificare este extrem de popular pe toate meridianele. Deja, această a doua ediție devine un concurs național, urmînd ca ediția de anul viitor să devină internațională. Această evoluție nu a fost posibilă decît datorită sponsorilor, aceiași la primele două ediții: S.C. Indes Sibiu, S.C. COMPA Sibiu, Cercul Militar Sibiu. Liga Șahiștilor Sibiu, responsabilă cu organizarea propriu-zisă, face apel la alți potențiali sponsori să sprijine această inițiativă promițătoare, începînd chiar cu ediția din acest an.

Pentru frumusețea spontană a unei întîlniri de la ediția I pledează și partida pe care v-o prezentăm mai jos:

Török Francisc — Armenciu Bogdan 1—0 (disputată în runda a VIII-a): 1. d4 d5, 2. c4 e6, 3. Cc3 Cf6, 4. Cf3 Cbd7, 5. cd3 ed4, 6. Nf4 c6, 7. e3 Ne7, 8. Nd3 0-0, 9. Dc2 h6, 10. h3 Cb6, 11. g4 Ce8, 12. 0-0-0 Cd6, 13. Tdg1 Rh8, 14. h4 Cbc4, 15. h5 b5, 16. g5 hg, 17. Ng5 a5, 18. Ce2 b4, 19. Cf4 a4, 20. Dd1 a3, 21. b3 Cb2, 22. Cg6!!, începutul unui foarte frumos atac de mat (vezi diagrama), 22... fg ,23. hg+ Rg8, 24. Th8+ Rh8, 25. Th1+ Rg8, 26. Th8+ Rh8, 27. Dh1+ Rg8, 28. Dh7×.

Să mai spunem doar că pe parcursul desfășurării ediției din acest an (1992) se va pune în vînzare un buletin cuprinzînd cele mai reușite partide ale ediției din 1991. Într-o grafică foarte reușită buletinul apare însă într-un tiraj extrem de redus. Doritorii sînt rugați să și-l procure din prima zi.

Încheiem prin invitația adresată iubitorilor de șah de a participa sau urmări ca spectatori ediția din acest an a „Memorialului de șah Mr. Victor Motica".

DIAGRAMA

ALB: a2, b3, d4, e3, f2, h5, Rc1, Dd1, Nd3, Cf3, Tg1, Ng5, Cg6, Th1.

NEGRU: a3, b4, c6, d5, f7, g7, Ta8, Cb2, Nc8, Dd8, Cd6, Ne7, Tf8, Rh8.

Liga Șahiștilor Sibiu

FOTBAL — CLASAMENTE

DIVIZIA C

1. Textila Cisnădie	11	9	1	1	26- 7	19
2. Carpați Agnita	11	6	3	2	21-10	15
3. Vitrometan Mediaș	11	5	4	2	21-16	14
4. „U" Hidrocon Sibiu	11	5	3	3	24-13	13
5. Carbomet Copșa Mică	11	5	3	3	26-20	13
6. I.T.A.-Geamuri Mediaș	11	4	3	4	21-16	11
7. Mecanica Mîrșa	11	5	1	5	22-23	11
8. Sparta Mediaș	11	3	4	4	12-19	10
9. Relee Gloria Dumbrăveni	11	3	2	6	15-22	8
10. Construcții Sibiu	11	3	1	7	15-19	7
11. Unirea Ocna Sibiului	11	3	1	7	10-30	7
12. Tractorul Sibiu	11	1	2	8	12-30	4

JUNIORI

1. Textila Cisnădie	11	9	1	1	41- 9	19
2. Mecanica Mîrșa	11	8	1	2	32- 9	17
3. Carbomet Copșa Mică	11	8	1	2	24-13	17
4. Relee Gloria Dumbrăveni	11	7	2	2	28-19	16
5. I.T.A.-Geamuri Mediaș	11	7	0	4	18-11	14
6. Sparta Mediaș	11	4	3	4	22-17	11
7. Carpați Agnita	11	3	2	6	12-19	8
8. Vitrometan Mediaș	11	3	1	7	21-22	7
9. „U" Hidrocon Sibiu	11	3	1	7	12-39	7
10. Tractorul Sibiu	11	3	0	8	12-29	6
11. Construcții Sibiu	11	2	1	8	10-25	5
12. Unirea Ocna Sibiului	11	2	1	8	12-32	5

JUNIORI III

1. F.C. Inter Sibiu	12	10	0	2	84- 20	20
2. Gaz metan Mediaș	12	8	3	1	65- 5	19
3. C.S.Ș. Mediaș	12	7	2	3	56- 18	16
4. C.S.Ș. Șoimii Sibiu	12	7	1	4	46- 16	15
5. Șoimii COMPA Sibiu	12	4	0	8	29- 47	8
6. „U" Hidrocon Sibiu	12	2	0	10	18- 73	4
7. Textila Cisnădie	12	1	0	11	11-130	2

CADEȚI

1. F.C. Inter Sibiu	12	10	1	1	69- 6	21
2. C.S.Ș. Șoimii Sibiu	12	9	1	2	67- 6	19
3. Gaz metan Mediaș	12	9	0	3	62- 11	18
4. C.S.Ș. Mediaș	12	6	2	4	39- 22	14
5. „U" Hidrocon Sibiu	12	3	0	9	16- 34	6
6. Șoimii COMPA Sibiu	12	2	0	10	21- 49	4
7. Textila Cisnădie	12	1	0	11	4-150	2

(S-a jucat tur și retur, cum se va desfășura campionatul și în primăvară)

REZULTATE DIN ULTIMA ETAPĂ

● **Recolta Vurpăr — Viitorul Rusciori 3—3 (0—3).** Autorii golurilor: O. Coldea (3) pentru gazde, respectiv A. Ciucurel (2) și A. Dancu. ● **Flacăra Șura Mare — Gloria Loamneș 1—0 (1—0).** A marcat C. Ciochia. ● **Gloria Nocrich — Sevișul Șelimbăr 4—1 (2—0).** Au înscris: L. Armenciu (2) și N. Belei (2) pentru învingători și G. Sălăgean pentru oaspeți. ● **Unirea Miercurea — Avîntul Alțina 2—4 (0—3).** Realizatorii golurilor: A. Rău (2) pentru gazde, respectiv I. Tecoanță (2), I. Ciufu și D. Țichindelean.

JUDEȚEAN II (SENIORI)

1. Gloria Nocrich	9	6	1	2	22-14	13
2. Avîntul Alțina	9	6	1	2	20-18	13
3. Gloria Loamneș	9	5	1	3	18-12	11
4. SATAP Rușii	9	5	0	4	25-19	10
5. Flacăra Șura Mare	9	5	0	4	17-11	10
6. Viitorul Rusciori	9	3	2	4	16-22	8
7. Carpați Sibiu	9	2	3	4	10-15	7
8. Recolta Vurpăr	9	2	3	4	16-25	7
9. Unirea Miercurea	9	2	2	5	19-22	6
10. Sevișul Selimbăr	9	2	1	6	21-26	5

Un veteran al atletismului — prof. EMIL POPOVICI sponsorizează două speranțe sibiene

Un practicant al atletismului din perioada 1951—1960, Emil Popovici, astăzi pensionar, continuă să practice atletismul luînd parte la diferite crosuri și maratoane rezervate veteranilor. Printre recentele sale succese se numără și cucerirea medaliilor de aur și bronz la „Balcaniada veteranilor" ce a avut loc în localitatea Izmir (Turcia), rezervată categoriei 60—64 ani.

Mai nou, în dorința de a ajuta unele elemente de perspectivă ale atletismului sibian, prof. Emil Popovici s-a angajat să sponsorizeze din modesta sa pensie, mai întîi pe eleva Ana-Maria Coos, alergătoare de cros (căreia, după o competiție oficială de cros, desfășurată în parcul „Sub Arini" din Sibiu, unde a sosit a doua după vicecampioana mondială de cros cu echipa României — Ileana Dorca) cu suma de 500 lei, iată că de astădată, s-a decis, pentru o dublă sponsorizare, transportînd, cu mașina proprie, pentru a participa la „Crosul 1 Decembrie" de la Alba Iulia, atît pe Ana-Maria Coos (elevă la Lic. pedagogic Sibiu) cît și pe Ovidiu Acatrinei (elev la Lic. „Octavian Goga" din Sibiu), ambii juniori II cu reale perspective.

Pe cînd și alte asemenea exemple?

Ilie IONESCU

CULTURISM

Cristian Ramf, antrenat de Ioan Curtean (cel care-l pregătește și pe Gheorghe Mănică), de la Asociația sportivă „Avicola" Sibiu, va reprezenta țara noastră în aceste zile la C.M. de culturism, rezervat juniorilor, ce se va desfășura la Ankara (Turcia) în cadrul categoriei 80 kg.

Îi dorim mult succes! **(I. I.)**

Săptămîna TV

Luni, 30 noiembrie 1992

14,00 Actualități. 14,10 Calendarul zilei. 14,20 Worldnet Usia. 15,20 Avanpremiera săptămînii. 15,40 Copiii noștri — viitori muzicieni. 16,00 Cheia succesului. 16,30 Muzica pentru toți. 17,00 Actualități. 17,05 Emisiune în lb. maghiară. 18,35 Pro patria. 19,30 Desene animate. 20,00 Actualități. 20,35 Tezaur. 20,55 Studioul economic. 21,20 Teatru Tv. Patima de sub ulmi. 23,10 Actualități. 23,25 Confluențe. 24,00 Închiderea programului.

Marți, 1 decembrie 1992

7,00 Programul Televiziunii Naționale din Republica Moldova. 10.00 Actualități. Meteo. 10.10 Calendarul zilei. 10.20 Lumină din lumină. 13.00 Viers și cîntec românesc. 13.30 Desene animate. 14.00 Actualități. 14.10 Recital: Johnny Mathis. 14.35 Film serial: Bonanza. 15.30 Studioul șlagărelor. 16.00 Convietuiri-magazin. 17.00 Repere transilvane. 18.00 Salut, prieteni! 19.00 Cîte flori sînt pe pămînt... 19,30 Desene animate. 20.00 Actualități. 20,35 Sport. 20,45 Unirea cea Mare. 21,15 Concert de gală. 22.45 Actualități. 23,00 Telecinemateca. Diavolul și cele zece porunci (Fr.-It., 1962). 1,00 Închiderea programului.

Miercuri, 2 decembrie 1992

7.00 Programul Televiziunii Naționale din Rep. Moldova. 10.00 Actualități. Meteo. 10,10 Calendarul zilei. 10,20 Film serial. Marc și Sophie (20). 11,20 TV5 Europe. 12,15 Ora de muzică. 13,10 Vîrsta a treia. 13,40 Documentar artistic. 14,00 Actualități. 14,15 Magazin agricol. 14.45 Călătorie în Emiratele Arabe Unite (III). 14,55 Preuniversitaria. 15,30 Teleșcoală. 16,00 Tineri interpreți de muzică populară. 16,20 Lumea sportului. 16,50 Tragerea Pronoexpres. 17.00 Actualități. 17.05 Arte vizuale. 17.30 15, 16, 17, 18. 18,00 Reflector. 18,30 Studioul șlagărelor. 19.00 Studioul economic. 19.30 Desene animate. 20.00 Actualități. 20,35 Sport. 20,45 Film serial. Din voia Domnului (2). 21,45 Memorialul durerii (XVII). 23,15 Universul cunoașterii. 23,45 Actualități. 24,00 Închiderea programului.

Joi, 3 decembrie 1992

7.00 Programul Televiziunii Naționale din Rep. Moldova. 10.00 Actualități. Meteo. 10,10 Calendarul zilei. 10,20 TV5 Europe. 12,10 Ora de muzică. 13,00 Viața spirituală. 13,30 Jazz-magazin. 14.00 Actualități. 14,15 Avanpremieră Tv. 14,20 Tradiții. 14,50 Preuniversitaria. 15,30 Teleșcoală. 16.00 Agenda muzicală. 16,30 Forum. 17,00 Actualități. 17,05 Repere moldave. 17,35 Drumuri în memorie. 18,00 Tele-discul muzicii populare. 18,20 Simpozion. 19,00 Studioul economic. 19,30 Desene animate. 20,00 Actualități. 20,35 Film serial. Dallas (185). 21,45 Reflecții rutiere. 22,00 Dosarele istoriei. 22,30 Pagini muzicale de mare popularitate. 22,45 Ancheta TV. 23.15 Actualități. 23,30 Stadion. 24,00 Închiderea programului.

Vineri, 4 decembrie 1992

7.00 Programul Televiziunii Naționale din Rep. Moldova. 10.00 Actualități. Meteo. 10,10 Calendarul zilei. 10,20 Film artistic. Ultimul metrou (Fr., 1980). 12,30 Videoclipuri. 12,50 Descoperirea Planetei. 13,10 Ora de muzică. 14,00 Actualități. 14.20 Mondomuzica. 14,40 Medicina ptr. toți. 15.10 Recital. Anna Moffo. 15.25 Preuniversitaria. 16,00 Limba noastră. 16.30 Muzica pentru toți. 16,45 Tragerea Loto. 16,55 Actualități. 17,00 Emisiunea în lb. germană. 18.00 Documentar științific. 18.30 Divertisment internațional. 19.00 Viața parlamentară. 19,30 Desene animate. 20,00 Actualități. 20,35 Sport. 20,45 Film serial. Destinul familiei Howard. Ep. 50. 21,45 Melodii populare, romanțe și cîntece de petrecere. 22,15 Gong! 22,45 Top 10. 23,20 Actualități. 23,35 Întîlnirea de la miezul nopții. 0,35 Închiderea programului.

Sîmbătă, 5 decembrie 1992

9,00 Bună dimineața! 9.45 Șahul de la A la Z. 9,55 Actualități. 10,05 Ala-Bala-Portocala! 11,05 Clipă și eternitate. 11,55 Itinerare spirituale. 12,25 Avanpremiera TV. 12,30 Ora de muzică. 13,30 7 X 7. 14.00 Actualități. 14,10 Reflecții rutiere. 14,20 Desene animate. 14,45 Laureații premiului Nobel pentru Literatură: John Galsworthy. 15,15 Microrecital: Veronique Sanson. 15,30 Al doilea război mondial. 16.30 Trei din zece pentru un show. 17,30 Magazin cinematografic. 18,30 Mapamond. 19,00 Melodii de neuitat. 19,15 Teleenciclopedia. 20,00 Actualități. 20,35 Film serial. Twin Peaks. 21,45 Săptămîna sportivă. 22,10 De la egal la egal... amical cu Dem Rădulescu și invitații săi. 23.20 Actualități. 23,35 Film artistic: Turnătorul 1.15 Video-discoteca. 1,35 Închiderea programului.

Duminică, 6 decembrie 1992

8,30 Bună dimineața! 9.30 Arlechino. 10,20 Film serial ptr. copii: De-aș fi... Harap Alb. 10,50 Actualități. 11,00 Lumină din lumină. 12,00 Viața satului. 13,30 Cîntecele noastre, dorurile noastre. 14,00 Actualități. 14,10 Atlas. 14,30 Video-Magazin. 16,25 Fotbal: Steaua — Rapid. 18,20 Sub semnul lui Sibelius. 18,50 Convorbiri de duminică. 19,10 Film serial: Dallas (186). 20,00 Actualități. 20,35 Film artistic. Șarada (SUA, 1963). 22,10 Duminica sportivă. 22,35 Diamond Awards Festival — 1987 (III). 23,15 Actualități. 23,30 Maeștrii. 0,25 Închiderea programului.

MAPAMOND sport

Gabriela Sabatini se menţine pe un loc fruntaş în topul celor mai bune tenismene profesioniste din lume, fiind, totodată, o excelentă şi graţioasă prezenţă în lumea mondenă. Nu-i mai puţin adevărat că, pentru Gaby, banii nu constituie un scop ci un mijloc...

A.B.C.D.

AMICI. Laurent Feminier şi Mustapha Hedna erau colegi de echipă la Duchere-Lyon, în divizia a III-a a fotbalului francez şi nu numai atît, ci şi amici. Ei, bine, nu mică le-a fost mirarea tuturor cînd au aflat că Laurent a fost arestat ca făcînd parte dintr-o bandă de răufăcători. Culmea este că Mustapha era... poliţist şi babar n-avea cu cine stătea de vorbă la un pahar cu vin. Iar ceea ce a pus capac la toate a fost faptul că el nu şi-a părăsit prietenul aflat în necaz, plătindu-i avocatul şi ajutîndu-l cu bani de buzunar cît a stat închis. (La noi, imediat, s-ar fi găsit destui suspicioşi care să zică în gura mare că, au fost pe-o mînă")

BEBELUŞ. Ciclistul francez Marc Madiot este cel mai înverşunat adversar al ciclismului feminin. „Este un nonsens să pui o femeie să stea cocoşată pe ghidon, ţinînd între picioare o şa tare şi să pedaleze ore în şir transpirînd ca un cal. Nu, nu şi, iarăşi, nu". După ce s-a născut nepoata sa Elisa, fiica fratelui său Yvon, care s-a însurat cu sora ciclistului profesionist Patrick Gagnier, gazetarii l-au întrebat dacă nu şi-a schimbat părerea. „Bineînţeles că nu. Dacă, totuşi, va vrea să devină ciclistă, n-are decît să concureze cu numele mamei sale. Nu voi admite niciodată o Madiot în cursele cicliste".

CAL. În faţa a 3000 de curioşi a avut loc un nou concurs de viteză între un cal şi un om, pe hipodromul din Villeurbanne. Deşi calul era... pe jos, iar omul pe bicicletă (şi nu un oarecare, ci Franck Depine, fost campion mondial pe velodrom), din trei manşe, calul a cîştigat două...

DECATLON. Se zvoneşte că Serghei Bubka, sovieticul stabilit la Berlin, campion şi recordmen mondial al probei de săritură cu prăjina, ar dori să se dedice... decatlonului. Referitor la aceasta, antrenorul Alain Blondel a declarat: „Serghei este puternic, foarte rapid, foarte rezistent, dar mă îndoiesc că ar face faţă unei asemenea probe. Pe hîrtie este simplu să calculezi şansele lui, dar în realitate situaţia se schimbă. Eu zic să rămînă la săritura cu prăjina pe care o ştie bine".

Cine poate, oase roade

După cum spuneam, grupa B a Cupei Campionilor Europeni mi se pare mult mai putemică şi mult mai echilibrată decît grupa A. De ce? Iată:

AC Milan este, fără doar şi poate, cea mai redutabilă formaţie europeană la această oră, dispunînd de un lot de jucători valoroşi care ar putea bate în orice moment destule reprezentative de pe continent.

Asociazione Calcio Milan a fost creată la 15 XII 1899, cronologic fiind al treilea club italian. Culori: rosu-negru-alb. Stadion: „Giuseppe Meazza" (fost San Siro) - 83.000 locuri. Multiplă campioană şi cîştigătoare a Cupei Italiei. Cîştigătoare a CCE în 1989 (AC Milan - Steaua 4-0) şi 1990 (AC Milan - Benfica 1-0), a Cupei Cupelor în 1968 (AC Milan - Hamburger SV 2-0) şi în 1973 (AC Milan - Leeds United 1-0), finalistă în Cupa Cupelor în 1974 (Magdeburg - AC Milan 2-0), a Cupei Intercontinentale în 1969 (3-0 şi 1-2 cu Estudiantes La Plata). Numeroşi jucători de mare valoare au îmbrăcat tricoul clubului, dintre aceştia amintindu-i pe suedezii Gunnar Gren, Gunnar Nordahl, Nils Liedholm Hamrin, uruguayenii Ghiggia şi Schiaffino, brazilienii Altafini, Amarildo, Sormani, germanul Schnellinger, olandezii Gullit, Van Basten, Rijkaard, francezul Papin, sîrbii Savicevici şi Boban, autohtonii, Lodetti, Prati, Trapattoni, Chiarugi, Rivera, Alberto şi, Maldini, Malatrasi, Collovati, Rossi, englezii Greaves, Hateley, Wilkins.

PSV Eindhoven - campioana Olandei - datează din 1913 şi a fost creată pe lîngă firma Phillips (de aici şi denumirea: Phillips Sport Vereniging). Culori: alb-roşu-galben. Teren de joc: Phillips Sportpark - 27.000 locuri. Îşi împarte de mulţi ani gloria şi performanţele cu cealaltă mare formaţie olandeză - Ajax Amsterdam. Pe plan european: a cîştigat Cupa Campionilor Europeni în anul 1988 (6-5 după lovituri de la 11 metri cu Benfica Lisabona) şi Cupa UEFA în 1978 (0-0 şi 3-0 cu Bastia). De-a lungul anilor vedetele formaţiei au fost: Rene şi Willie van de Kerkhof, van Beveren, van Breukelen, Hysen, Gică Popescu, Gerets, van Tiggelen, E. Koeman, Romario.

FC Porto - actual campioană a Portugaliei - n-are palmaresul Benfică Lisabona, dar este una dintre cele mai puternice adversare şi concurente ale acesteia. Denumirea: Futebal Clube de Porto. Data înfiinţării: 2 VIII 1906. Culori: alb-albastru. Teren de joc: Estadio das Antas - 70.000 locuri. Campioană a Europei în 1987 (2-1 cu Bayern München) şi finalistă în Cupa Cupelor în 1984 (Juventus - FC Porto 2-1). FC Porto a cîştigat prima cupă a Portugaliei, în 1922 şi primul titlu naţional, 1935. Printre jucătorii care au contribuit la renumele echipei: Pinto, Cubillas, da Mota, de Sonsa, Lima Pereira, Magalhaes Pacheco, Fernando Gomez (de două ori cîştigător al trofeului „Gheata de aur"), Ferdinando Couto, Ion Timofte II, Kostadinov, Andrade...

IFK Goteborg - campioana Suediei - este o prezenţă inedită în această fază a Cupei Campionilor Europeni pentru că mai galante şi mai cunoscute sînt în Scandinavia Malmo FF şi IFK Norrkoping. Două performanţe merită a fi subliniate: a cîştigat în două rînduri Cupa UEFA - în 1982 (1-0 şi 3-0 cu Hamburger SV) şi în 1987 (1-0 şi 1-1 cu Dundee United). Între vedetele echipei, de-a lungul anilor, au fost: Gunnar Andersson, Ralf Edstrom, Gunnar Gren, Bjorn Nordquist, Bo Carlsson, Corneliusson, Fredriksson, Hysen, Larsson, Sandberg, Stromberg, Zetterlund.

La 9 XII a.c. va avea loc a doua serie de meciuri: Olympique Marseille - FC Bruges şi ŢSKA Moscova - Glasgow Rangers (grupa A), IFK Göteborg - FC Porto şi PSV Eindhoven - AC Milan (grupa B), după care şi meciurile din CCE se vor întrerupe pînă la 3 martie 1993.

Amintiri despre Sénna

O străduţă ca multe altele din cartierul Mooca, într-o periferie a oraşului brazilian Sao Paulo. Aglomeraţie de maşini şi de pietoni, claxoane, rumoare tipic sud-americană. Într-o fundătură - „rua Tabarajas" - cîteva karturi sînt sprijinite de peretele atelierului lui Lucio Pascual Garcon. Este un om jovial, grăsuţ, cu ochelari, îmbrăcat într-o salopetă albastră. Atelierul este modest, fără pretenţii şi fără ostentaţie, deşi proprietarul lui ar putea să-şi facă o reclamă deosebită, avînd suficiente argumente. Pentru că Lucio Pascual Gascon a fost mecanicul celebrilor automobilişti Fittipaldi, Piquet, Pace, Moreno şi... Senna. Lucio („C" cum îi spun amicii) este mîndru de acest lucru, dar nu-l evidenţiază cu ostentaţia comerciantului. Este mulţumit că el, un venetic - pentru că s-a stabilit în Brazilia, venind din Spania, abia în 1960 - a reuşit să-şi atragă o asemenea clientelă, intuind că aceşti tineri „kartişti" vor ajunge cîndva mari campioni de automobilism.

„Vremurile erau grele. Eram mecanic la arsenalul din Segovia. Era o muncă de rutină prost plătită. Aşa că am plecat din Spania; am ajuns aici, am luat bani împrumut şi am deschis propriul meu atelier, oferind motoare pentru karturi de concepţie proprie. Nu după multă vreme, mi s-a dus vestea. În Brazilia mulţi tineri care nu sînt dotaţi pentru fotbal visează să ajungă mari campioni de automobilism. Concursurile de karturi sînt ceva obişnuit aici. Într-o zi de iulie, în 1973, am primit un telefon: un oarecare Milton da Silva dorea să ne întîlnim. Fiul său, Ayrton, în vîrstă de 13 ani, dorea un kart şi nu unul oarecare, ci pe cel mai bun. Atît tatăl, cît şi fiul erau hotărîţi să facă lucruri importante. Le-am oferit ce aveam mai de calitate şi, la primul concurs la care a participat Ayrton, am fost şi eu prezent. A cîştigat de o manieră categorică. Micul pilot era talentat şi agresiv. Am simţit în el campionul şi ne-am ataşat. În materie de mecanică eu eram tatăl, iar el, fiul. Am început să-l însoţesc la toate concursurile... Într-o zi, la Bela Horizonte, unul dintre concurenţi, Tonia de Mata se lăuda în gura mare: Aici, nimeni nu mă poate învinge. Voi realiza 1'44"! M-am apropiat de el şi i-am şoptit: facem pariu că este unul care va realiza cu o secundă mai puţin? Am bătut palma. Pe pistă, într-adevăr Mata a realizat 1'44", dar nr. 42 (Senna) a reuşit 1'42"8. Apoi a venit, i-am înlocuit pneurile şi a făcut încă un tur cronometrat - 1'42'6!.

Lumea încă nu-i ştia numele dar - concurînd cu acelaşi nr. 42 - l-a reţinut pe acesta.

În contradicţie cu temperamentul etalat în timpul concursurilor, în afara pistei Ayrton era timid, rezervat, puţin vorbăreţ. Nu se plîngea de nimic, nu cerea nimic. După fiecare victorie venea la mine şi-mi spunea simplu: Obrigada, espanhol (Mulţumesc, spaniolule). Timp de opt ani am fost un duo redutabil. Sub ochii mei a devenit ceea ce este acum. Întra pe pista de concurs cu evlavie, ca într-o biserică. Cursa era o adevărată religie. Politicos şi reţinut în relaţiile cu oamenii, pe pista de concurs era fără milă. Multă vreme şi-o petrecea în atelierul meu. Îl interesa totul. Mîncam cîte un sandviş sau un „mistocaliente" la Rimos Tyto, barul din colţ, beam cîte un jus de portocale şi reveneam la treabă. Îşi pregătea cu multă atenţie motorul pentru concurs. Existenţa îi era punctată de victorii, de cupe şi de locuri. Într-o zi, în anul 1981, a hotărît că venise vremea să plece în Europa, să-şi încerce norocul şi... acolo a rămas. De atunci, nu ne vedem decît cînd vine în vacanţă sau cînd participă la Marele Premiu al Braziliei de la Interlagos.

Băiatul lui Lucio, Alfredo are 23 de ani şi este campionul Braziliei la karting. „Îl voi ajuta cum am făcut şi cu Ayrton - zice Lucio - deşi nu ştiu dacă are calităţile lui. Oricum, merită să încerc".

Deci, n-avem decît să aşteptăm apariţia unui urmaş al lui Ayrton Senna în persoana lui Alfredo Pascual Gascon.

Albert de Monaco – fotbalist profesionist!?

La 6 mai a.c., la Lisabona, echipa franceză A.S. Monaco a jucat pentru prima dată o finală de cupă europeană, fiind învinsă de echipa germană Werder Bremen. Oricum, este cea mai mare performanţă a clubului monegasc de la crearea acestuia, în anul 1912. „Este un vis de-al meu din copilărie care, iată, s-a îndeplinit" - a declarat prinţul moştenitor Albert de Monaco, preşedintele de onoare al clubului. Pentru că, Albert, încă de cînd era un băieţel de 5 ani, s-a îndrăgostit de fotbal.

„Cea mai frumoasă amintire - povesteşte el - o am de la un meci de pe stadionul Louis II, în ediţia 1963/64. Echipa noastră a cîştigat în acel an atît titlul de campioană naţională, cît şi cupa. A avut loc o recepţie la palat şi toţi jucătorii mi-au dat autograf pe o minge. Între ei erau: Michel Hidalgo, Biancheri, Yvon Donis, Nowak, Jean Petit, Onnis, Pastorizza, Dalger, Hoddle, Amoros, Hattley. Şi astăzi mai am acel balon. Visam să joc şi eu fotbal. Adunam fotografii de jucători pe care le lipeam în caietele de şcoală. Acum, toate acestea le-a... moştenit nepotul meu Andrea".

Ca recompensă morală pentru performanţa lor de-acum, jucătorii de la A.S. Monaco l-au avut printre ei, la unul din antrenamente, pe însuşi prinţul Albert care s-a echipat şi a participat efectiv, timp de o oră şi jumătate, la pregătire. În finalul antrenamentului s-a jucat o miuţă, iar alteţa-sa n-a fost menajată deloc, spre disperarea gărzii personale a prinţului care era răspunzătoare de integritatea lui fizică. La urmă, între timp ce ceilalţi jucători au plecat la duş, Albert a rămas să tragă cîteva şuturi la poarta veteranului Ettori (37 ani, apărătorul buturilor lui A.S Monaco din anul 1977). Liberoul senegalez Roger Mendy care îi dădea pasele de şut, şi-a spus, la un moment dat, arătîndu-şi dinţii albi într-un zîmbet larg: „Dacă din pasa asta ideală nu marcaţi, mă... adoptaţi!" Noroc că Albert a înscris...

Baia n-a mai făcut-o prinţul împreună cu fotbaliştii, preferînd să se spele la palat.

„Prin 1974, cînd aveam 16 ani - zice Albert - idolul meu în echipa Monaco era Theo şi unul dintre visele mele secrete era să las totul baltă şi să devin fotbalist profesionist. N-a fost să fie".

Cu asemenea preşedinte nici nu-i de mirare că A.S. Monaco o duce bine financiar şi obţine rezultate, chiar dacă la meciurile ei nu asistă mai mult de 4-5000 de spectatori...

FOTBAL, DIVIZIA B

Metalul Stoina — Gaz metan 3-1 (1-1)

Medieşenii nu s-au lăsat impresionaţi de primirea ostilă a spectatorilor din... comuna Stoina, care i-au fluierat, i-au huiduit, i-au scuipat încă înainte de începerea partidei. După ce, în min. 21, Pustai. scăpat singur, a tras în portar, în min. 35, o combinaţie rapidă Cenan — Popescu s-a încheiat cu o centrare precisă, Dumitrache reluînd sub bară: 0—1. Din păcate, după doar două minute, la un corner executat excelent de Băluţă, Deaconescu a egalat. În continuare, partida s-a desfăşurat într-o notă de echilibru perfect. Oaspeţii sînt cei care ratează o uriaşă ocazie în min. 48, cînd Dumitrache a tras în portar de la 10 metri. Se părea că meciul se va încheia cu un rezultat de egalitate, dar, spre final, gazdele au mai înscris două goluri: în min. 75, Someşan este faultat, arbitrul se face că nu vede, mingea ajunge la Frunză (în ofsaid!), acesta centrează şi Dumitraşcu reia în gol; în min. 85, acelaşi Dumitraşcu, pe contraatac, majorează scorul.

Cartonaşe galbene: Dumitru, Popa, Frunză, respectiv Cenan.

A arbitrat Al. Dobrin (Bucureşti).

Gaz metan: Roşca — Handrea, Biro, Someşan, Nistor — Cenan(min. 82, Popa), Niia, Munteanu (min. 82, Maier), Popescu — Dumitrache, Pustai.

I. MEDIEŞEANU

Unirea Alexandria-Şoimii Compa 1-2 (0-2)

(urmare din pag 1)

nean, Caşoltan sare intenţionat peste minge, creîndu-i şansa lui Muntean de a înscrie, şi, 0—2. Mai avem şansa unui 3—0 cînd Negrea cu o minge ideală trimisă spre Caşoltan îl pune pe acesta în poziţie ideală, la 6 m. dar urmează o ratare monumentală.

Şi gazdele au avut ocazii, însă, nu suficient de clare. Este adevărat, că şi intervenţiile portarului Teleşpan s-au opus unor situaţii dificile. Unirea a redus din handicap în min. 85 din lovitură de la 11 metri.

Şoimii COMPA Sibiu: Teleşpan — Mihăilă, P. Berţa, Floare, Negrea — Moldovan, Ciobanu (min. 75, Mărginean), Ştef, Armenean — Munteanu, Caşoltan (min. 70, Bîrsan).

F.R.F., analizînd cauzele care au determinat neprezentarea în timp util a echipei Şoimii COMPA Sibiu la Stoina, a hotărît, reprogramarea meciului pentru miercuri, 9 decembrie, ora 13.

În cinstea zilei de „1 Decembrie"

«Cupa A. S. Armata Sibiu» la atletism

Într-o excelentă organizare asigurată de A.S. Armata Sibiu, vineri şi sîmbătă s-a desfăşurat în sala de atletism de sub tribuna de de la stadionul „Municipal" din Sibiu un reuşit concrus atletic de sală la care au participat atleţi şi atlete de la secţiile C.S.M., C.S.Ş. Şoimii şi A.S. Armata din Sibiu. S-au desfăşurat întreceri în probele clasice de sală: 50 m garduri, 50 m plat, lungime, înălţime şi triplu salt. Iată cele mai valoroase performanţe realizate: **50 m garduri** — Alin Larion (C.S.Ş. Şoimii) — 6,8 — cea mai bună performanţă pe judeţ (juniori I), Marius Sălcudean (C.S.Ş. Şoimii — 7,6 (juniori II), Codruţ Vulcan C.S.Ş. Şoimii) — 7,5 (juniori III, Adina Grozea (C.S.Ş. Şoimii) — 8,2 (junioare III), Vasile Băcilă (C.S.Ş. Şoimii) — 8,8 (copii I) şi Corina Ilie (C.S.Ş. Şoimii) — 8,5 (copii I). **Triplu salt** — Serafima Agafiţei (C.S.M. Sibiu) — 12,70 m (senioare), Mihaela Gîndilă (C.S.Ş. Şoimii) — 12,00 m (junioare I). **Lungime** — Ionuţ Spînu (A.S.A. Sibiu) — 5,78 m (seniori), Dan Costache (C.S.Ş. Şoimii) — 5,85 m (juniori II), Sergiu Lujerdean (C.S.Ş. Şoimii) — 5,75 m (juniori II), Lucian Toader (C.S.Ş. Şoimii) — 4,62 m (copii II), Mihaela Mănetoiu (C.S.Ş. Şoimii) — 5,37 m (junioare II), Ramona Ailincăi (C.S.Ş. Şoimii) — 4,83 m (junioare III), Maria Mănoiu (C.S.Ş. Şoimii) — 4,68 m (copii II). **50 metri plat** — Mihaela Mănetoiu (C.S.Ş. Şoimii) — 6,7 (junioare II), Ramona Ailincăi (C.S.Ş. Şoimii — 7,0 (junioare III), Corina Ilie (C.S.Ş. Şoimii) — 6,9 (copii I). **Înălţime** — Zenaida Băra (C.S.Ş. Şoimii) — 1,73 m (junioare I), Marius Sălcudean (C.S.Ş. Şoimii) — 2,90 m (juniori II), Lucian Tarţa (A.S.A. Sibiu) — 1,85 m (seniori), Codruţ Vulcan (C.S.Ş. Şoimii) — 1,75 m (juniori III). **50 metri plat** — Alin Larion (C.S.Ş. Şoimii) — 5,8 (cea mai bună performanţă pe plan judeţean, la juniori I), Codruţ Vulcan (C.S.Ş. Şoimii) — 6,3 (Juniori III), Lucian Todea (C.S.Ş. Şoimii) — 6,9 (copii I), Ioan Catană (C.S.Ş. Şoimii) — 7,0 (copii I).

I. ILIE

HANDBAL, div. B (f)

Textila Cisnădie — Constructorul Timişoara 17-18 (9-11)

Partidă cu o desfăşurare interesantă încheiată în final cu o lovitură de teatru. Textiliştele au rezistat 20 minute, timp în care au condus. însă au fost egalate, apoi oaspetele au luat conducerea şi se părea că nu vor mai avea probleme. Pe parcursul reprizei secunde situaţia se schimbă. Handbalistele de la Textila reuşesc, încet dar bine, să echilibreze situaţia pe tabela de marcaj, însă sînt urmărite de ghinion şi de neşansă. Au şutat de 6 ori în bară, ratînd şi două lovituri de la 7 m. În minutul 55, oaspetele joacă în 6 jucătoare, fapt ce permite revenirea spectaculoasă a gazdelor, care, în ultimul minut, egalează, 17—17 şi în ultima secundă oaspetele au de executat o lovitură de la 9 m, cînd deja fluierul de la masa de arbitraj anunţa finalul de meci, dar ghinion, jucătoarea care execută lovitura peste zid surprinde pe picior greşit portarul gazdelor şi balonul intră în plasă. Astfel, gazdele pierd ocazia de a termina partida la egalitate. Pentru Textila au înscris: Sorina Buică 7, Ramona Anghelea 5, Sorina Truică 2, Marieta Antonie 2 şi Marioara Grosu 1. Au arbitrat C. Biro şi I. Güyori din Odorheiu Secuiesc.

HANDBAL, div. B (m)

Metalul Copşa Mică — Metalul Timişul Lugoj 19-28 (9-17)

Oaspeţii, o echipă cu talie de baschetbalişti, au demonstrat prin jocul lor că nu întîmplător deţin poziţia de lider al seriei C. Handbaliştii copşeni au avut unele carenţe în apărare prin care oaspeţii au trecut prea uşor. Totuşi, jocul a fost dinamic, cu acţiuni în viteză, remarcîndu-se în mod deosebit portarul gazdelor, Drăgan. care a avut intervenţii salutare care au limitat proporţiile scorului. Pentru metalurgiştii copşeni golurile au fost semnate de: Bartha 7, Butlanu 4, Palade 3, Popa 2, Bîrlogea 1, Bujor 1 şi Gilă 1. Partida a fost condusă corect de F. Eftimie şi A. Mădescu, din Bucureşti.

Grupaj realizat de
Ilie IONESCU

POPICE, div. A

Foresta Tălmaciu — Laromet Bucureşti 4855-4759 (4-2)

Popicarii antrenaţi de Ioan Barbu şi Gheorghe Ţivrea au înregistrat o nouă victorie, la o diferenţă de 96 de p.d.. Iată realizatorii ei, în ordinea intrării în arenă: Ioan Creţoiu — 836, Liviu Muică 806, Hodoş Grigore şi Silvestru Haran — 751, Liviu Mailat — 805, Nicolae Vasile — 867, Viorel Polianschi — 790. Prin această nouă victorie, echipa Foresta Tălmaciu se menţine pe locul 2 în clasament. În ultima etapă joacă la Miercurea Cluc de unde sperăm să se întoarcă cu un rezultat bun.

(I. I.)

Gaz metan — Olimpia Buc. 2339-2348 p. d.

Mare surpriză la Mediaş, gazdele — cu Doina Hăţăgan în formă foarte slabă — pierzînd la 9 popice diferenţă. De la medieşence s-au remarcat: Maria Papp — 417 p.d. şi Monica Schmidt — 395 p.d. Doina Hăţăgan (jucătoare de lot!) a reuşit doar 374 p.d...

„Poli" Elba Timişoara — C.S.U. Balanţa Sibiu 85-75 (45-37)

(urmare din pag. I)

pe de o parte procentajele realizate de echipa noastră la aruncările la coş — 51 la sută la cele de 2 puncte, 36 la sută la cele de 3 puncte şi 67 la sută la libere — iar, pe de altă parte cele 50 de mingi cîştigate şi numai 12 pierdute. Numai cu acestea din urmă — cu diferenţa rezultată şi aplicînd acelaşi procentaj de eficienţă — meciul putea fi cîştigat. Dar, din păcate, un arbitru cu o bună reputaţie, cum este Vestinian, n-a putut trece cu vederea „gentileţea" organizatorilor.

Oaspeţii conduc pe tabela de marcaj pînă în min. 15 (30—31), cînd gazdele, după ce reuşesc să se distanţeze la pauză la 8 puncte, continuă să mărească diferenţa în repriza secundă, avînd un avantaj substanţial la jumătatea acesteia (min. 30, 71—52). Din acest moment sibienii joacă mult mai bine, în pofida tuturor opreliştilor, şi reuşesc să se apropie la 6 puncte în min. 36 (76—70). Momentul prielnic al oaspeţilor este sesizat rapid de arbitri — ei reamintindu-şi versurile „Timişoara, te iubim, numai tu ai un COMTIM" — care „restabilesc" ordinea şi partida la sfîrşit cu victoria timişorenilor cu scorul de 85—75. Pentru C.S.U. Balanţa au înscris: Muntean (36), Kincses (11), Pelger (10), Corul (7), Alecu (4), Tordai (3) şi Lefter (2).

Următoarea partidă a echipierilor de la C.S.U. Balanţa Sibiu, restanţa cu Dinamo Bucureşti, se va desfăşura miercuri, 2 decembrie, de la ora 17, în Sala Clubului Sportiv Şcolar din Sibiu.

N.R. — Am citit cu stupefacţie în „Gazeta sporturilor", în cronica partidei C.S.U. Balanţa — Steaua că eliminările (pentru 5 faulturi) ale steliştilor au fost dubioase şi, culmea, că rezultatul final, deci victoria sibienilor, a fost decis prin materializarea de către Claudiu Muntean a două lovituri libere. Mai multe prostii şi inexactităţi pe quadratul tipografic nu ne-a fost dat să mai vedem pînă acum. Despre ce meci au scris „onorabilii" nu ştim deoarece la cel la care am asistat şi noi, cu 39 secunde de joc înainte de final, victoria era decisă, scorul fiind 92—86. Nu este, însă, prima dată cînd „deşteptii" de la „centru" măsacrează, fără ruşine şi profesionalism corespondenţele omului lor din Sibiu, adăugînd — culmea! — ceea ce cred ei că ar fi trebuit să se întîmple. Dar, pentru cîrpaci nu merită să consumăm hîrtia.

C. S. M. Libertatea Sibiu — Metal 33 Bucureşti 3-2 (15-11, 15-9, 10-15, 6-15, 15-10)

(urmare din pag. I)

prea sigure de succes, voleibalistele sibience îşi „dau în petec" cu numeroase gafe, care le „costă". Oaspetele sesizează şi, mai ales prin jocul excelent al ex-sibiencei Elena Negulescu, care nu iartă nimic, egalează (2—2 la seturi). A venit setul 5 de tie-breack. Mai stăpîne pe joc şi pe „nervi", sibiencele refac de la 5—8, egalează la 8, la 9 şi la 10, ca de aici să se desprindă clar în învingătoare pe fondul căderii fizice şi morale a oaspetelor. A fost un meci în care poţi face infarct! Trebuie să recunoaştem că, deşi echipa nu dispune de vedete, totuşi munca antrenorilor de la C.S.M. Libertatea Sibiu îşi arată roadele.

Au fost folosite următoarele jucătoare: **Cristina Blaga, Mihaela Argintaru, Anca Bota, Flavia Sabo, Georgeta Rebegel (Florentina Cârpătorea), Teodora Pojoga**. Au arbitrat: Mircea Marian (Oradea) — bine, Alexandru Ionel (Ploieşti) — cu scăpări.

CLASAMENTE DIVIZIA A

SERIA I

Portul — Chimia Rm. Vîlcea 5—2; Flacăra — C.S.M. Suceava 1—0; Unirea Focşani — Poli Iaşi 1—0; Faur — Callatis 0—1; A.S.A. — Gloria Galaţi 1—1; Steaua — Autobuzul 3—0; F.C. Argeş — Gloria Buzău 2—2; Foresta — Unirea Slobozia 2—0; Ceahlăul — C.S. Olt 3—0.

1. Ceahlăul P. Neamţ	16	9	3	4	25-16	21
2. Flacăra Moreni	16	9	2	5	23-16	20
3. Steaua Mizil	16	8	2	6	40-17	18
4. Portul Constanţa	16	8	2	6	36-28	18
5. Unirea Focşani	16	7	4	5	22-15	18
6. Callatis Mangalia	16	8	2	6	20-17	18
7. A.S.A. Tg. Mureş	16	8	2	6	22-22	18
8. Gloria Galaţi	16	7	3	6	24-23	17
9. Gloria Buzău	16	7	2	7	35-29	16
10. F.C. Argeş	16	6	4	6	25-20	16
11. Poli Iaşi	16	7	1	8	20-23	15
12. Chimia Rm. Vîlcea	16	6	3	7	27-32	15
13. Foresta Fălticeni	16	6	3	7	15-20	15
14. C.S.M. Suceava	16	6	3	7	15-24	15
15. Faur Bucureşti	16	7	0	9	20-24	14
16. C.S. Olt '90	16	5	2	9	15-35	12
17. Autobuzul Bucureşti	16	5	1	10	23-30	11
18. Unirea Slobozia	16	4	3	9	16-32	11

Ultima etapă: Chimia — Flacăra; Gloria Buzău — Foresta; Unirea Slobozia — Portul; C.S.M. Suceava — Ceahlăul; Poli Iaşi — A.S.A.; C.S. Olt — Unirea Focşani; Gloria Galaţi — Faur; Callatis — Steaua Mizil; Autobuzul — F.C. Argeş.

SERIA a II-a

Metalul Bocşa — Unirea 1—0; Corvinul — Gloria Reşiţa 0—0; Olimpia — Tractorul 3—2; U.T.A. — Met. Cugir 3—0; Metrom — Jiul Craiova 2—0; C.F.R. Timişoara — Armătura 1—0; F.C. Maramureş — C.F.R. Cluj 1—1; I.C.I.M. Braşov — F.C. Drobeta 1—0; F.C. Bihor — Jiul Petroşani 3—1.

1. U.T. Arad	16	10	1	5	35-18	21
2. Metrom Braşov	16	8	4	4	18-12	20
3. Corvinul Hunedoara	16	7	4	5	27-14	18
4. Jiul Petroşani	16	8	2	6	29-20	18
5. F.C. Maramureş	16	7	3	6	29-16	17
6. I.C.I.M. Braşov	16	7	3	6	22-18	17
7. Metalul Bocşa	16	8	1	7	23-26	17
8. F.C. Drobeta	16	7	2	7	17-15	16
9. Gloria Reşiţa	16	7	2	7	16-15	16
10. Unirea Alba Iulia	16	7	2	7	20-26	16
11. Jiul Craiova	16	8	0	8	19-26	16
12. Tractorul Braşov	16	6	3	7	26-25	15
13. F.C. Bihor	16	6	3	7	21-21	15
14. C.F.R. Timişoara	16	7	1	8	18-28	15
15. Olimpia Satu Mare	16	6	2	8	28-25	14
16. C.F.R. Cluj	16	5	3	8	24-36	13
17. Armătura Zalău	16	6	0	10	19-29	12
18. Metalurgistul Cugir	16	5	2	9	21-42	12

Ultima etapă: Unirea — Corvinul; C.F.R. Cluj — I.C.I.M.; F.C. Drobeta — Metalul Bocşa; Gloria Reşiţa — F.C. Bihor; Tractorul — Metrom; Jiul Petroşani — Olimpia; Jiul Craiova — U.T.A.; Met. Cugir — C.F.R. Timişoara; Armătura — F.C. Maramureş.

Redactori: Mircea BIŢU, N. I. DOBRA, Ion PLEŞCA şi Octavian RUSU. Prezentarea grafică: Liviu BREZAE şi Dumitru NIŢA. Tiparul: POLSIB S.A.

Tribuna Sporturilor

SUPLIMENT SĂPTĂMÎNAL DE INFORMARE SPORTIVĂ AL COTIDIANULUI INDEPENDENT TRIBUNA

Anul II, nr. 140 | 23—29 noiembrie 1992 | 4 pagini, 10 lei

FOTBAL, DIVIZIA NAȚIONALĂ

Prea mulți figuranți...

F. C. Ploiești – F. C. INTER Sibiu 3-0 (2-0)

Confruntată, din motivele cunoscute, cu o acută criză de efectiv, echipa sibiană s-a dovedit o pradă ușoară pentru petroliști. Aceștia au abordat jocul cu „motoarele" turate la maximum, și-au înghesuit partenerul „în corzi", dar atacurile gazdelor s-au izbit de supranumerica defensivă interistă, care a respins totul. Primul contraatac periculos al sibienilor îl notăm în min. 14, cînd activul Radu Niculescu (care n-ar trebui să mai lipsească dintre titularii lui F.C. Inter!) îl servește ideal pe Burchel, însă acesta nu poate trece de Răchită în situație de 1 la 1. Ploieștenii forțează în atac și ratează în minutele 16 și 18 prin Zmoleanu și, respectiv, Răchită, apoi Blid degaiează ca un fundaș, cu piciorul, din fața tenacelui Popa, mereu urcat în atac (min. 20). Gazdele domină teritorial ,dar sînt confuze... În min. 27, un șut-centrare al lui Zmoleanu loveste soldul și brațul lui Tălvan, arbitrul Ilie Viorel acordă (cu destulă ușurință) lovitură de la 11 metri, executată Matei, dar Blid — în zi bună — parează spectaculos. Moment psihologic important pe care sibienii nu se pricep să-l exploateze și pică golul, în min. 31: Fl. Simion șutează din afara careului printr-o pădure de picioare, Ciorolanu deviază mingea cu șoldul în bara din dreapta lui Blid și... 1—0. Gol norocos. Abia acum sibienii ies ceva mai curajos la atac, însă cei care înscriu sînt tot ploieștenii: fundașul Popa urcă vijelios în atac, centrează nejenat chiar de pe linia de fund și Zmoleanu șutează din interiorul careului, la colțul lung, nederanjat de nimeni!?

În actul doi gazdele termină benzina și interiștii joacă, minute în șir, cu fundașii la linia de centru. În min. 51, steagul tușierului Jean Grama îl oprește eronat pe M. Szeghedi, scăpat perpendicular spre poarta adversă, el repetînd gestul în min. 57 la acțiunea lui Niculescu. Petroliștii acceptă dominarea interiștilor și zvîcnesc pe contraatac, Blid remarcîndu-se la bomba lui Negoiță (min. 53) și la pătrunderea solitară a lui Ruse (min. 55). Același Blid rezolvă o situație grea în min. 63, respingînd balonul din fața aceluiași Negoiță, „uitat" în ofsaid mare de celălalt tușier V. Dontu. Pe fondul dominării platonice a sibienilor, care nu șutează însă la poartă, O. Grigore îl deschide în careu pe Zmoleanu (L. Cotora este depășit surprinzător de ușor) care înscrie pe lîngă Blid, ieșit la blocaj. Scor prea sever după aspectul jocului, victorie meritată însă a ploieștenilor în fața unei echipe care începe să se obișnuiască cu... bătăile și care, iată, de trei etape n-a marcat nici un gol!? Cu atîția figuranți în formație, nici nu se putea altfel...

Avea perfectă dreptate domnul Gelu Leicu, care la finele partidei spunea: „Prestația tușierilor ne-a dezavantajat, dar golurile ploieștenilor au fost regulamentare. Noi am

(continuare în pag. a IV-a)

Mircea BIȚU

Clasamentul Div. Naționale

1. Steaua București	14	12	1	1	40- 8	25
2. Dinamo București	14	10	3	1	34- 8	23
3. Rapid București	14	7	4	3	21-11	18
4. Universitatea Craiova	14	7	3	4	25-15	17
5. Gloria	14	7	3	4	18-11	17
6. U. Cluj	14	8	1	5	15-12	17
7. Electroputere	14	7	3	4	12- 9	17
8. Oțelul Galați	14	6	4	4	16-14	16
9. Sportul studențesc	14	5	4	5	21-21	14
10. F.C. INTER SIBIU	**14**	**5**	**3**	**6**	**16-21**	**13**
11. F.C. Ploiești	14	5	1	8	21-20	11
12. Politehnica Timișoara	14	3	5	6	12-24	11
13. Dacia Unirea Brăila	14	3	4	7	12-17	10
14. F.C. Brașov	14	4	2	8	9-17	10
15 F.C. Farul	14	3	3	8	17-30	9
16. Progresul București	14	2	5	7	12-27	9
17. F.C. Selena Bacău	14	3	3	8	7-23	9
18. C.S.M. Reșița	14	2	2	10	13-33	6

Etapa viitoare: Dinamo — Electroputere; Sp. studențesc — C.S.M. Reșița; Dacia Brăila — Selena Bacău; Poli Timișoara — Progresul București; Univ. Craiova — Rapid; F.C. Brașov — Steaua; Gloria — Oțelul; F.C. Farul — F.C. Ploiești; F.C. Inter — „U" Cluj.

Minutul 91

Fierbe mustul în butoaie...

Tribunele stadioanelor noastre de fotbal sînt tot mai pustii, semn că și cei mai înrăiți chibiți preferă să stea pe lîngă pivnițe trăgînd cu o ureche la chiotele crainicilor radio și cu cealaltă la bolboroseala tulburelului în butoaie. Mulți s-au convins că n-are rost să-și bage reumatismul în oase ca să-i vadă pe împleticiții noștri cum își împart frățește punctele pe ochi frumoși și bani asemenea.

(Continuare în pag. a IV-a)

Micii judoka de la C.S.Ș. „Șoimii" Sibiu — medalii de bronz

Sala Sporturilor din Bistrița a găzduit, timp de două zile, finalele Campionatelor naționale de judo pe echipe de copii mici și mari.

Pe tatami s-au întrecut peste 350 de copii practicanți ai judoului împărțiți pe cîte două grupe, atît la cei mari cît și la cei mici, unde au fost prezente 18 și, respectiv, 16 echipe. La categoria copii mari campioana din acest an a fost declarată echipa Viitorul Tr. Severin, urmată de C.S.Ș. 1 Steaua București, iar pe locul 3 de C.S.Ș. „Șoimii" Sibiu. Elevii pregătiți de prof. Ioan Domnar au învins cu 5—2 pe Viitorul Tr. Severin, cu 5—2 pe C.S.Ș. Constanța, cu 5—2 pe Dinamo Brașov și cu 6—1 pe Gloria Arad, fiind întrecută cu 4—3 de C.S.Ș. Steaua. Echipa a fost formată din: Nicușor Bratu, la **cat. 33 kg**; Dan Ulmeanu la **cat. 36 kg**; Bogdan Iacob la **cat. 40 kg**; Claudiu Baștea la **cat. 45 kg**; Dan Mihu la **cat. 50 kg**; Cosmin Ivănuș la **cat. 55 kg** și Sebastian Cocan la **cat. +55 kg**. Și la categoria copii mici, judoka pregătiți de prof. Ioan Chindriș s-au situat tot pe poziția a 3-a, intrînd în posesia medaliei de bronz în urma rezultatelor: 5—2 cu Viitorul Tr. Severin; 2—4 cu C.S.Ș. Miercurea Ciuc, 7—0 cu C.S.Ș. Bistrița; 4—3 cu Voinicelul București; 4—3 cu C.S.Ș. Iași. Echipa a cuprins următorii copii: **cat. 30 kg** Marian Tătaru; **cat. 33 kg.** Virgil Indreica și Orest Arsinte; **cat. 36 kg** Iulian Ananie; **cat. 40 kg** Florin Vintilă; **cat. 45 kg** Florin Olar; **cat. 50 kg** Levente Toth și **cat. +50 kg** Marian Ciplea.

Ilie IONESCU

Un sibian — arbitru internațional

La recentul Congres al Asociației Europene de Atletism s-a hotărît ca pe lista arbitrilor internaționali de marș să figureze și domnii Ilie Popa și Leonida Caraiosifoglu. Împreună cu ei au mai fost incluși d-na Iolanda Balaș — președinta Federației Române de Atletism, ca delegat organizator și membru al juriului de apel și dl. Nicolae Mărășescu Secretarul general al Federației, în calitate de delegat tehnic.

HANDBAL, DIVIZIA B (m)

A.S.A. Carpați Mirșa — A.S.A. Electromureș Tg.Mureș 28-23 (10-13)

Confruntarea dintre cele două exdivizionare A, a prilejuit o interesantă dsputâ, de mare angajament fizic și tehnic. Dacă în prima repriză inițiativa a aparținut oaspeților (echipă tenace cu jucători valoroși), care au condus în permanență: 7—3, în min. 12; 9—5 (min. 15), 13—9 (min. 29), în repriza secundă rolurile s-au inversat. Mușteriuliți se rios la pauză de antrenorul Victor Cornea. mîrșenii leagă mai bine jocul și au acțiuni în atac mai bine gîndite. De asemenea, s-au dovedit inspirate schimbările: portarul Ștefan în locul lui Buda și Pastramă în locul lui Holom. Astfel, în min. 42 de joc gazdele egalează pentru prima dată: 18—18, ca după un minut să preia conducerea cu 19—18. Oaspeții mai reușesc egalarea 19—19, însă jocul prudent și eficace al mîrșenilor dă roade și din min. 47, de la scorul de 20—19, ei fac o adevărată demonstrație (cu toate că brigada arădeană de arbitri dă unele decizii hilare) și termină victorioși cu o diferență de 5 goluri. A fost un examen foarte greu trecut însă cu succes dîndu-ne mari speranțe la un loc în disputa pentru revenire în primul eșalon. Au înscris: Vătafu 10, Tomuțea 8, Andraș 4, Căpitanu 5, Pastramă 1. Arbitri: Pavel Sîrbu — Rudolf Pruszter (Arad).

I. ILIE

În pagina a 2-a

SĂPTĂMÎNA TV

Memorialul de șah Maior „Victor Motica"

Memorialul poartă numele maiorului de aviație VICTOR MOTICA, căzut la datorie în împrejurările tragice din decembrie 1989. Victor Motica a fost unul din componenții de bază și animatorii diviziionarei B de șah I.P.A. Sibiu.

Ediția a II-a va avea loc în perioada 3—13 decembrie 1992 la Cercul Militar Sibiu.

Organizatorii: A.S. COMPA Sibiu, Cercul Militar Sibiu, A.S. INDES Sibiu și Liga Șahiștilor Sibiu contează pe un fond de premiere de 200 000 lei cu un premiu I de 50 000 lei.

Concursul se va desfășura în sistem open elvețian pe distanța a 11 runde. Timpul de joc va fi de 2 ore pentru 40 de mutări, plus o oră pentru terminarea partidei. Ședința tehnică și deschiderea vor avea loc joi, 3 decembrie a.c., ora 11, în sala de joc de la Cercul Militar Sibiu. Orele de începere ale rundelor sînt 16 în cursul săptămînii și 8, sîmbăta și duminica. Ultima rundă se va disputa duminică, 13 decembrie între orele 8—14, închiderea va avea loc la ora 14,15.

Taxa de participare este de 1 000 lei (500 lei pentru jucătorii nesusținuți financiar de un club).

Pentru informații suplimentare sau pentru completarea prin sponsorizare a fondului de premiere sunați la 43 34 90 — 291 sau 42 70 44 — Török Francisc sau la 43 64 42, 44 96 32 — Martinus Marian.

Gaz metan—Electrica Fieni 5-0 (1-0)

După un început ezitant în care gazdele au avut o singură ocazie, în min. 28 cînd Dumitrache din poziție favorabilă a șutat puțin pe lîngă bară, acestea au reușit să deschidă scorul prin Dumitrache, care a reluat excelent cu capul, la vinclul porții, cornerul executat de Munteanu. Pînă la finalul primei reprize gazdele trec pe lîngă majorarea scorului prin Pustai, de două ori în min. 38, și apoi în min. 45. În acest ultim minut al primei părți a jocului oaspeții realizează două atacuri bune, dar Birtoiu șutează în portar iar Petre, din poziție bună, șutează peste.

Repriza a doua începe cu un 11 m acordat de justețe de arbitrul Gheorghe Zieller (Baia Mare) în urma unui fault asupra lui Pustai, care transformă lovitura de pedeapsă. Următoarele două goluri sînt înscrise în min. 52 și 54 și poartă semnăturile lui Popa și respectiv Pustai, acesta din urmă reluînd în gol, cu concursul portarului, centrarea lui Munteanu. În continuare gazdele, deși beneficiază de multe ocazii de gol, vor rata datorită dorinței jucătorilor de a marca ce a dus la precipitare în faza de finalizare. Totuși, scorul se modifică în min. 90, cînd Popescu înscrie cu capul fructificînd centrarea lui Munteanu.

Deci, 5—0 dătător de speranțe pentru meciul de la Petrolul Stoina, în care gaziștii nu au voie să piardă dacă își doresc promovarea.

Gaz Metan: Roșca — Handrea, Someșan, Niia, Nistor — Popa, Munteanu, Cenan (min. 60, Biro) — Pustai, Dumitrache (min. 65 Jilăveanu), Popescu. Cartonaș galben: Petre, Electrica Fieni.

I. MEDIEȘEANU

Sarabanda ratărilor

Șoimii Sibiu — Metalurgistul Sadu 3-0 (2-0)

Într-un clasament al ratărilor Șoimii ar ocupa cu siguranță unul din primele locuri dacă nu chiar primul.

În confruntarea cu metalurgiștii din Sadu și-au exasperat realmente suporterii, ratînd o mulțime de ocazii din situații mai mult decît favorabile.

Încă din primul minut al jocului ei se arată dispuși să mizeze pe cartea atacului, Ciobanu fiind blocat la șut în situație favorabilă. Min. 7 aduce deschiderea scorului. Corner de pe partea dreaptă, executat de Armenean peste întreg careul și Negrea venit la întîlnire catapultează balonul în poarta adversă, înscriind în colțul lung. În min. 17 consemnăm una dintre puținele ocazii ale oaspeților, în replică în faza imediat următoare Munteanu, singur cu portarul ratînd incredibil. În min. 20, Ștef îl vede pe Moldovan singur pe aripa dreaptă, îi transmite balonul, iar acesta după o cursă scurtă, centrează la semiînălțime lui Bîrsan care înscrie cu capul, din plonjon. În min. 23 Munteanu, din nou singur cu portarul trage lîngă, două minute mai tîrziu tot el ratînd de la 3 m. Urmează o perioadă mai calmă, ultima ratare a reprizei avîndu-l ca autor pe Bîrsan, care reia pe lîngă poartă o excelentă centrare a lui Armenean.

Repriza a doua debutează cu atacuri furibunde ale gazdelor, iar în min. 48 Moldo-

(Continuare în pag. a IV-a)

SUPORTER

Adrian Popa s-a întors acasă cu gîndul să-și scrie în palmares noi performanțe

Întîlnire neașteptată pe una din principalele artere ale municipiului Sibiu cu vicecampionul balcanic de haltere Adrian Popa. Profitînd de ocazie i-am solicitat un scurt interviu.

— Ce faci aici, Adi, te știam la Dinamo București?

— Merg să mă angajez la S.C. SIMEROM, ca mecanic auto.

— Cum, ai abandonat sportul de performanță?

— Nicidecum. Printr-o fuziune efectuată la data de 1 noiembrie la federație, între C.S.S. Soimii Sibiu (unde în 1984 am făcut primii pași spre performanță) și SIMEROM, voi practica în continuare sportul meu preferat în cadrul noii secții, unde îl am ca antrenor pe dl. Toma Opreapopa, cel care, ca și pe mine, i-a îndrumat spre marea performanță și pe Vasile Deac, Mircea Tuli, Gheorghe Baning, Martin Schuster și alții dînsul fiind ajutat și acum de fostul lui elev Ioan Vulcu.

— Cum rămîne cu Dinamo?

— Foarte simplu. La data de 20 octombrie a.c. am terminat cu stagiul militar, timp în care performanțele mele s-au îmbunătățit cu un titlu de campion la cat. 67 kg, în „Cupa Dunării", precum și cu trei titluri de vicecampion național de seniori.

— Toată lumea știe că Dinamo este un club foarte puternic, ce oferă mari posibilități de afirmare! Nu ți-a făcut nici o ofertă?

— Am avut această șansă, însă am preferat să vin acasă unde, paralel cu sportul de performanță, doresc să practic și meseria mea de bază — mecanic auto, meserie foarte căutată astăzi.

— Pentru că ai amintit de performanța sportivă, cum se va derula aceasta la Sibiu pentru Adrian Popa?

— Începînd cu data de 1 noiembrie particip la pregătirea centralizată cu lotul național, avînd ca obiectiv Campionatele Europene de seniori unde voi concura la o nouă categorie de greutate (64 kg), categorie ce este valabilă doar în concursurile internaționale, apoi Campionatul național de seniori al țării. În funcție de rezultatele ce le voi obține pe plan național și internațional, vizez să particip cu echipa națională la Campionatele Mondiale, la Balcaniadă și în „Cupa Dunării".

Dacă vreți să scrieți ceva la ziar, eu aș mai avea ceva de adăugat: Dacă se poate, vă rog să scrieți că noua secție se bucură de un deosebit sprijin atît din partea d-lui ing. Nicolae Zaharia, președintele asociației sportive SIMEROM, cît și, în mod deosebit, din partea d-lui director al societății, ing. Petre Alion, fără de care astăzi performanța în sportul halterelor ar fi de neconceput la Sibiu.

A consemnat **Ilie IONESCU**

Automobilism Perioada interbelică

În primele două decenii ale acestei perioade încă mai dominau cu autoritate cursele de G.P. monștrii mecanici cu motoare de 3 sau 4 litri realizați de Mercedes și Auto-Union, care dezvoltau între 450 și 646 CP.

Reglementările de greutate (750 kg) și cele referitoare la cilindree (motor de 3 litri atmosferic sau de 1,5 litri supraalimentat), apărute în 1934, respectiv în 1938 au dat posibilitatea firmei Alfa-Romeo să monopolizeze primele locuri în aproape toate cursele la care a luat parte.

Arma absolută a italienilor era Alfa 158, proiectată de inginerul Gioachino Colombo, utiliza un motor de 1 500 cmc (opt cilindri în linie), alimentat prin compresor mecanic care furniza în jur de 200 CP, iar apoi în primii ani ai Campionatului Mondial de Formula 1, această putere s-a dublat prin folosirea unui compresor bietajat.

Punctul forte al echipei îl constituiau însă piloții casei italiene: Tazio Nuvolari și Nino Farina. Nuvolari a fost primul pilot care a imaginat și a prefecționat ridicînd la rangul de artă derapajul controlat (spunea adesea: „Frînele sînt inutile, nu fac altceva decît să reducă viteza"), în timp ce Farina se distingea printr-un stil de pilotaj în forță, deosebit de spectaculos, recunoscut și datorită numeroaselor ieșiri violente în decor. (Obișnuia să spună despre mașinile de concurs pe care alerga „o la va, o la spaca", adică „ori o fac să meargă, ori o rup în bucăți").

În mare, tehnica lui Nuvolari de a negocia virajele consta în orientarea botului mașinii spre interiorul curbei încă de la intrarea în viraj. După retrogradarea într-o treaptă de viteză inferioară și frînare, accelera puternic astfel că mașina intra în derapaj cu toate roțile, utilizînd forța centrifugă și păstrînd mașina pe traiectorie cu ajutorul roților de tracțiune din spate. Ajungînd la jumătatea virajului, botul atingea ușor interiorul curbei, iar cînd virajul se termina, mașina era perfect așezată pe segmentul de linie dreaptă care urma, fără a fi nevoie de volan pentru a corecta poziția mașinii.

Este necesar de precizat că derapajele controlate erau posibile datorită faptului că automobilele aveau suspensie independentă și utilizau pneuri umflate la o presiune mult mai mare decît cea de la mașinile din zilele noastre.

Popice

În organizarea Comisiei județene de popice, de pe lîngă Oficiul județean pentru tineret și sport Sibiu, în perioada 25—29 noiembrie, cu începere de la ora 16, pe arena Electrica din Sibiu se va desfășura un interesant concurs de casă la popice, rezervat atît popicarilor amatori cît și celor avansați. Întrecerea se desfășoară după sistemul: fiecare participant lansează doar 3 bile și este dotat cu premii în valoare de 10 000 lei fiind sponsorizat de comisia județeană de specialitate, în scopul depistării de noi practicanți.

I. ILIE

Campionatul județean de fotbal

Scoruri mari în ultima etapă

● **Silva — Record 1—4 (1—1).** Joc frumos și alert mai ales în prima repriză cînd ambele combatante, atacînd susținut au creat faze spectaculoase la cele două porți. Oaspeții au punctat primii în min. 40, cînd L. Ciorogar șutează precis la colțul porții adverse. În ultimul minut al primei părți, N. Vîlcea recuperează un balon, scăpat din brațe de portarul mediașean, pe care-l expediază în plasă. În min. 46, la primul atac, I. Craiu aduce avantaj echipei vizitatoare, care — profitînd de căderea fizică a sălișteniîor — mai înscrie pînă în final de două ori, prin L. Ciorogar (min. 71) și N. Ciobanu (min. 75). S-au remarcat: D. Bîrsan, I. Cunțan, N. Bradea, Mircea Mînzat și Mihai Mînzat de la gazde, N. Bocăzar, I. Craiu, L. Ciorogar, B. Forgacs și N. Ciobanu de la învingători.
● **C.F.R.-I.U.P.S. — Spicul 11—1 (4—0).** Victorie extrem de confortabilă a feroviarilor în fața formației din Șeica Mare, care n-a prezentat în teren decît 10 jucători. Autorii golurilor: G. Duca (min. 11, 16, 24, 58, 75), T. Săraru (min. 17, 50, 60), G. Macrea (min. 6), V. Codrea (min. 80) și C. Mălai (min. 82) pentru sibieni, I. Vlaic (min. 78) pentru oaspeți.
● **Progresul — Cedonia 3—1 (2—1).** Întrecere de bună calitate la Orlat, unde cele două combatante și-au disputat cu dîrzenie, dar în mod sportiv, șansele. Gazdele și-au asigurat victoria grație golurilor realizate de: S. Ioniță (min. 13, 45) și I. Ghișoiu (min. 85). Golul sibienilor, marcat în min. 30, poartă semnătura lui N. Bregu.
● **Fl. Roșie — Recolta 4—2 (3—1).** „Unsprezecele" din Cîrța s-a impus cu justețe în fața adversarului din Alma care a început mai bine, deschizînd scorul în min. 5 prin F. Tordai. Gazdele egalează prin L. Opriș (min. 23), iar M. Kosa reușește să pună de două ori în minutele 32 și 41. Oaspeții reduc din handicap în min. 61 cînd a înscris C. Savu, iar F. Dumitrean stabilește scorul final marcînd în min. 72 ultimul gol al partidei.
● **Romanofir — Sticla 5—0 (2—0).** Diferența de valoare dintre cele două echipe este oglindită fidel de scorul cu care ele au terminat confruntarea, urmare a golurilor reușite de D. Iancu (min. 12 și 83), M. Sorca (29), I. Fițea (59) și M. Jibleanu (76).

JUDEȚ II. ● **Sevișul Șelimbăr — Viitorul Rușciori 6—1 (2—0).** Autorii golurilor: C. Cișmaș (2), C. Pinguțescu (2), N. Ploscaru și L. Țărean, respectiv L. Danou.
● **Avîntul Alțîna — SATAP Rușii 1—0 (0—0).** Unicul gol a fost înscris de D. Țichindelean.
● **Gloria Loamnești — Gloria Nocrich 2—0 (1—0).** Au marcat I. Vlad și I. Nemeș.

V.M.

Clasamentul Campionatului județean I

1.	Record Mediaș	11	10	0	1	43-19	20
2.	Textila Mediaș	11	7	2	2	29-13	16
3.	C.F.R.-I.U.P.S.	11	6	2	3	50-14	14
4.	Romanofir Tălmaciu	11	6	2	3	36-21	14
5.	Progresul Orlat	11	7	0	4	25-14	14
6.	Cedonia Sibiu	11	5	2	4	28-25	12
7.	Silva Sălișteа	11	4	1	6	28-36	9
8.	Sticla Avrig	11	4	1	6	22-31	9
9.	Cibinul Cristian	11	3	2	6	20-27	8
10.	Fl. roșie Cîrța	11	3	2	6	23-36	8
11.	Spicul Șeica Mare	11	2	1	8	17-42	5
12.	Recolta Alma	11	1	1	9	15-58	3

Săptămîna TV

Luni, 23 noiembrie 1992

14,00 Actualități. 14,10 Calendarul zilei. 14.20 Worldnet Usia. 15,20 Avanpremiera săptămînii. 15,40 Copiii noștri — viitori muzicieni. 16.00 S.O.S. NATURA! 16,30 Muzica pentru toți. 17.00 Actualități. 17.05 Emisiunea în limba maghiară. 18,35 Pro patria. 19,30 Desene animate CAPTAIN PLANET. 20.00 Actualități. 20.35 Concert jubiliar. 21,35 Studioul Economic. 22.00 Teatru TV. CASA CIUDATĂ. 23.00 REPRIZA A TREIA. 23.20 Actualități. 23.35 Confluențe. 24.00 Închiderea programului.

Marți, 24 noiembrie 1992

7.00 Programul Televiziunii Naționale din Republica Moldova. Telematinal. 10.00 Actualități. Meteo. 10.10 Calendarul zilei. 10,20 Super Channel. 12,00 Avanpremiera TV. 12,10 Ora de muzică. 13.00 Oameni de lîngă noi. 13.30 Muzica pentru părinți. 14.00 Actualități. 14.15 Muzica pentru toți. 14.35 Avanpremiera TV. 14,45 Preuniversitarea. Educație estetică. Educație ecologică. 15.30 Teleșcoală. Curs de limba franceză. De lingua latina. 16,00 Convietuiri-magazin. 17.00 Actualități. 17,05 Repere transilvane. 17.35 Melodii și jocuri populare. 18.00 Salut, prieteni! Tinerii parlamentari, între cerere și ofertă. 19,00 Studioul Economic. 19,30 Desene animate. CAPTAIN PLANET. 20,00 Actualități. 20,35 SPORT. 20,45 Telecinemateca. POARTA-TE FRUMOS! 22,15 Michael Jackson în România (II). 22.45. Cultura în lume. 23.15 Actualități. 23,35 Meridianele dansului. 24,00 Închiderea programului.

Miercuri, 25 noiembrie 1992

7.00 Programul Televiziunii Naționale din Republica Moldova. Telematinal. 10.00 Actualități. Meteo. 10,10 Calendarul zilei. 10.20 Film serial. MARC ȘI SOPHIE. 11,20 PLANET. 20,00 Actualități. 20,35 Sport. 20,45 Film serial. DIN VOIA DOMNULUI. 21,45 Universul cunoașterii. 22,30 Pro musica. 23.00 Lumea ideilor. Statul și economia. 23.30 Actualități. 23,45 Armoniile nopții. 24,00 Închiderea programului.

Joi, 26 noiembrie 1992

7,00 Programul Televiziunii Naționale din Republica Moldova. Telematinal. 10,00 Actualități. Meteo. 10,10 Calendarul zilei. 10,20 C.F.I. 12,00 Ora de muzică. 13,00 Interferențe. 13,30 Jazz-magazin. 14,00 Actualități. Meteo. 14,15 Avanpremiera TV. 14,20 Tradiții. 14,50 Preuniversitaria. 15.30 Teleșcoală. Curs de limba engleză. 16,00 Agenda muzicală. 16,30 FORUM. 17,00 Actualități. 17,05 Repere moldave. 17,30 Drumuri în memorie. 17,55 Simpozion 18,40 Trofeul „CARPAȚI" la handbal feminin: România — Polonia (repriza a II-a). 19,15 Studioul Economic. 19,45 Desene animate. 20.00 Actualități. 20,35 Sport. 20,45 Film serial. DALLAS. 21,45 Reflecții rutiere. 22,00 Dosarele istoriei. 22,30 Mica serenadă de W.A. Mozart. 22,45 Ancheta TV. Worldnet Usia. 12,10 Ora de muzică. 13,00 Vîrsta a treia. 13,30 Audio-vizual studio. 14,00 Actualități. Meteo. 14,15 Civilizația montană. 14,45 Avanpremiera TV. 14.55 Preuniversitaria. Bacalaureat '93. Matematică: Elemente de combinatorică. 15,30 Teleșcoală. Curs de limba germană. Curs de limba italiană. 16.00 Festivalul internațional de folclor păstoresc „Miorița" — Tîrgoviște, 1992. 16,20 Lumea sportului. 16,50 Tragerea Pronoexpres. 17.00 Actualități. 17,05 Arte vizuale. 17,30 15, 16, 17, 18. 18,00 În obiectiv. 18.30 Oaspeți la festivalul internațional „Cerbul de Aur". 19,00 Studioul economic. 19.30 Desene animate. CAPTAIN PLANET. 20,00 Actualități. 20,35 Film serial. DESTINUL FAMILIEI HOWARD. 21,45 Michael Jackson în România (III). 22,45 Gong! 22.55 TOP 10. 23.30 Actualități. 23.45 Întîlnirea de la miezul nopții.

Vineri, 27 noiembrie 1992

7,00 Programul Televiziunii Naționale din Republica Moldova. Telematinal. 10,00 Actualități. Meteo. 10,10 Calendarul zilei. 10,20 Film artistic TREI SOȚI. 11,40 Super Channel. 12,45 Avanpremiera TV. 12,50 Descoperirea Planetei. 13.10 Ora de muzică. 14,00 Actualități. Meteo. 14,20 Mondo-muzica. 14,40 Medicina pentru toți. 15,10 Melodii nemuritoare. Interpretate de Octavian Naghiu. 15,25 Preuniversitaria. 16,00 Limba noastră. 16,30 Muzica pentru toți. 16,45 Tragerea loto. 16,55 Actualități. 17,00 Emisiune în limba germană. 18,00 Documentar științific. 18,30 Divertisment internațional. 18,45 Trofeul „CARPAȚI" la handbal feminin: România — Croația (repriza a II-a). 19,20 Viața parlamentară. 19,45 Desene animate. 20,00 Actualități. 20,35 Sport. 20,45 Film serial. Destinul familiei Howard. 21,45 Michael Jackson în România (III). 22,45 Gong! 22.55 TOP 10. 23.30 Actualități. 23.45 Întîlnirea de la miezul nopții. Cîsarul „Căciulați" (I). 23,15 Actualități. 23,30 Stadion.

Simbătă, 28 noiembrie 1992

9,00 Bună dimineața! 9,50 Șahul de la A la Z. 10,00 Actualități. Meteo. 10,10 Ala-Bala-Portocala! 11,05 Alfa și Omega. 11.55 Itinerare spirituale. 12,25 Avanpremiera TV. 12,30 Ora de muzică. 13,30 7×7. 14,00 Actualități. Meteo. 14,10 Reflecții rutiere. 14,20 Desene animate. 14,45 Amanda Lear. Show (I). 15,10 Magazin cinematografic. 16,10 RUGBI: Barbarians — Australia. 17.45 TOP 3, 2, 1. 18,15 MAPAMOND. 18,45 Trofeul „CARPAȚI" la handbal feminin: România — Ucraina (repriza a II-a). 19,15 Teleenciclopedia. 20,00 Actualități. 20,35 Film - serial. TWIN PEAKS. 21,35 Concertul lui Michael Jackson de la București. 23,35 Actualități. 23,50

Duminică, 29 noiembrie 1992

8,30 Bună dimineața! 9.30 Ping, Pong. 10,20 Film artistic în serial pentru copii. Albul Bim — Ureche Neagră. 10,40 Actualități. Meteo. 10.50 Comemorări. 11,25 Trofeul „Carpați" la handbal feminin: România — Germania (repriza a II-a). 12,00 Viața satului. 13,25 Toamna în Maramureș. 13,55 Actualități. Meteo. 14,05 ATLAS. 14,25 FOTBAL: Cipru — România. 16,20 Video magazin. 18,10 Galeria marilor români: George Palade. 18.40 Convorbiri de duminică. 19.10 Film serial. DALLAS. 20.00 Actualități. 20,35 Film artistic Domnișoara Christina. 22.55 Duminica sportivă. 23,10 Actualități. 23,25 Maeștrii teatrului românesc: Dina Cocea.

MAPAMOND sport

Ce-i face pe stîngaci să cîştige?

1 decembrie 1991: tenismenii Guy Forget şi Henri Leconte cîştigă pentru Franţa, Cupa Davis, întrecînd în finală puternica echipă a Statelor Unite. 20 martie 1992, boxerul Thierry Jacob devine campion mondial la categoria supercocoş, învingîndu-l pe mexicanul Daniel Zaragosa. Punctul comun al acestor sportivi de înalt nivel internaţional: sînt stîngaci. Hazardul competiţiilor? Da şi nu pentru că statisticile indică nişte cifre revelatoare: 5 dintre cei mai buni 25 tenismeni profesionişti sînt stîngaci, 4 dintre cei mai buni 10 jucători de tenis de masă, de asemenea şi 7 din cei mai buni 16 scrimeri ai lumii. Cu alte cuvinte, proporţia campionilor stîngaci variază între 20 şi 40%, în vreme ce în viaţa de zi cu zi stîngacii nu reprezintă decît 10%. Dr. Guy Azemar de la Institutul naţional al sporturilor şi educaţiei fizice susţine că creierul uman este alcătuit din două emisfere cu funcţii diferite. La 97% din dreptaci emisfera stîngă controlează limbajul şi gesturile, în vreme ce emisfera dreaptă comandă orientarea în spaţiu. Pînă nu demult se credea că la stîngaci creierul este organizat simetric. Or, astăzi se ştie că funcţiile nu sînt net separate. Spre exemplu, la tenismenii stîngaci (John McEnroe, Martina Navratilova, Monica Seles, Guy Forget, Henri Leconte etc), comanda gesturilor şi deplasarea în spaţiu sînt realizate de aceeaşi emisferă- cea dreaptă. Totul se petrece instantaneu, de aceeaşi parte, între momentul cînd vede mingea şi cel în care o loveşte.La dreaptaci, din contră, emisfera dreaptă care controlează vederea trebuie să transmită informaţia emisferei stîngi care ghidează gesturile. Durata operaţiunii: 30 milisecunde pe care stîngaciul le economiseşte datorită circuitului său cerebral mai scurt. „În scrimă - sublinia dr. Guy Azemar- timpii de reacţie sînt de 300-400 milisecunde, iar în tenis, de 300-500 milisecunde pentru a veni la fileu pentru un vole". Iar antrenorul de box Marcel Bazin completează:"Stîngaciul este mai percutant, unghiul său de vedere este mai larg, putînd anticipa cu mai mare precizie reacţia adversarului."

Şi totuşi, dreptacii sînt mai numeroşi, avînd rezultate superioare. „Gesturile lor sînt controlate de emisfera stîngă- zice Guy Azemar. Tenismenii dreptaci captează mai uşor mingea în centrul lor vizual. Mîna lor este mai bine ghidată, lovind cu maximum de fineţe şi de precizie. Dreptaciul este un mai bun srateg. Dacă un stîngaci vorbeşte în timpul meciului, gesturile lui devin mai precise. Uitaţi-vă la John McEnroe: se enervează, îşi rupe racheta, îşi calcă prosopul în picioare, se ceartă cu arbitrul sau cu publicul şi, apoi, imediat este capabil să se concentreze şi să cîştige. Emisfera sa dreaptă, care dirijează motricitatea, nu-i defel perturbată de activitatea emisferei stîngi care dirijează limbajul.:. Din contră, el se dopează verbal".

Bineînţeles că acestea nu sînt decît supoziţii, specialiştii fiind departe de a şti totul despre felul în care funcţionează creierul omenesc.

Oricum, destui sînt cei care susţin că nu există nici o deosebire între stîngaci şi dreptaci."Să întîlneşti un stîngaci sau dreptaci n-are prea mare importanţă - afirmă campionul de floretă Philippe Omnes. Ceea ce contează este personalitatea şi stilul acestuia".

Şi, poate că are dreptate, fiindcă, pînă la urmă, valoarea individuală a sportivului contează nu mîna sau piciorul cu care loveşte...

Bernard Tapie, omnipotentul patron al campioanei Franţei, Olympique Marseille, se pare că trece printr-o perioadă mai puţin fastă: pe plan politic – şi-a dat demisia din postul de ministru; pe plan economic – a fost nevoit să-şi vîndă acţiunile deţinute în cadrul firmei Adidas, unde avea majoritatea; în plan fotbalistic – Olympique dă tot mai evidente semne de oboseală. . .

Roata norocului se învîrteşte!

Cine poate, oase roade

Miercuri 25 noiembrie a.c. are loc prima etapă a confruntărilor din cele două grupe finale ale Cupei Campionilor Europeni. Cele opt „mari doamne" ale continentului care s-au calificat pentru această fază a competiţiei nu sînt nişte necunoscute, deşi surprinde absenţa unor cluburi puternice şi galonate precum CF Barcelona (deţinătoarea trofeului), Leeds United, şi VfB Stuttgart, campioanele Spaniei, Angliei şi, respectiv, Germaniei. Dar, vorba românului, cine poate, oase roade, iar în această fază a întrecerii, aflîndu-se în joc o grămadă de bani, toţi vor lupta orbeşte pentru a pune mîna pe ei.

Dar iată programul complet al întrecerilor din C 1:

25 noiembrie 1992: grupa A: FC Bruges - Ţ.S.K.A Moscova; Glasgow Rangers - Olympique Marseille; grupa B: FC Porto - P.S.V. Eindhoven; AC Milan - I.F.K. Goteborg

9 decembrie 1992: grupa A: Olympique - FC Bruges; Ţ.S.K.A - Glasgow; grupa B: I.F.K Göteborg - FC Porto; P.S.V - AC Milan

3 martie 1993: grupa A: Ţ.S.K.A - Olympique; FC Bruges - Glasgow; grupa B: P.S.V - I.F.K; FC Porto - AC Milan

17 martie 1993: grupa A: Olympique - Ţ.S.K.A; Glasgow - FC Bruges; grupa B: I.F.K - P.S.V; AC Milan - FC Porto

7 aprilie 1993: grupa A: Ţ.S.K.A - FC Bruges; Olympique - Glasgow; grupa B: P.S.V - FC Porto; I.F.K - AC Milan

21 aprilie 1993: grupa A: FC Bruges - Olympique; Glasgow - Ţ.S.K.A; grupa B: FC Porto - I.F.K; AC Milan - P.S.V

Cîştigătoarele celor două grupe vor juca finala, miercuri 26 mai 1993.

Singura echipă fără un palmares internaţional este Ţ.S.K.A Moscova deşi anul viitor va împlini 70 de ani de existenţă. Culorile clubului: roşu - albastru; stadionul propriu: Lujniki cu o capacitate de 103.000 locuri.

Actuala denumire (Ţ.S.K.A - Clubul sportiv central al armatei) datează din 1961. Perioada de glorie a echipei a fost 1944 - 1955 cînd a cucerit de 5 ori titlul de campioană şi de 4 ori cupa. Între jucătorii de valoare care au evoluat aici să-i numim pe: Bobrov (viitor antrenor emerit), Fedotov (primul în URSS care a marcat 100 goluri în campionat), Sesternev (recordmenul internaţionalilor sovietici cu 91 de selecţii), Kaplicinîi, Hidiatulin, Cesnokov, Şmarov...

Pornită în competiţie cu şansa a doua, echipa moscovită a ajuns între cele mai bune formaţii ale continentului trecînd peste CF Barcelona ceea ce nu-i la îndemîna oricui.

Tot pe post de out-sideră a grupei A se află şi Olympique Marseille a cărei singură performanţă mai răsărită este disputarea finalei CCE în 1991 cînd a fost învînsă de Steaua Roşie Belgrad în urma loviturilor de la 11 metri. Club creat în 1898; culori: alb - albastru; teren: stadion Velodrome cu 45.000 locuri; multiplă campioană a Franţei şi cîştigătoare a Cupei. Aici au jucat mari fotbalişti precum: Vanconcellos, Carnus, Bracci, Tresor, Bosquier, Bereta, suedezul Magnusson, argentinianul Yazalde, Salif Keita (Mali), Paulo Cesar şi Jairzinho (Brazilia), Skoblar (Iugoslavia), Six, Genghini, Giresse, K. Allofs (Germania), Francescolli (Uruguay), Cantona, Tigana, Papin, Mozer (Brazilia), Waddle (Anglia), Papin, Germain, Stoikovici (Iugoslavia)...

Olympique ne este bine cunoscută pentru că ea a eliminat-o pe campioana României, Dinamo.

Glasgow Rangers, celebrul club scoţian, a fost creat în 1873; culori: alb - albastru; teren: Ibrox Stadium - 45.000 locuri. A cîştigat de 39 de ori titlul Scoţiei şi de 25 de ori Cupa. Este echipa protestanţilor din Scoţia, marea adversară a lui Celtic Glasgow care este echipa catolicilor. Tocmai de aceea, la Rangers, ca să joci, pe lîngă talent, trebuie să fii şi, de credinţă, protestant.

Dintre performanţele sale internaţionale: cîştigătoare a Cupei Cupelor în 1972, cînd a dispus în finală cu 3 - 2 de Dinamo Moscova; finalistă a Cupei Cupelor în 1961 (1 - 2 şi 0 - 2 cu Fiorentina) şi 1967 (0 - 1 cu Bayern Munchen)

Dintre vedetele echipei de-a lungul anilor, îi amintim pe: Woodburn, G. Young, E. Caldow, J. Baxter, W. Henderson, J. Greig, R. McKinon, Nichol, McClelland, McPherson, McCoist, MacDonald...

În fine, FC Bruges, campioana Belgiei, este - după mine - favorita grupei A. A fost creată în 1891; culori: albastru peste tot; teren: Olympiapark - 34.000 locuri. În competiţiile europene a ajuns de două ori în finale: în 1976 a fost învinsă de Liverpool cu 3 - 2 şi 1 - 1 în Cupa UEFA, iar în 1978, tot Liverpool a bătut-o cu 1 - 0 în finala Cupei Campionilor Europeni. Dintre numele cunoscute de jucători, să le amintim pe cele ale lui Rene Vandereycken, Cools, Lambert, Szymanowski, Ceulemans, Van der Elst, Papin (în ediţia 1984/85).

Grupa B mi se pare mult mai puternică şi mai echilibrată, echipele din aceasta urmînd a le prezenta în numărul următor al săptămînalului nostru.

Pagină alcătuită de:
N.I. Dobra
Tehnoredactare computerizată:
Paul Iorel

Rudi Völler se destăinuie

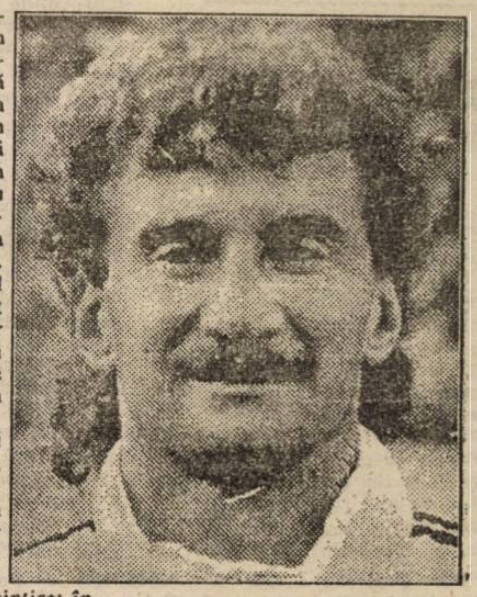

La 13 aprilie a.c. a împlinit 32 de ani, iar în toamna acestui an cariera lui a cunoscut două momente importante: a susţinut ultimul meci în reprezentativa Germaniei (al 84-lea) şi a încheiat un contract pe doi ani cu clubul francez Olympique Marseille, unde s-a transferat de la A.S. Roma. Ajuns spre finalul vieţii sale de fotbalist profesionist, Rudy Völler a făcut unele destăinuiri presei. Iată cîteva pasaje dintr-un interviu apărut în revista Sport Bild.

Amintirea cea mai plăcută: anul 1983 cînd, la capătul primului campionat în Bundesliga, am cucerit titlul de golgeter cu 23 goluri înscrise. Eram la Werder Bremen.

Cea mai neplăcută amintire: în ediţia 1985-86, după primele opt etape înscrisesem opt goluri. Apoi am jucat la Bachum, M-a faultat Benatelli şi am stat pe tuşă 6 săptămîni. Am reintrat, am jucat două meciuri, m-a faultat Augenthaler de la Bayern München şi-am stat o jumătate de an. A fost cel mai nefericit campionat.

Cea mai plăcută amintire cu reprezentativa germană: finala la Campionatul Mondial din 1990 cînd am jucat în faţa suporterilor mei din Roma.

Cea mai neplăcută amintire cu reprezentativa: Campionatul european din 1988 cînd toată lumea m-a certat pentru evoluţia mea.

Cea mai plăcută amintire din Italia: cîştigarea Cupei în dubla manşă cu Sampdoria Genova (3-1 şi 1-1).

Cea mai neplăcută: primul an la Roma. După patru meciuri în care am jucat bine, am făcut o infecţie la coapsă. Am fost operat, dar continua să mă doară. Mi-am ieşit şi din formă. Eram disperat. Am luat legătura cu cei de la Eintracht Frankfurt şi eram pe punctul de a pleca din Italia. Numai intervenţia preşedintelui Viola m-a determinat să rămîn.

Cine m-a descoperit? Tatăl meu care era antrenor de juniori la Hanau. De aici m-a luat Hermann Huber şi m-a dus la echipa de juniori Kickers Offenbach.

Ce adversar mi-a plăcut? Andi Egli, elveţian. Am marcat patru goluri. Juca la Dortmund.

Cel mai dificil adversar? Au fost mai mulţi: Karlheinz Forster, Kohler, Wierchowood. Trebuia să văd şi de minge şi să-mi feresc şi picioarele, ceea ce nu-i deloc uşor.

Prietenii mei fotbalişti? În timpul meciului Brehme şi Matthaus. În afara terenului mă vizitez cu Berthold, Hassler şi Kutzop. Mă mai întîlnesc cu Uwe Reinders, cu care am jucat fotbal la Bremen. Dar el are probleme băneşti şi-n ultima vreme nu ne-am prea văzut.

Stadionul care-mi place? Cel din Mexico, pe care vin 115000 de spectatori bolnavi de fotbal. În schimb, nu-mi plac stadioanele olimpice din München şi Roma. Sînt prea mari şi 40000 de spectatori se pierd în imensitatea tribunelor.

Acesta este Rudi Völler, cu figura lui de vulpe mereu neliniştită, mereu la pîndă să profite de o eroare a adversarului.

Joacă fotbal din 1968, adică de aproape 25 de ani. A marcat pentru reprezentativa germană 43 de goluri, a fost declarat în 1983, fotbalistul nr.1 al Germaniei. De-a lungul anilor a fost operat de menise de două ori, de două ori şi-a rupt mîna, o dată a avut umărul dislocat, infecţie la coapsă, întindere, mîna sărită din cot, ruptură de muşchi, operaţie de hernie, hematoame pe coloană, fractură a osului nazal...

Cînd vor începe să-l doară toate loviturile primite, de-a lungul anilor, în careurile adverse...

Zig–zag

* Cei 20 de jucători din lotul care a reprezentat Germania la turneul final al Campionatului European de Fotbal din Suedia au anunţat că nu vor mai răspunde la nici o convocare dacă federaţia nu le va plăti cele 120.000 mărci care li se cuvin fiecăruia (75.000 pentru titlul de vicecampioni, 45.000 de la sponsori - Adidas, Mercedes, Coca-Cola - şi 5000 drepturi de reclamă): Federaţia germană dă din colţ în colţ pentru că, în total, suma se ridică la 2,4 milioane mărci. * Atacantul american Eric Wynalda (23 ani, 1,84 m, 78 kg), transferat în acest an de la San Francisco Bay Blackhawk la FC Saarbrucken contra a doar 200.000 mărci este revelaţia acestui început de campionat, în 6 meciuri înscriind 5 goluri. Nu ştii niciodată de unde sare iepurele. * Întrebat dacă are favoriţi în alcătuirea reprezentativei, antrenorul german Berti Vogts a numit 5 fără de care nu concepe selecţionata sa: Thomas Hassler (26 ani, AS Roma, mijlocaş), Jugen Kohler (26 ani, Juventus, stoper), Bodo Ilgner (25 ani, FC Köln, portar), Karlheinz Riedle (26 ani, Lazio, atacant), Guido Buchwald (31 ani, VfB Stuttgart, libero) * Pentru admiratorii lui Nigel Mansell, iată adresa unde-i pot scrie: c/o Williams Engineering, Basil Hill Road, Didcot, Oxfordshire OX 117 HW (Marea Britanie) * Şase jucători de fotbal american cîştigă 16 milioane de mărci anual, adică bugetul clubului Bayern München pentru 28 de jucători! Cei 6 „magnifici" sînt: Mark Rypien - 3,5 mil, Jerry Rice - 3,5 mil, Warren Moon - 2,6 mil, Thurman Thomas - 2,2 mil, Barry Sanders - 1,8 mil, Ronnie Lott - 1,9 mil. Nu ştiu de ce, dar mie îmi face impresia că fotbalul american e o mare cacealma.

F.C. Ploiești – F.C. Inter Sibiu 3-0

(urmare din pag. 1)

punctat, în repriza secundă, eventual la... impresia artistică, păstrînd posesia mingii, dar atît. Mă bucură totuși să observ saltul spre consacrare al lui Radu Niculescu, el fiind o soluție imediată, ca și progresele lui Marius Szeghedi. Avem încă trei etape dificile din acest tur și trebuie să ne mobilizăm pentru a juca exclusiv la cîștig".

Cartonaș galben: Pitulice. Raport de cornere: 3—2 pentru gazde.

Din tribuna oficială ploieșteană au urmărit meciul între alții, steliștii Panait și Panduru, și noul ministru de interne George Ioan Dănescu. Pe lista de rezerve a interiștilor au mai figurat Florin Cotora, Sorin Radu și Marius Baciu. Secundul Jan Gavrilă a fost prezent pe stadionul din Cluj, unde a filmat jocul „șepcilor roșii" cu care interiștii se vor întîlni la Sibiu în 2 decembrie a.c.

Cu doar două șuturi pe spațiul porții adverse (și acelea anemice), autori fiind Mărgărit în min. 23 și, respectiv, Burchel în min. 83, interiștii nu puteau emite pretenții la Ploiești. Ei, cu totul altfel ar fi stat lucrurile dacă măcar defensiva ar fi funcționat ca în partida de pe stadionul din Ghencea. Chiar să nu-i mai anime nici o ambiție pe Burchel, Stănescu, Mărgărit, L. Cotora, Tâlvan și ceilalți? Chiar atît de mult să cîntărească absențele temporare ale lui Majearu și Văsii? Ei vor reintra contra lui „U" Cluj, un meci care trebuie cîștigat obligatoriu!

F.C. Ploiești: Cadar 6 (nesolicitat) — Popa 7,5 Pitulice 6, Răchită 6,5, Ruse 6,5 — O. Grigore 6, Mocanu 6, Matei 6 (min. 76, Drăgan 5), Zmoleanu 8 — Simion 6,5, Toader 6,5 (min. 29, Negoiță 6).

F.C. Inter: Blid 8 — L. Cotora 5, Glăvan 5, Cioroianu 6, Tâlvan 5 — Cr. Lazăr 6, Stănescu 5 (min. 70, Kilin 5), Marius Szeghedi 7, Mărgărit 5 (min. 83, Sorin Radu) — R. Niculescu 7, Burchel 5).

Popice (f)

În etapa trecută a campionatului național de popice feminin „Gazul Metan a reușit o frumoasă victorie în fața Neferalului București cu 2 257 p.d. — 2 242 p.d., remarcîndu-se Adriana Gritto 381 p.d., Marinela Cîmpeanu 407 p.d., Doina Hătăgan 374 p.d.

Minutul 91

(urmare din pag. I)

Această etapă n-a adus acele surprize pe care le știe toată lumea, care — orice am zice — ne mai oferă cîte un subiect de discuție. Gazdele și-au luat partea leului, mai puțin cele două amărîte care n-au suflu și valoare pentru un război atît de mare: C.S.M. Reșița și Progresul București, învinse de maestrele aranjamentelor de culise: Dinamo, respectiv Sp. studențesc.

■ **Steaua — Gloria 2—1 (2—0).** Fără să forțeze, singura noastră echipă de talie europeană a învins prin golurile înscrise de Ilie Dumitrescu (min. 34 și 42) — care și-a permis să și rateze un penalty (min. 73). Pentru bistrițeni a marcat Ilie Lazăr (min. 87). ■ **C.S.M. Reșița — Dinamo 1—2 (0—0).** Era de așteptat un rezultat favorabil dinamoviștilor care trebuie să forțeze pentru a se menține în plasa liderului și a putea specula orice posibilă defecțiune în angrenajul acestuia. Autorii golurilor: D. Munteanu (min. 57) și Kadar (min. 59), respectiv — Petrescu (min. 88). ■ **Electroputere — Universitatea Craiova 1—0 (0—0).** Se părea că vom asista la o remiză de salon, mai ales după ce Ciurea (Universitatea) a ratat (min. 75) un penalty, trăgînd în bara porții lui Lung, dar Ilie Adrian, în min. 89, a adus golul victoriei formației lui Marian Bondraea. (Ca să se învețe minte și să nu mai facă asemenea „gafe", arbitrul Ad. Porumboiu l-a eliminat de pe teren. Mai inspirat era dacă-l, dădea afară înainte de a marca!). ■ **Rapid — F.C. Brașov 2—0 (0—0).** Giuleștenii s-au desprins greu, abia spre finalul partidei, cînd au înscris C. Zamfir (min. 67) și R. Voinea (min. 83). ■ **U Cluj — Dacia Unirea Brăila 1—0 (1—0).** Studenții din orașul lui Funar, cîștigînd chiar așa, chinuit, se mențin pe un loc superior așteptărilor. A marcat Dobrotă (min. 33). ■ **Progresul — Sp. Studențesc 1—2 (1—1).** Copiii Federației și-au recuperat rapid punctele vîndute în etapa precedentă semnă de lenarilor, în dauna amărîților care sînt bancari doar cu numele. Au înscris: Ene (min. 27), respectiv Ceaușilă (min. 20) și Costache (min. 87). ■ **Oțelul — F.C. Farul 5—0 (3—0).** Gălățenii au prins aripi după victoria de la Sibiu cîștigînd, iată, la un scor destul de neobișnuit. Autorii golurilor: Ragea (min. 20), Cornea (min. 27 și 87), Maleș (min. 30, din 11 metri), Agaliu (min. 78). ■ **F.C. Selena — Poli Timișoara 1—0 (1—0).** Toată lumea știe că președintele echipei băcăuane, un oarecare Sachelarie, s-a angajat să salveze corabia botezată Selena de la naufragiu, aruncînd cu valută în stînga și-n dreapta, dar nimeni nu se scandalizează. Ca să vă dați seama pînă unde au ajuns banii lui vă supun atenției faptul că Dumitru Pelican, coordonatorul emisiunii „Fotbal minut cu minut"", a înștiințat o țară-ntreagă că bossului din Bacău i-a născut nevasta (Balcanici am fost și nimeni nu ne va vindeca de-această boală). A marcat, în min. 23. Scînteie. **(n.i.d.).**

Șoimii Sibiu – Metalurgistul Sadu 3-0

(urmare din pag. 1)

van beneficiind de o bîlbîială a apărătorilor adverși îl execută pe portarul acestora, cu un șut plasat, din marginea careului de 16 m ridicînd scorul la 3—0. În min. 52 ratează în lanț Armeneanu și Mihăilă ultimul trimițînd „peste" de la 8 m.

În min. 56 Moldovan accidentat părăsește terenul fiind înlocuit de Mărginean.

În min. 58 am asistat la cea mai mare ratare a meciului. Bîrsan primește o pasă la marginea careului de 16 m, pătrunde, driblează portarul și trimite slab spre poarta goală permițînd unui apărător să respingă de pe linia porții. Fazele curg într-un singur sens, spre poarta oaspeților și pe rînd Armeneanu, Muntean și Mărginean nu reușesc să-l învingă pe tînărul portar de 18 ani al oaspeților. Mai consemnăm că în min. 75, F. Berța l-a înlocuit pe Teleșpan în poarta Șoimilor.

În ansamblu Șoimii au jucat mult mai bine decît ne obișnuiseră în ultimele confruntări. Au dominat jocul, beneficiind, de ce să nu recunoaștem, și de o replică palidă a adversarilor. Păcat că nu au fructificat mai mult din mulțimea ocaziilor avute, căci cine știe cît de lungă poate fi răzbunarea ocaziilor ratate.

O simplificare a jocului ar putea crește probabil randamentul, dar cum aceasta este doar o părere personală, să-i lăsăm pe cei puși să găsească soluțiile cele mai bune, să o facă.

Șoimii au evoluat în următoarea alcătuire: Teleșpan (F. Berța) — Mihăilă, Floare, P. Berța, Negrea — Moldovan (Mărginean), Ciobanu, Ștef, Armenean — Bîrsan, Munteanu.

Ultima etapă a turului diviziei C

■ **Tractorul — Vitrometan 2—2 (0—2).** Întrecere dîrză, cu faze interesante și numeroase ratări. După o imensă ratare a sibianului G. Crăciun (reluare peste poartă de la 2 m) medieșenii, pasînd mai precis, înscriu de două ori (min. 28 și 39) prin talentatul T. Dobai. După pauză gazdele se avîntă în atac reduc din handicap prin golul marcat, direct din lovitură de colț, de N. Turc și egalează cîteva minute mai tîrziu, cînd o excelentă centrare, a lui G. Căpățînă, este fructificată de G. Crăciun. În continuare se joacă fără menajamente, irosindu-se de ambele părți bune situații. Am reținut prestațiile superioare ale jucătorilor: S. Popa, A. Herciu, V. Constantin, I. Muntean, și G. Căpățînă de la sibieni, T. Dobai, V. Drăghiță, M. Ologu, C. Boariu, M. Bădic de la sticlari. ■ **„U" Hidrocon — Mecanica 3—0 (1—0).** Întîlnire de foarte bună calitate cu faze de fotbal autentic, la care și-au adus contribuția în egală măsură ambele combatante. Formația studenților sibieni, evoluînd mai aproape de valoarea componenților ei, obținînd o meritată victorie. Autorii golurilor: V. Drîndea (autogol, min. 37), D. Băran (min. 52) și N. Văcar (min. 73). ■ **Textila — I.T.A.-Geamuri 3—1 (2—1).** Publicul a vizionat la Cisnădie o partidă alertă, cu multe valențe tehnice și spectaculare. Contra cursului jocului, medieșenii au deschis scorul, punctînd în min. 23 prin incisivul S. Bungiac. Patru minute mai tîrziu L. Corfar restabilește egalitatea, iar în min. 40 M. Stoica înscrie din nou. În repriza secundă M. Truică realizează în min. 72, golul desprinderii, care oglindește mai fidel diferența de valoare dintre cele două echipe. ■ **Carbomet — Construcții 3—0 (0—0).** După o primă parte mai echilibrată în care sibienii au ratat cîteva contraatacuri, echipa din Copșa s-a detașat cu autoritate, ca urmare a golurilor realizate de I. Pușcă (min. 61 din penalti) și I. Radu (min. 74 și 76). **Unirea — Carpați 1—2 (1—1).** Dispută echilibrată în care oaspeții au punctat primii în min. 10 prin C. Morariu. Nu trec decît două minute și S. Popa egalează. Ocneril ratează o lovitură de la 11 m în min. 44 (G. Avram a trimis balonul în bară), iar în min. 82 D. Solomon înscrie golul victoriei formației agnitene. ■ **Sparta Relec 2—1 (2—1).** Au marcat Dan O. și G. Lorincz, respectiv V. Boian.

V. M.

CLASAMENTE DIVIZIA A

SERIA I

Flacăra — Portul 3—1; Chimia — Foresta 1—0; Gloria Buzău — Steaua 1—1; Unirea Slobozia — F.C. Argeș 2—0; C.S.M. Suceava — C.S. Olt 0—0; Poli Iași — Ceahlăul 1—2; Gloria Galați — Unirea Focșani 1—1; Callatis — A.S.A. Tg. Mureș 1—2; Autobuzul — Faur 1—0.

1. Ceahlăul	15	8	3	4	22-16	19
2. Flacăra	15	8	2	5	22-16	18
3. A.S.A. Tg.Mureș	15	8	1	6	21-21	17
4. Steaua Mizil	15	7	2	6	37-17	16
5. Unirea Focșani	15	6	4	5	21-15	16
6. Portul Constanța	15	7	2	6	31-26	16
7. Callatis	15	7	2	6	19-17	16
8. Gloria Galați	15	7	2	6	23-22	16
9. Gloria Buzău	15	7	1	7	33-27	15
10. F.C Argeș	15	6	3	6	23-18	15
11. Poli Iași	15	7	1	7	20-22	15
12. Chimia Rm. V.	15	6	3	6	25-27	15
13. C.S.M. Suceava	15	6	3	6	15-23	15
14 Faur București	15	7	0	8	20-23	14
15. Foresta	15	5	3	7	13-20	13
16. C.S. Olt	15	5	2	8	15-32	12
17. Autobuzul	15	5	1	9	23-27	11
18. Unirea Slobozia	15	4	3	8	16-30	11

Etapa viitoare: Portul — Chimia; Flacăra — C.S.M. Suceava; Unirea Focșani — Poli Iași; Faur — Callatis; A.S.A. — Gloria Galați; Steaua Mizil — Autobuzul; F.C. Argeș — Gloria Buzău; Foresta — Unirea Slobozia; Ceahlăul — C.S. Olt.

SERIA A II-A

Corvinul — Metalul 3—0; Unirea — I.C.I.M. 3—0; C.F.R. Cluj — C.F.R. Timișoara 4—2; F.C. Drobeta — F.C. Maramureș 2—0; Gloria — Jiul Petroșani 1—0; Tractorul — F.C. Bihor 5—2; Jiul Craiova — Olimpia 1—0; Met. Cugir — Metrom 0—1; Armătura — U.T.A. 0—2.

1. U.T.A.	15	9	1	5	32-18	19
2. Jiul Petroșani	15	8	2	5	28-17	18
3. Metrom	15	7	4	4	16-12	18
4. Corvinul	15	7	3	5	27-14	17
5. F.C. Maramureș	15	7	2	6	28-15	16
6. F.C. Drobeta	15	7	2	6	17-14	16
7. Jiul Craiova	15	8	0	7	19-24	16
8. Unirea Alba Iulia	15	7	2	6	20-25	16
9. I.C.I.M.	15	6	3	5	21-18	15
10. Tractorul	15	6	3	6	24-22	15
11. Gloria Reșița	15	7	1	7	16-15	15
12. Met. Bocșa	15	7	1	7	22-26	15
13. F.C. Bihor	15	5	3	7	18-20	13
14. C.F.R. Timișoara	15	6	1	8	17-28	13
15. Olimpia	15	5	2	8	25-23	12
16. Armătura	15	6	0	9	19-28	12
17. C.F.R. Cluj	15	5	2	8	23-35	12
18. Met. Cugir	15	5	2	8	21-39	12

Etapa viitoare: Metalul Bocșa — Unirea A. Iulia; Convinul — Gloria Reșița; Olimpia — Tractorul; U.T.A. — Met. Cugir; Metrom — Jiul Craiova; C.F.R. Timișoara — Armătura; F.C. Maramureș — C.F.R. Cluj; I.C.I.M. — F.C. Drobeta; F.C. Bihor — Jiul Petroșani.

Bine că s-a terminat!

C.S.M. Foresta – Minerul Lupeni 8-10

Se zice, că de la extaz la agonie, e doar un pas. Cu ultimele trei înfrîngeri echipa noastră a parcurs acest drum cu, dar mai ales fără voia ei, părăsind primul loc al clasamentului și terminînd turul pe locurile 6—7.

Am fost înclinat mereu, să acord circumstanțe atenuante arbitrajului, căci orice s-ar spune, sportivul este cel care trebuie să înghită și bune și rele, fie că-i convine sau nu. Dar pînă cînd? Cu ocazia meciului disputat la Cugir, în compania minerilor din Lupeni m-am simțit mai aproape ca oricînd de băieții noștri în încercarea, disperată uneori, de a înțelege coșmarul pe care-l trăiesc. Le-am văzut fețele nedumerite, privirile întrebătoare, căutînd explicații la cei de pe margine, căci regulamentul după care s-a fluierat acest meci, nu s-a scris încă.

Anticipînd nefast, cele întîmplate în ziua jocului, Secelean și-a întrebat colegii cu o zi înainte: „măi băieți, dacă mîine arbitrul fluieră ceardaș, noi ce jucăm, că ceardaș nu știm?". Mai sugestiv nici că se putea.

Nu știu exact ce-or avea acești cavaleri (??) ai fluierului cu noi dar cu siguranță o parte a arbitrilor, de-a dreptul, ne dușmănesc. Dacă trebuie găsită o explicație, ea va fi legată, cu siguranță, de nesatisfacerea pretențiilor materiale.

Se fură ca-n codru, în văzul lumii, în fața observatorilor federali, iar pedeapsa, cîteva etape suspendare, contează mai puțin dacă ai buzunarele doldora.

Trist este faptul că nu poate fi creată o opinie colectivă, căci o parte a echipelor „cu posibilități" profită, în timp ce altele, mereu aceleași, suportă consecințele.

În emisiunea sportivă de sîmbătă seara a postului de radio, comentatorul rubricii de rugby, Anton Groman, a spus, referindu-se la jocul de la Cugir: „rezultatul constituie o mare surpriză, și se pare să se datorează arbitrajului părtinitor". Mulțumim, d-le Groman, și să ne fie de bine, că tot noi am înghițit găluște. Ne bucură doar faptul că și alții, se pare imparțiali, au văzut jocul așa cum l-am văzut noi ajutîndu-ne să nu fim calificați „incurabili plîngăreți".

Ne-a produs din nou dureri de cap, buzoianul Gh. Voinea, ajutat la margine de două „legume" care n-au influențat „gustul" jocului (deși aveau dreptul) Caloianu și Nițu tot din Buzău.

În numerele viitoare vom reveni cu un comentariu asupra celor întîmplate de-a lungul întregului tur.

G. RADU

Realizatori: Mircea BIȚU, N. I. DOBRA, Ion PLEȘCA și Octavian RUSU. Prezentarea grafică: Liviu BREZAE și Dumitru NIȚA. Tiparul: POLSIB S.A.

BIBLIOTECA „ASTRA" SIBIU

BIBLIOTECA „ASTRA" SIBIU

Tribuna Sporturilor

SUPLIMENT SĂPTĂMÎNAL DE INFORMARE SPORTIVĂ AL COTIDIANULUI INDEPENDENT TRIBUNA

Anul II, nr. 142 | 7—13 decembrie 1992 | 4 pagini, 10 lei

FOTBAL, DIVIZIA NAȚIONALĂ

Mult zgomot pentru nimic!

F.C. Selena Bacău – F.C. Inter Sibiu 2-0 (0-0)

Despre selenarii lui Sechetariu se scrie în prostie în presă de cîteva săptămîni, gruparea băcăuană fiind tămîiată pe toate vocile de parcă ea ar fi A.C. Milanul fotbalului românesc! De asta m-am și dus în orașul lui Bacovia să văd cu ochii mei... minunea. Și ce-am văzut? O echipă oarecare, cu joc confuz, care pînă n-a scos sabia din teacă n-a putut îngenunchea tînăra formație sibiană. Ba, mai mult, vă asigur că dacă interiștii ar fi putut utiliza formația standard, oaspeții n-ar fi plecat cu mîna goală de la Bacău!

Excelent motivată, echipa gazdă s-a năpustit în atac din primele minute, dar interiștii se apără energic, combină cursiv și țin sub presiune defensiva băcăuană. În min. 8, laboriosul Mărgărit șutează prin surprindere și Alexa respinge greu în corner. Jocul este echilibrat dar, din păcate, faulturile abundă și arbitrul Alexandru Dobrin, debutant la centru în Divizia Națională, fluieră și cînd trebuie și cînd nu, fragmentînd disputa. Nou venitul Tudor Chioar își învinge emoțiile și-l neutralizează pe Scînteie, Profir înoată la mijlocul terenului, Motroc își culcă permanent adversarii, iar frații Skala n-arată nimic, așa că mai aproape de gol sînt tot sibienii, prin Mărgărit, care în min. 20 îl remarcă pe Alexa. Din păcate, în min. 32, Gireadă îl lovește sub ochii arbitrului pe activul Zotincă, acesta părăsind terenul pe brațele dr. Costea și masorului Banciu. Aici se rupe echilibrul de forțe chiar dacă Marius Szeghedi, care-l înlocuiește pe colegul său accidentat, pune mult suflet în tot ce face. Jocul se mută de la o poartă la cealaltă, însă se greșește mult, așa că nu putem nota decît faza creată (min. 40) de Maier, al cărui șut nu nimerește ținta.

Cei 1 500 de spectatori nu-și pierd încrederea în favoriții lor care, reveniți de la cabină, scot... toporișca de război îndemnați de pe margine de antrenorii lor! În min. 47, Fl. Ionescu, cel mai bun jucător băcăuan, execută periculos o lovitură libe-

(Continuare în pag. a IV-a)

Mircea BIȚU

Clasamentul Div. Națională

1. Steaua București	16	14	1	1	46- 9	29	(+13)
2. F.C. Dinamo București	16	12	3	1	41- 9	27	(+ 9)
3. Universitatea Craiova	16	8	3	5	28-21	19	(+ 5)
4. Gloria Bistrița	16	8	3	5	21-14	19	(+ 3)
5. „U" Cluj-Napoca	16	9	1	6	17-16	19	(+ 3)
6. Rapid București	16	7	4	5	26-16	18	(+ 4)
7. Sportul studențesc	16	7	4	5	25-22	18	(+ 2)
8. Oțelul Galați	16	7	4	5	19-17	18	(+ 2)
9. Electroputere Craiova	16	7	3	6	13-13	17	(— 1)
10. F.C. INTER SIBIU	16	6	3	7	19-23	15	(— 1)
11. Poli Timișoara	16	4	6	6	15-26	14	(— 2)
12. F.C. Ploiești	16	6	1	9	24-23	13	(— 3)
13. Dacia Unirea Brăila	16	4	4	8	14-20	12	(— 4)
14. F.C. Farul	16	4	3	9	20-33	11	(— 5)
15. Progresul București	16	3	5	8	16-29	11	(— 5)
16. F.C. Selena Bacău	16	4	3	9	9-25	11	(—5)
17. F.C. Brașov	16	4	2	10	11-22	10	(— 6)
18. C.S.M. Reșița	16	2	3	11	14-36	7	(—9)

Ultima etapă (miercuri 9 decembrie a.c.): Sportul studențesc — Dinamo; Dacia Brăila — C.S.M. Reșița; Poli Timișoara — Electroputere; Univ. Craiova — Steaua; F.C. Brașov — F.C. Ploiești; Rapid — Oțelul; Gloria Bistrița — „U" Cluj; F.C. Farul — F.C. Selena; F.C. Inter — Progresul.

Minutul 91

„Mingea a depășit circumferința terenului!"

Etapă desfășurată sub semnul Sfîntului Nicolae, ceea ce nu i-a împiedicat pe mulți să-și facă de cap în zi de sărbătoare. Voi începe cu Pelicanul zis Dumitru, care a transmis de la Bacău. Se pare că patronul Selenei i-a băgat ceva în cizme de vreme ce a putut să spună niște enormități gen: „Echipa locală a acumulat 11 puncte ceea ce este un adevărat tur de forță. Gazdele au jucat din ce în ce mai bine de la un meci la altul" (Păi, ce să mai zică atunci Steaua și Dinamo, care au de două ori atîtea puncte). I-a ținut isonul — cu alte prostii — Ilie Dobre (mai bine l-ar fi chemat Nicolae și i-ar fi dat șefii lui zi liberă ca lui Nicolae Secoșan, Nicolae Soare și Nicolae Cenan) care ne-a spus cu glasul lui de cocoșel castrat că „mingea a depășit circumferința terenului". Bravo, bre, Ilie! L-am ascultat apoi pe Ionel Stoica, la televizor, care, cu vocea lui plîngăreață, ne-a împuiat urechile cu verzi și uscate. Am trecut pe radio și-acolo l-am auzit pe Ion Ghițulescu, care nu mai vede nici pe senin, darmite pe „noapte și ceață". Cît despre Coca Cosma Teoharie, acestuia i s-a rupt legătura în finalul transmisiei și... ruptă a rămas.

● **C.S.M. Reșița — Politehnica Timișoara 1—1 (1—0).** Meci aranjat, gazdele fiind

(Continuare în pag. a IV-a)

N. I. DOBRA

PRONOSPORT

Steaua — Rapid	3—0 1
Progresul — Dacia	3—0 1
Ancona — Inter	3—0 1
Brescia — Genoa	2—2 x
Cagliari — Napoli	1—0 1
Fiorentina — Juventus	2—0 1
Milan — Udinese	1—1 x
Pescara — Lazio	2—3 2
Roma — Parma	1—0 1
Sampdoria — Atalanta	2—3 2
Torino — Foggia	1—1 x
Ascoli — Lecce	3—3 x
Verona — Bologna	1—0 1

Baschet, div. A (m)

O plimbare la pas și... contracția timpului

C.S.Ş. Matricon Tg. Mureş — C.S.U. Balanța Sibiu 48-85 (20-53)

Partida de la Tîrgu Mureș — desfășurată în fața a vreo 35 de spectatori, dintre care 6 sibieni — n-a fost pentru elevii antrenorilor Mircea Vulc și Dorin Bleahu decît o simplă plimbare la pas, „tabiet" duminical la care au luat parte toți componenții lotului, cu precădere cei din „linia a doua". În fața unei echipe cu o valoare sub standardele diviziei B, apatică și insensibilă la îndemnurile antrenorului, echipierii de la C.S.U. Balanța s-au impus din start, controlînd partida de la un capăt la altul. Indiferent de formula prezentă în teren, sibienii au jucat baschet clar și frumos, depășindu-și adversarii la toate capitolele. În aceste condiții — și mărturisim că nimeni nu s-a supărat — oficalii de la masa de arbitraj au purces la contractarea drastică a timpului de joc. Pentru a susține cele afirmate este suficient să amintesc că partida a început la ora 11,55 și s-a terminat la ora 12,50. Repriza a doua „n-a mai avut răbdare" nici măcar să se încadreze în timpul regulamentar de joc după ceas și nu după cronometru. După cum se știe, regulamentul prevede o durată de joc de 20 de minute — timp efectiv, fără întreruperi — pentru fiecare repriză. Ei bine, partea a doua a jocului de la Tîrgu Mureș a durat 19 minute (?!) după ceas, deci inclusiv timpii de întrerupere. Dar și mai hazliu este faptul că pentru definitivarea foii de arbitraj a fost nevoie de exact, încă, 19 minute. Ce mai încolo și încoace, veselie și voie bună de Moș Nicolae în Sala sporturilor din Tîrgu Mureș.

Sibienii deschid scorul și își măresc sistematic diferența pe tabela de marcaj. Astfel ei conduc în min. 11 cu 23 de puncte (8—31) pentru a termina prima repriză cu scorul de 20—53, deci cu un avantaj de 33 de puncte. În repriza secundă, pe fondul folosirii cu precădere a rezervelor și pe cel al unei destinderi lesne de înțeles, studenții slăbesc ritmul de joc, greșesc mai mult și astfel, repriza secundă înregistrează doar o diferență de 4 puncte în favoarea acestora (scorul reprizei 28—32). Cu scorul final de 85—48 echipierii de la C.S.U. Balanța își înscriu în palmares o nouă victorie în deplasare și două binemeritate puncte în clasament. Partida de la Tîrgu Mureș a prilejuit debutul în echipa noastră a tînărului jucător Gabriel Viciu, fiul faimosului baschetbalist de odinioară.

Au arbitrat corect, un meci fără probleme, bucureștenii Marian Oprea și Luca Badea.

Pentru C.S.U. Balanța Sibiu au înscris: Corui (24), Tordai (15), Kincses (11), Spînu (11), Lefter (8), Viciu (6), Alecu (4), Pelger (4) și Muntean (2).

Următoarea partidă a echipei noastre va avea loc miercuri, 9 decembrie de la ora 18, în Sala Clubului Sportiv Școlar, în compania echipei Automatica București.

Octavian RUSU

FOTBAL, div. B

Gaz metan — Metalurgistul Sadu 2-0 (1-0)

Un joc dominat de gazde, oaspeții neavînd nici o fază periculoasă de poartă, dar în lipsa unui coordonator de joc lucid, atît de necesar, acestea nu au reușit să înscrie decît în două rînduri. Prima dată în min. 40 cînd, în urma unei lovituri de la 18 m executată de Munteanu, mingea ricoșată ajunge la Pustai care este faultat de portar și același jucător transformă penaltiul just acordat de arbitru. A doua oară în min. 62, din nou din 11 m, cînd jucătorul Marchitu comite henț în careu și lovitura de pedeapsă este transformată de același Pustai.

În rest dominare teritorială, ocazii, cornere...

Cei care nu au fost prezenți la meci vor zice că echipa a cîștigat datorită arbitrului (vezi cele 2 lovituri de la 11 m). Nimic mai neadevărat, jocul a fost cîștigat de echipă.

Urmează vacanța și să sperăm că jucătorii pregătiți de C. Frățilă și V. Dulău vor mai reflecta asupra meciurilor jucate, urmînd ca în primăvară să atace cu mai multă siguranță promovarea în divizia A.

Gaz Metan: Roșca — Handrea, Maier, Someșan, Nistor — Popa, Niia, Munteanu — Pustai — Dumitrache (min. 75, Jilăveanu), Popescu (min. 75, Romonți).

A arbitrat Gheorghe Mirică, din Brăila.

I. MEDIEȘEANU

Felicitări oaspeților pentru sportivitate

Șoimii COMPA — C.S.M. Caransebeș 5-0

Mai rar o întîlnire de fotbal de la care să nu semnalăm nici un fault, și în care rolul arbitrului să se limiteze doar la notarea minutelor și a autorilor golurilor. Din acest ultim punct de vedere, conducătorul jocului a avut ceva de lucru și putea să o facă, cam tot de atîtea ori dacă înaintașii echipei gazdă nu se întreceau în ratări, unele făcînd parte din „obiceiul" casei. Nu dăm nume și nu trecem în revistă fazele respective pentru a lăsa loc descrierii modului în care s-a ajuns la ajustarea golaverajului. Șoimii domină copios, joacă bine, chiar plăcut, dar primul gol se înscrie destul de tîrziu (min. 32), cînd Moldovan centrează de pe dreapta exact unde se afla Cașoltan, acesta înscriind cu o lovitură cu capul, puternică și precisă. Trec 7 minute, timp în care oaspeții sînt mai insistenți și... cade golul doi, autor Munteanu, și, tot în urma unei acțiuni pe dreapta a lui Moldovan. După numai un minut (40), Negrea îl lansează pe Munteanu, sprint spectaculos al acestuia, centrare perfectă și Cașoltan rotunjește scorul la 3—0.

Repriza secundă ne arată o formație sibiană apatică, mulțumită de rezultat, dar care va majora scorul din lovitură de la 11 m (Munteanu a fost clar agățat în careu), transformată precis de Cașoltan, în min. 67. Ultimul gol, și apreciem noi,

(Continuare în pag. a IV-a)

I. PLEȘCA

Clasamentul div. B, seria a III-a

Minerul Uricani — Metalurgistul Slatina 4—1; ROVA Roșiori — Electrica Fieni 2—0; Minerul Lupeni — Petrolul Stoina 3—0; Gaz metan Mediaș — Met. Sadu 2—0; Vict. El. Curtea de Argeș — Unirea Alexandria 3—0; Șoimii COMPA Sibiu — C.S.M. Caransebeș 5—0; F.C. Caracal — Minerul Anina 1—0; Arsenal Reșița — Dacia Pitești 0—0; Cimentul Fieni — A.S. Paroșeni Vulcan 3—1; C.S. Tîrgoviște — Minerul Mătăsari 1—0.

1. Cimentul Fieni	19	11	1	7	44—29	23
2. Petrolul Stoina	18	11	1	6	33—23	23
3. Victoria Curtea de Argeș	19	10	3	6	32—23	23
4. GAZ METAN MEDIAȘ	**19**	**10**	**1**	**8**	**39—20**	**21**
5. Minerul Mătăsari	19	10	1	8	34—22	21
6. Arsenal Reșița	19	9	3	7	36—27	21
7. Dacia Pitești	19	9	3	7	31—24	21
8. Minerul Anina	19	10	1	8	26—22	21
9. Minerul Uricani	19	10	1	8	33—32	21
10. C.S. Tîrgoviște	19	10	0	9	35—22	20
11. Minerul Lupeni	19	10	0	9	27—31	20
12. ȘOIMII COMPA SIBIU	**18**	**9**	**1**	**8**	**35—30**	**19**
13. A.S. Paroșeni	19	9	1	9	32—33	19
14. Metalurgistul Slatina	19	8	2	9	23—26	18
15. Unirea Alexandria	19	8	2	9	26—33	18
16. ROVA Roșiori	19	7	2	10	29—27	16
17. Electrica Fieni	19	8	0	11	22—36	16
18. C.S.M. Caransebeș	18	7	1	10	26—36	15
19. Met. Sadu	19	6	2	11	25—41	14
20. F.C. Caracal	18	2	2	14	20—71	6

Campionatul Mondial de F. 1

Automobilism

Ultima etapă a C.M. de raliuri, ediția 1992, s-a încheiat în Anglia cu prilejul celebrului „Lombard RAC Rally", al cărui traseu a măsurat 2496 km, repartizați în 4 etape și 34 probe speciale care au totalizat 568 km.

Din cele 160 de echipaje prezente la start au făcut parte și cele aparținînd echipelor de uzină, care domină autoritar probele din C.M.: Lancia (Auriol, Kankkunen), Toyota (Sainz, Alen, Schwartz, Eriksson), Ford (Biassion, Delecour), Mitsubishi (K. Eriksson, Salonen), Nissan (Chatriot, Makinen) și Subaru (Vatanen, Mc Rae).

Dacă în campionatul mărcilor, Lancia era deja campioană, clasamentul piloților prezenta o situație încă nelămurită, în sensul că primii clasați: Sainz, Kankkunen și Auriol erau despărțiți de numai trei puncte. Încă din prima zi de concurs spaniolul, servit excelent de noua Celica Turbo 4 WD, atacă și trece în fruntea clasamentului provizoriu, principalii săi urmăritori aflîndu-se la 9 și, respectiv, 10 secunde, în urmă. Ziua a doua este dominată de evoluția extraordinară a tînărului Colin Mc Rae, care pe drumurile forestiere din Țara Galilor dă un adevărat recital de pilotaj, la volanul unui Subaru Legacy, ale cărui performanțe tehnice sînt sub cele ale automobilelor Lancia și Toyota, ajungînd pe primul loc, devansîndu-l pe Sainz cu două secunde.

Alături de Bugalski, Aghini și Makinen, Mc Rae face parte din noul val care promite foarte mult; vicecampion al Angliei în 1990 pe un Ford Sierra Cosworth particular, este adus de David Richards la „Team Prodrive Subaru", sub culorile căreia cucerește titlul național un an mai tîrziu. Principalul susținător financiar și moral este tatăl său, Jimmy Mc Rae, cu ani în urmă pilot oficial la Opel, Rover, Mitsubishi și Ford.

În penultima zi de concurs trebuie remarcată ieșirea violentă în decor a revelației acestui raliu, echipajul Mc Rae — Ringer, întîrzierile determinate de aceasta scoțîndu-i practic pe scoțian din lupta pentru un loc pe podium. Secondat excelent de Louis Moya, Sainz ,care se afla pe locul doi în „general", preia conducerea și termină învingător în „Lombard RAC Rally' 92", adjudecîndu-și astfel cel de-al doilea titlu de campion mondial de raliuri.

Născut la 12 aprilie 1962, în Madrid, debutează în cursele de viteză pe circuit cu un mic Renault 5. Rămîne fidel firmei franceze și trece definitiv la raliuri, concurînd pe un R 5 Turbo și cîștigă, în 1987, titlul de campion al Spaniei, titlu care și-l reînnoiește, un an mai tîrziu, la volanul unui Sierra Coswarth. Din 1989 trece în echipa oficială Toyota, cu mașinile căreia devine dublu campion mondial, cîștigînd 13 probe ale competiției supreme.

Iancu BĂCILĂ

HANDBAL, divizia B

TEXTILA CISNĂDIE — REMIN DEVA 19—21 (10—9)

În luptă disperată pentru a se salva din zona fierbinte a clasamentului, cele două combatante au avut fiecare cîte o repriză de dominare pe tabelă. Textilistele au condus pînă în min. 21 cu cîte un singur gol diferență, însă în acel minut oaspetele reușesc să ia conducerea cu 7—6. A urmat apoi o luptă echilibrată în care am consemnat de 5 ori egalitatea. Apoi, handbalistele pregătite de prof. Ștefan Ocneanu au o cădere fizică inexplicabilă, greșesc în apărare și în atac, permițînd oaspetelor să treacă la cîrma jocului și să conducă cu 16—14, în min. 45, în final adjudecîndu-și victoria. Pentru Textila Cisnădie au înscris: Corina Daniela Duică 8, Ramona Anghelea 5, Sorina Truică 3, Dorina Ivan 2, Cosmina Rotar 1. A arbitrat cuplul Lucian Zangor și Traian Folosea. Campionatul se întrerupe pînă la 6 februarie.

A.S.A. CARPAȚI MÎRȘA — VICTORIA UNIREA DR. TR. SEVERIN 42—21 (19—9)

În cadrul ultimei etape a celui de al doilea tur, handbaliștii de la A.S.A. Carpați Mîrșa au învins destul de ușor, la scor, o echipă ce se zbate pe la poalele clasamentului. Elevii pregătiți de Victor Cornea au jucat destul de lejer, și aproape fiecare atac la poarta oaspete încheindu-se cu gol. După ce la pauză scorul le era favorabil cu 19—9, în repriza secundă antrenorul gozdelor a introdus în teren toate rezervele care, s-au descurcat bine. Au înscris: Căpitanu 10, Iacob 9, Pastramă 7, Andraș 6, Vătafu 4, Holom 3, Petö 3. Partida a fost condusă de V. Sighicea — M. Petca, din Rm. Vîlcea.

Ilie IONESCU

BASCHET, div. B-tineret (m)

SIBIU — C.S.Ș. MIRFO TG. JIU 80—45 (30—20)

Baschetbaliștilor sibieni le-au fost necesare 13 minute de „încălzire", pentru că pînă la acest minut au fost conduși de oaspeți cu 6—8 puncte. În continuare, elevii pregătiți de prof. Mihai Fleșeriu joacă excelent, și dirijați de Dacian Lepădat, Costea și Fleșeriu realizează coș după coș și astfel, în min. 18, scorul era de 30—18 în favoarea lor.

Iată realizatorii victoriei: Costea 18, Fleșeriu 17, Lepădat 16, Cîlniceanu 8, Kovacs 8, Dan 8, Bucurenciu 3 și Milea 2. Au arbitrat fără probleme: A. Columban și C. Scridon din Cluj.

I. ILIE

Atleți sibieni la „CROSUL UNIRII"

În organizarea Oficiului județean Alba pentru Tineret și Sport, s-a desfășurat, pe traseul situat pe Platoul Romanilor „Crosul Unirii". Printre cei peste 1 000 concurenți care au luat startul pe mai multe categorii de vîrstă s-au numărat și atleții de la C.S.Ș. Șoimii și A.S. Armata din Sibiu, care spre satisfacția noastră s-au numărat printre fruntași. SENIORI: Gheorghe Tomoioagă (A.S. Armata) locul I; Aurel Bălăiță (A.S. Armata) — locul II; JUNIORI I: Alex. Iana (C.S.Ș. Șoimii) — locul I; Mihai Milea (A.S. Armata) locul 4; JUNIOARE II — Ileana Dorca (C.S.Ș. Șoimii) locul II; Ana-Maria Coos (A.S. Armata) locul IV; VETERANI (cu participare internațională (cat. 35—39 ani — feminin) Viorica David (Balanța Sibiu); cat. 60—64 ani (m): Emil Popovici (A.S. Armata) locul IV. La această categorie a cîștigat Kim Song Dan (Coreea de Sud).

I. ILIE

Halterofilele de la Mecanica C.S.Ș. Șoimii Sibiu surprinse de fotoreporterul Andrei Buta în timpul unui antrenament. Antrenorul Toma Opreapopa își pune mari speranțe în Nicoleta Radu, Daniela Popescu, Smona Fer, Maria Despa, Marieta Bumbu și Livia Dan

TENIS Masters-ul juniorilor

În perioada 7—15 decembrie a.c., la Galați se desfășoară Masters-ul juniorilor la care vor participa cei mai buni 16 jucători din țară. Sibiul este reprezentat de Diana Nan, la cat. 13—14 ani și Silviu Tănăsoiu, cat 11—12 ani, însoțiți de prof. Dorin Cismaș (toți de la C.S.Ș. Șoimii).

Cu o săptămînă înaintea acestui veritabil „turneu al campionilor", la Tg. Jiu a fost organizat un concurs la care au fost prezenți cei mai buni 6 jucători ai categoriei 11—12 ani. Bucurîndu-se de sprijinul material al S.C. Conelt SRL Sibiu (patron ing. Constantin Trihenea), Silviu Tănăsoiu a putut participa la acest ultim test. Pe primele trei locuri s-au situat Angelo Niculescu (C.S.Ș. Panduri Tg. Jiu) — 5 victorii, Silviu Tănăsoiu (C.S.Ș. Șoimii Sibiu) — 4 victorii și Vlad Vîlcea (Sp. stud. București) — 3 victorii. De subliniat că în meciul A. Niculescu — S. Tănăsoiu, cîștigat de gorjean cu 6—4, 2—6, 6—4, în setul decisiv sibianul a avut 3—1 și 4—2 în favoarea lui. Să sperăm că, la Galați, Silviu va reuși să-și ia revanșa.

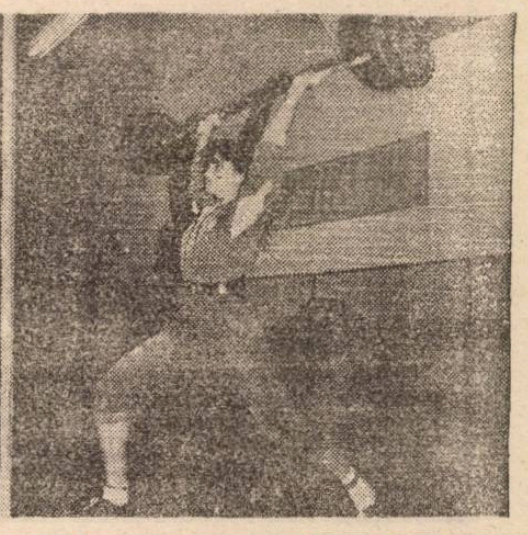

Săptămîna TV

Luni, 7 decembrie 1992

14,00 Actualități. 14,10 Calendarul zilei. 14,20 Worldnet Usia. 15,20 Avanpremiera săptămînii. 15,40 Copiii noștri — viitori muzicieni. 16,00 Cheia succesului. 16,30 Confluențe. 17,00 Actualități. 17,05 Emisiunea în limba maghiară. 18,35 Pro patria. 19,30 Desene animate: „Captain Planet". 20,00 Actualități. 20,30 ... Aceasta poartă a creștinătății. (Ultimul episod). 21,05 Tezaur. 21,25 Studioul economic. 21,50 Teatru TV: „Scapino". 23,45 Actualități. 24,00 Închiderea programului.

Marți, 8 decembrie 1992

7,00 Programul Televiziunii Naționale din Republica Moldova. 10,00 Actualități. ● Meteo. 10,10 Calendarul zilei. 10,20 TV5 Europe. 12,10 Ora de muzică. 13,00 Oameni de lîngă noi. 13,30 Muzica pentru părinți. 14.00 Actualități ● Meteo. 14,15 Muzica pentru toți. 14,45 Avanpremieră TV. 14,55 Preuniversitaria. 15,30 Teleșcoală. 16,00 Convietuiri-Magazin. 17,00 Actualități. 17,05 Repere transilvane (RTV Cluj). 17,35 Ansambluri folclorice 18.00 Salut, prieteni! 19,00 Studioul Economic. 19,30 Desene animate: „Captain Planet". 20,00 Actualități. 20,35 Sport. 20,45 Telecinemateca: „Dincolo de pod", (Rom., 1976). 22,30 Cultura în lume. 23,00 Actualități. 23,15 Jazz-fan. 24,00 Închiderea programului.

Miercuri, 9 decembrie 1992

7,00 Programul Televiziunii Naționale din Republica Moldova. 10,00 Actualități. ● Meteo. 10,10 Calendarul zilei. 10,20 Film serial: „Marc și Sophie" (21). 11,15 La sept. 12,10 Ora de muzică. 13,00 Vîrsta a treia. 13,30 Audio-vizual studio. 14,00 Actualități. ● Meteo. 14,15 Civilizația montană. 14,45 Avanpremieră TV. 14,55 Preuniversitaria. 15,30 Teleșcoală. 16,00 Tineri interpreți de muzică populară. 16,20 Lumea sportului. 16,50 Tragerea Pronoexpres. 17,00 Actualități. 17,05 Arte vizuale. 17,30 15, 16, 17, 18. 18,00 Reflector. 18,30 Fascinația baletului (I). 19,00 Studioul economic. 19,30 Desene animate: „Captain Planet". 20,00 Actualități. 20,30 Film serial: „Din voia Domnului" (3). 21,25 FOTBAL: PSV Eindhoven — A.C. Milan, în „Liga Campionilor". 23,20 Actualități. 24,00 Închiderea programului.

Joi, 10 decembrie 1992

7,00 Programul Televiziunii Naționale din Republica Moldova. 10,00 Actualități. ● Meteo. 10,10 Calendarul zilei. 10,20 TV 5 Europe. 11,30 Tradiții ... de neam și țară. 12,00 Avanpremieră TV. 12,05 Ora de muzică. 12,55 FOTBAL: Universitatea Craiova — Steaua (Div. Naț.). 14,50 Preuniversitaria. 15,30 Teleșcoală. 16,00 Agenda muzicală. 16,30 Reflector. 17,00 Actualități. 17,05 Repere moldave (RTV Iași). 17,35 Drumuri în memorie. 18,00 Tele-discul muzicii populare. 18,20 Simpozion. 19,00 Studioul economic. 19,30 Desene animate: „Captain Planet". 20,00 Actualități. 20,35 Sport. 20,45 Film serial: „Dallas", (187). 21,45 Reflecții rutiere. 22,00 Dosarele istoriei. 22,30 Microrecital Ray Charles. 22,45 Reporter '92. 23,15 Actualități. 23,30 Stadion. 24,00 Închiderea programului.

Vineri, 11 decembrie 1992

7,00 Programul Televiziunii Naționale din Republica Moldova. 10,00 Actualități. ● Meteo. 10,10 Calendarul zilei. 10,20 Film artistic: „Valea răzbunării", (SUA, 1951). 11,55 Super Channel. 12,40 Descoperirea planetei. 13,00 Ora de muzică. 14,00 Actualități ● Meteo. 14,15 Avanpremieră TV. 14,20 Mondo-muzica. 14,40 Medicina pentru toți. 15,10 Microrecital Dorin Teodorescu. 15,25 Preuniversitaria. 16,00 Limba noastră. 16.30 Muzica pentru toți. 16,45 Tragerea Loto. 16,55 Actualități. 17,00 Emisiunea în limba germană. 18.00 Documentar științific. 18,30 Divertisment internațional. 19,00 Viața parlamentară. 19,30 Desene animate: „Macron I". 20,00 Actualități. 20,35 Sport. 20,45 Film serial: „Destinul familiei Howard", (51). 21,45 Studioul șlagărelor. 22,15 Gong! 22,45 Top 10. 23,20 Actualități. 23,35 Întîlnirea de la miezul nopții. 0,35 Închiderea programului.

Sîmbătă, 12 decembrie 1992

9,00 Bună dimineața! 9,50 Șahul de la A la Z. 10,00 Actualități ● Meteo. 10,10 Șapte note fermecate. 11,10 Alfa și omega. 12,00 Itinerare spirituale. 12,30 Ora de muzică. 23,30 7×7 14,00 Actualități ● Meteo. 14,10 Reflecții rutiere. 14,20 Desene animate. 14.45 Elvis Presley la Indigo. 15,15 Amanda Lear Show (II). 15.50 Al doilea război mondial. 16,20 Studioul șlagărelor. 16,35 Magazin cinematografic. 17,35 Vedete în recital: Nana Mouskouri. 18,00 Telesport. 18,30 Mapamond. 19,00 De dragoste și dor. 19,15 Teleenciclopedia. 20,00 Actualități. 20,30 Film artistic: „Chinezul" (I): „Iuțeala de mînă" (Fr.-It.). 22,15 Săptămîna sportivă. 22.30 Culmi gemene. 23,30 Actualități. 23,45 Film serial: „Văduvele". (Anglia, 1985). 0.40 Rock-panorama. 1,00 Închiderea programului.

Duminică, 13 decembrie 1992

8,30 Bună dimineața! 9.30 Abracadabra! 10,20 Film artistic în serial pentru copii. „De-aș fi ... Harap-Alb", (2). 10,50 Actualități ● Meteo. 11,00 Lumină din lumină. 12,00 Viața satului. 13,30 La fîntîna dorului. 14.00 Actualități ● Meteo. 14.10 Atlas. 14,30 Video-magazin. 18.40 Convorbiri de duminică. 19,10 Film serial „Dallas", (188). 20.00 Actualități. 20,45 Film artistic: „Destin", (Anglia, 1989). 22,45. Duminica sportivă. 23,10 Maeștrii. 0,00 Închiderea programului.

MAPAMOND sport MAPAMOND

Cine au fost şi cine sînt „DIRIJORII“

De ani şi ani tricoul cu nr. 10 - ca un făcut - este purtat de jucători de geniu, primul (şi cel mai mare) fotbalist de care-mi amintesc că a făcut carieră cu acest număr pe spate fiind „regele“ Pele. S-ar putea ca, dorind să ajungă ca el, sau măcar încercînd să-l imite, mii de copii care s-au dedicat fotbalului să-şi fi ales nu numai tricoul cu numărul 10, dar şi rolul de coordonator, de lider al echipei. Aşa s-au născut marii „dirijori“ ai fotbalului zilelor noastre „însemnaţi“ cu cifra (de-acum celebră) 10.

La noi, cele mai evidente exemple le constituie, fără îndoială, Nicolae Dobrin şi Gheorghe Hagi, iar în lumea largă exemplele sînt numeroase: Michel Platini în Franţa, Alfredo Di Stefano în Argentina şi Spania, Bobby Charlton în Anglia, Diego Maradona în Argentina, Italia şi-acum în Spania, Eusebio în Portugalia, Wolfgang Overath, Günter Netzer şi, în prezent Lothar Matthaus în Germania.

Fostul internaţional şi, apoi, antrenor la Bayern München, Jupp Heynckos, comentează pe această temă: „În 1954, reprezentativa Germaniei a cucerit titlul mondial avîndu-l ca nr. 10 pe Fritz Walter, care a rămas un nume celebru. De-a lungul anilor au mai fost conducători de joc la echipa reprezentativă: Heinz Flohe în 1978, Hansi Müller în 1982, Felix Magath în 1986, dar mult deasupra lor s-au situat Overath, Netzer şi Matthaus. La turneul final al Campionatului European, Matthaus a lipsit din cauza accidentului şi Germania n-a reuşit să cîştige finala, ca să nu mai vorbim că s-a calificat cu bafta. Cu nr. 10 a jucat Thomas Doll, care n-are stofa lui Lothar. De-a lungul timpului, fotbalul italian a dat mari jucători pe acest post dacă ar fi să-i amintesc doar pe Sandro Mazzola de la Inter, pe Giani Rivera de la A.C. Milan. Îmi amintesc că, la echipa reprezentativă, antrenorul Valcareggi trebuia să-i utilizeze pe rînd, pentru că nici unul dintre ei nu voia să joace cu alt tricou decît cel cu nr. 10 şi cum nu puteau purta acelaşi tricou, unul sărea afară din schemă. Să nu-i uităm, apoi, pe Mario Corso, de la Inter, pe Omar Sivori, „argentinianul şchiop“ de la Juventus...“

Cînd s-a dus la Inter, Matthaus a fost întrebat de antrenorul Trapattoni pe ce post preferă să joace. Lothar a răspuns: cu tricoul nr. 8 Trapattoni i-a dat tricoul cu nr. 10 şi i-a spus: cît sînt eu la această echipă, vei juca cu ăsta. Bine-a replicat Matthaus - dar eu nu-s nici Platini, nici Maradona ca să le fac pe toate. Tu nu eşti - a zis Trapattoni, dar, în scurtă vreme, vei fi... Iar de atunci, timp de 4 ani, cît a stat la Inter, Matthaus n-a mai jucat cu alt tricou, în 1990 obţinînd titlul de cel mai bun fotbalist al Europei...

Dar să vedem care sînt purtătorii tricoului cu nr. 10 în această ediţie a Bundesligii:

Lothar Matthaus la Bayern M.
Pavel Hapal la Bayer Leverkusen
Maurizio Gaudino la VFL Stuttgart
Uwe Bein la Frankfurt
Michael Rummenigge la Dortmund
Rainer Schutterle la Karlsruher S.C.
Hans-Uwe Pilz la Dynamo Dresda
Wolfram Wuttke la Saarbrucken
Andreas Herzog la Werder Bremen
Oliver Scafer la Kaiserslautern
Karel Kula la Wattenscheid
Darinszuosz la Bochum
Günter Schlipper la Schalke 04
Andreas Sassen la Uerdingen
Thomas von Hessen la Hamburger SV
C. Hochstatter la Monchengladbach
Pierre Littbarski la FC Köln

Absolut în toate echipele aceşti conducători de joc sînt lideri, cu drepturile, dar şi cu îndatoririle lor bine definite. Iar cînd formaţiile lor obţin rezultate slabe să nu credeţi că îi iartă cineva.

Dacă aveţi prilejul şi vă interesează, urmăriţi care sînt, în momentul de faţă, la noi în ţară, purtătorii tricoului cu nr. 10 şi ce valoare au ei, pentru a vă da seama de nivelul fotbalului românesc.

(n.i.d.)

MILIONARII SĂRACI

Una dintre codaşele campionatului italian este Ascona, formaţie promovată în primul eşalon doar în acest an. Deşi are în lot trei vedete de milioane - argentinienii Oscar Ruggeri, Sergio Zarate şi ungurul Lajos Detari - ambiţiosul preşedinte al clubului, Camillo Florini, se zbate ca peştele pe uscat, încercînd să scoată la liman „barca“ al cărei sponsor principal este milionarul Edoardo Longrini. Dar perspectivele sînt destul de sumbre. Numărul spectatorilor a scăzut substanţial, ajungînd la o medie sub 15.000 de meci, proporţional s-au diminuat şi încasările, în vreme ce cheltuielile nu scad, ba, dimpotrivă.

Să-l luăm - spre exemplu - pe atacantul argentinian Zarate: acesta, conform contractului, indiferent că joacă sau că echipa pierde, primeşte un salariu anual net de 600.000 dolari, locuieşte într-o vilă cu o suprafaţă locuibilă de 250 mp, cu vedere la mare (pusă la dispoziţie de club), foloseşte o maşină Mazda RS 72 (oferită de preşedinte). Probabil, la fel, dacă nu şi mai bine, o duc ceilalţi doi mercenari străini. Aşa că, pînă la urmă, te întrebi dacă nu-i mai rentabil să creşti jucători şi să-i vinzi, fără a viza mari performanţe, decît să tot arunci banii pe „stele“ care nu o dată se dovedesc comete cu luciri de-o clipă. (În imagine, Sergio Zarate căruia nu-i putem contesta eleganţa mişcării).

Cei mai buni din lume

Revista britanică WORLD SOCCER în urma tradiţionalei anchete anuale l-a desemnat pe olandezul Marco van Basten drept cel mai bun fotbalist din lume. În clasament el a fost urmat de compatriotul său Dennis Bergkamp, locul trei revenind portarului Peter Schmeichel, iar al patrulea lui Thomas Haessler.

În topul rezervat celor mai puternice teamuri, pe primul loc s-a situat Danemarca urmat de A.C Milan, F.C. Barcelon şi Sao Paolo.

Şi antrenorii au rezervat clasamentul lor: 1 - Richard Möller Nielsen, 2 - Johan Cruyff, 3 - Fabio Capello, 4 - Tele Santana.

Şahul creează ticuri ?

Oricine priveşte o dispută şahistă îşi poate face o impresie despre caracterul şi temperamentul celor doi „combatanţi“ după modul de manifestare în diferite momente ale disputei.

Unul dintre cele mai frecvente tipuri este cel al şahistului... meloman. De obicei, el fredonează tot timpul sau fluieră în surdină. O categorie aparte o constituie şahiştii care fredonează cu perseverenţă aceeaşi melodie. Un asemenea „concert“, care durează două-trei ore, fără pauze, devine agasant pentru adversar, ca şi pentru privitor. La o partidă dintre maestrul polonez Kazimierz Makarczyk şi un asemenea „cîntăreţ“, după vreo două ore de triluri, Makarczyk n-a mai rezistat şi s-a adresat politicos adversarului: „Dacă tot fluieraţi, poate reuşiţi să variaţi puţin repertoriul şi să renunţaţi la notele false“.

Tot atît de dezagreabil şi destul de des întîlnit este... şahistul-acrobat. Acesta îi este imposibil să stea liniştit pe scaun. Îşi schimbă poziţia din minut în minut, se ridică, se aşează, îngenunchează pe scaun, pune picior peste picior, le schimbă... De multe ori reuşeşte să-şi enerveze adversarul şi să obţină, astfel, un ascendent asupra acestuia.

Lipsa disciplinei interioare în timpul jocului se manifestă variat. Există tot felul de ticuri ale şahiştilor: unul îşi roade unghiile, altul bîţîie în continuu din picior, altul bate darabana cu degetele în masă, altul îşi smulge fire din barbă şi le taie cu dinţii, altul se scobeşte în nas...

Un şahist englez îşi punea vată în urechi cînd mergea la club să joace şah. Întrebat dacă are otită a răspuns cu seninătate: „Nu sînt bolnav, dar cînd joc şah bat în masă măsurile Rondo-ului capricioso al lui Mendelssohn, iar zgomotul pe care-l fac mă deranjează. Vata în urechi este singurul remediu ca să mă pot concentra“.

Un tip aparte este cel al şahiştilor panicarzi. Aceştia, după fiecare mutare a adversarului încep să se vaite şi să exclame: oh! eh! ah! etc. Aceste sunete le scot pînă îşi dau seama că pericolul nu-i tocmai mare, apoi execută rapid mutarea, iar cînd adversarul răspunde, reîncep seria văicărelilor.

În orice caz, pentru a putea juca şah cu un asemenea partener trebuie să dai dovadă de multă stăpînire de sine sau, în cel mai rău caz, să găseşti ceva cu care să reuşeşti şi tu să-l enervezi, să-l scoţi din ritm.

EVANS - Asociaţia tenismenilor profesionişti - prin Richard Evans, directorul ei pentru comunicaţii - a făcut cunoscut faptul că nu consideră necesar un control anti-doping aplicat jucătorilor de tenis în timpul circuitelor. „Noi am fost, dintotdeauna, dispuşi să colaborăm cu cei interesaţi în această problemă. Tenisul a fost unul dintre primele sporturi care şi-a constituit propria sa poliţie, cu un program de controale hotărît chiar de jucători, deja în urmă cu şapte ani. Vă asigur că tenisul este un sport foarte curat. Pînă la proba contrarie...

FATALITATE - V-o mai amintiţi pe micuţa gimnastă sovietică Elena Muhina? Campioană mondială în 1978, cu cîteva săptămîni înainte de Jocurile Olimpice de la Moscova ea a fost victima unui accident în urma căruia a rămas paralizată pentru tot restul vieţii. Atunci totul a fost ţinut în cel mai strict secret. Astăzi, antrenorul Vladislav Rastorotki povesteşte: „Toată echipa feminină de gimnastică se afla la Minsk pentru pregătire centralizată. Într-o duminică după-amiază n-am făcut antrenament şi am plecat să vizităm muzeul oraşului. Antrenorul Elenei era plecat la Moscova, dar soţia acestuia, care era coregrafa, n-a lăsat-o să vină cu noi. A spus că trebuie să meargă la sală pentru a repeta un exerciţiu care nu-i reuşise la antrenamentul precedent. S-au dus la sală, noi ne-am dus la muzeu şi cînd am revenit am aflat că-şi rupse-

E•F•G•H

se coloana... Şi acum îmi fac procese de conştiinţă pentru că, dacă insistam, poate că venea şi Elena cu noi şi nu se întîmpla accidentul...“

GARANŢIE - În urmă cu trei ani un tînăr îşi făcea intrarea în rîndul cicliştilor francezi profesionişti: Laurent Jalabert. Ca de obicei, s-au găsit tot felul de comentatori: unii susţineau că n-are stofă de campion, că e fragil psihic etc. Fostul mare campion Bernard Hinault a fost ferm în declaraţie: „În doi-trei ani acest tînăr va fi cel mai bun. V-o garantez!“ Ei bine, iată că la această oră, în clasamentul final al „Cupei Mondiale“, Jalabert se află pe locul 5 (înaintea unor consacraţi precum Viaceslav Ekimov, Claudio Chiappucci, Johan Museeuw etc), iar în clasamentul celor mai buni ciclişti ai lumii ocupă locul 8, în ambele fiind primul dintre francezi printre atîţia italieni, elveţieni, spanioli, ruşi etc. Asta înseamnă să ai fler.

HOBBY - Andre Lavie a făcut atletism, dintre performanţele sale rememorînd: titlul de campion al Franţei, medalia de argint la Campionatele Europene din 1984 în proba de 800 m. A fost component al reprezentativei de atletism a Franţei în perioada 1981-1988. În anul 1989, la vîrsta de 30 de ani, a abandonat activitatea competiţională, găsindu-şi ca hobby alpinismul. Într-o zi a plecat singur pe munte şi nu s-a mai întors. A fost găsit într-o prăpastie în care căzuse de la 300 metri înălţime. Era căsătorit şi avea trei copii.

Surorile Manuela (25 ani), Magdalena (17 ani) şi Katerina (23 ani) Maleeva sînt trei dintre cele mai bune tenismene ale momentului

Mult zgomot pentru nimic!

F.C. Selena Bacău — F.C. Inter Sibiu 2-0 (0-0)

(urmare din pag. 1)

ră. Blid — căpitanul interiștilor — respingînd în corner. Peste un minut Mărgărit, lovit, primește îngrijiri pe margine și, în inferioritate, sibienii primesc gol: arbitrul acordă cu ușurință o lovitură liberă de la 20 metri, **Fl. Ionescu** șutează senzațional la vinclu, Blid nu mișcă și... 1—0. Era min. 50. Interiștii urcă imediat în jumătatea adversă (Cotora primea și el îngrijiri pe marginea terenului), dar sînt surprinși pe contraatac, pasa lui Scînteie, într-un careu rarefiat, fiind reluată cu latul de **Profir**, de la 8 metri, pe sub Blid. Și 2—0 în min. 52.

Zarurile fuseseră aruncate. Cele două goluri primite în două minute au descumpănit echipa sibiană, care se vedea surclasată de un adversar care materializase singurele ocazii pe care și le crease pînă atunci! În joc intervin și tușierii V. Argăseală și B. Cataroș, care dezavantajează, pe rînd, ambele echipe și discuții nu mai suscită decît faza din min. 80, cînd înscrie Fl. Ionescu, dar în prealabil Motroc faultase în atac, arbitrul fluierase și golul a fost pe drept anulat. Observatorul F.R.F., Gică Ene, aflat lîngă noi în tribună, văzuse infracțiunea, apreciind ca corectă decizia arbitrului. Un hent (discret) al lui Fl. Ionescu în careul băcăuan este trecut cu vederea de arbitru (min. 85) și meciul se încheie cu interiștii în terenul advers, ei neavînd, s-o recunoaștem, forță de lovire în atac.

În momentul cînd ne pregăteam să urcăm în autocar, pentru a pleca spre stadion, Mărgărit a spus: „Dacă facem 0—0 mă întorc pe jos la Sibiu". N-a fost cazul... Și o ciudățenie: eliminat la Brăila, în etapa precedentă, Condurache a jucat contra lui F.C. Inter, clubul lui plătind amenda de 30 000 lei către federație!? Păi de ce nu se anunță, din vreme, aceste posibilități, ca să le știe toate echipele și să acționeze în consecință?

Urmează meciul cu Progresul în care interiștii n-au decît alternativa victoriei! Cartonașe galbene: Motroc, respectiv Niculescu. Cornere: 7—7.

Antrenorii **Costică Ștefănescu** și **Grigore Sichitiu** au aliniat formația: Alexa 6 — Condurache 6, Gireadă 5, Fl. Ionescu 8, Burgă 6,5 — Burleanu 6, Al. Skala 6, Motroc 6,5, Profir 6 (min. 62, Păvăluță 6) — Scînteie 6 (min. 89, Haidău), I. Skala 6,5.

Prof. Silviu Stănescu și **Jan Gavrilă** au utilizat echipa: Blid 7 — L. Cotora 7, T. Chioar 7, Cr. Lazăr 7, Tălvan 7,5 — Zotincă 7 (min. 36, M. Szeghedi 7), M. Stănescu 5,5, Mărgărit 7, R. Niculescu 7 — Cătălin Popa 5,5, Maier 6.

Minutul 91

(urmare din pag. I)

candidate sigure la retrogradare, cu spectatori puțini și gazetari mulți. ● **F.C. Ploești — Gloria Bistrița 2—1.** Găzarii aveau nevoie de această victorie. ● **Progresul București — Dacia Brăila 3—0 (2—0).** Ene (min. 22), Strizu (min. 40) și Dună (min. 73) au semnat o victorie fără istoric. ● **Electroputere — Sp. studențesc 1—2 (0—1).** Vînzare pe față. Copiii Federației nu se dezmint, trăgînd sforile unde și cînd vor. Cică „studenții" au jucat cu banderolă albă, adică sînt în grevă japoneză pentru a primi 500 000 dolari de la Steaua în schimbul lui Hagi. Ha, ha, ha! Oare nu mai există rușine în țara asta? Au marcat Matei (min. 20, autogol) și Ceaușilă (min. 67), respectiv Calafeteanu (min. 58, din 11 m). ● **Oțelul — F.C. Brașov 2—1 (0—0).** A deschis scorul Maleș (min. 48), a egalat Ivan (min. 56), golul victoriei fiind semnat de Cornea (min. 88), spre bucuria lui Ilie Dobre. ● **U Cluj — F.C. Farul 2—1 (0—1).** Se pare că băieții n-au ajuns la o înțelegere și, deși au condus la pauză prin golul marcat de Oprea (min. 22), paznicii de far au plecat bătuți, pentru gazde marcînd Dican (min. 60, din 11 m) și M. Popescu (min. 73). ● **Steaua — Rapid 3—0 (1—0).** Cred că giuleștenii au avut o primă substanțială pentru acest meci, dar... degeaba, ai lui Iordănescu nelăsîndu-le nici o speranță. Excelent mi s-a părut Filipescu, un atacant central cum ne trebuie și la reprezentativă. (Dacă nu va fi doar un foc de paie). În min. 44, Filipescu a fost acroșat în careu dar Ad. Porumboiu n-a văzut (din cauza ceții?). Un minut mai tîrziu însă, Ilie Stan l-a „executat" pe Toader cu un șut violent la semiînălțime din afara careului. Lupta a fost aspră și după pauză, Ungureanu și Pîrvu fiind eliminați pentru îmbrînceli reciproce. În min. 80, același Filipescu n-a putut fi oprit decît prin fault și de astă dată,... F.I.F.A. a dat penalty, transformat de I. Stan. Iar, două minute mai tîrziu, Filipescu a pus capac unei victorii fără drept de apel. ● **Dinamo — Universitatea Craiova 5—1 (2—0).** Acesta ar fi trebuit să fie un fel de derby nu numai al etapei dar, pînă la urmă, n-a fost decît un galop de sănătate pentru dinamoviști, care au cîștigat, realizînd și scorul etapei. Au înscris: D. Munteanu (min. 28), Gerstenmajer (min. 38 și 81), Hanganu (min. 57) și Kadar (min. 75), respectiv Craioveanu (min. 61).

Șoimii COMPA — C.S.M. Caransebeș 5-0

(urmare din pag. 1)

cel mai frumos, este opera lui Moldovan — de la meci la meci mai bun — care preia balonul în colțul careului mare și respectă rugămintea unui spectator, plasînd mingea elegant, în colțul porții, stabilind scorul la 5—0 ((min. 85).

Oaspeții meritau să înscrie golul de onoare dar, au avut și nesansă în min. 58 și, mai ales, în min. 80, la gafa lui Telespan care nu a apreciat corect traiectoria balonului centrat de Crișan.

Păcat că vîrful de formă atins de formația noastră a survenit abia în finalul primei părți a campionatului,, altfel, sărbătorile de iarnă îi găseau mult mai sus pe scara clasamenului. Să mai notăm consecvența firmei „Ronda", care și la acest meci a atribuit prin tragere la sorți o minge de fotbal. Fericitul cîștigător se numește Cașuba (nu cel de la Oțelul Galați).

ȘOIMII COMPA a aliniat formația: Telespan — Mihăilă, Berța, Floare, Negrea — Ștef, Ciobanu, Moldovan, Armenean (min. 75, Luca), — Casoltan, Munteanu (min. 67, Birsan).

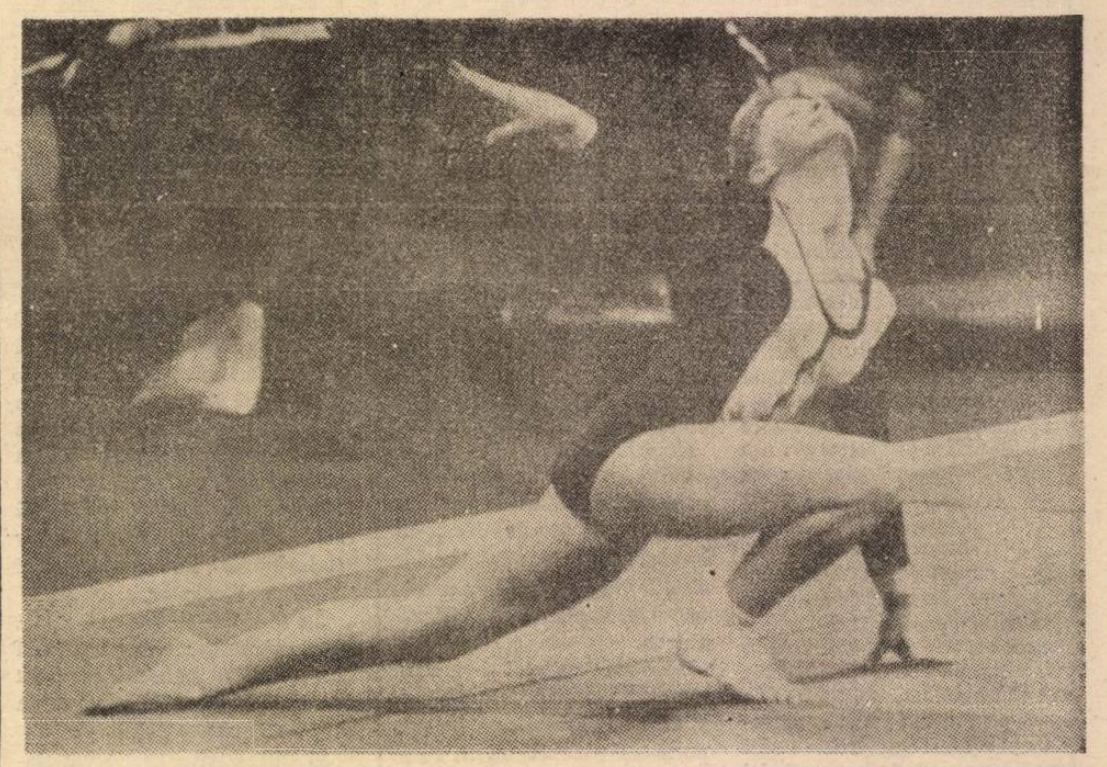

Spectatorii sibieni așteaptă cam de mult o demonstrație a gimnastelor noastre care, cu cîțiva ani în urmă, ne aduceau medalii de aur la Mondiale și Jocurile Olimpice

FOTBAL, DIVIZIA A

Bani albi pentru zile negre

S-a tras cortina peste această panaramă numită pompos divizia A de fotbal, o cortină care nu poate să ne ia vederea și să ne împiedice a spune că fotbalul nostru a ajuns de rîsul curcilor. Se joacă în dorul lelii, cîștigă nu cine-i mai bun, ci acela care-i mai tare la pungă și la oase. Se trag sfori, se rulează bani negri, se cumpără jucători și arbitri (debutanți ori... F.I.F.A.). Acum, cinstiți să fim, în seria a II-a U.T.A. merită să stea pe primul loc și să promoveze pentru că a fost trasă de picioare în campionatul trecut. Problema este dacă are destui bani albi pentru zile negre adică pentru la primăvară cînd foamea-i mare pînă dau urzicile. La pîndă stau Jiul Petroșani și, surprinzător, Metrom Brașov. Ultima etapă, însă, a fost cu cîntec. Metromul a condus cu 1—0 și, pînă la urmă, Tractorul — colegul lui de cameră — a cîștigat, printr-un gol marcat în ultimul minut. Arbitrul V. Curt a ieșit de pe teren cam șifonat. Tot ciudat a fost și egalul (0—0) reușit de U.T.A. la Jiul Craiova, spectatorii scandînd minute în șir cunoscuta lozincă „Hoții, hoții!" Mă rog, mă rog...

În seria I, Ceahlăul Piatra Neamț este „campioană de toamnă", dar a mai stat ea pe primul loc și-n ediția anterioară, pînă la urmă pierzînd disputa cu Universitatea Cluj. De astă dată, adversarii mai periculoși sînt Flacăra Moreni și Callatis Mangalia. Surprinde evoluția palidă a prunarilor lui Dobrin, care porneau favoriți. Oricum, nu cred că această iarnă va fi una liniștită pentru cei care visează la promovare. Dacă aș avea niște bani cu care să n-am ce face i-aș mîza, totuși — în ciuda aparențelor — pe Corvinul Hunedoara, în seria a II-a și pe Gloria Buzău, în seria I.

Dar, în fotbal, ca și în dragoste, nu poți ști niciodată ce se poate întîmpla. N-aduce anul ce-aduce ceasul.

Să așteptăm să ningă, să se umple lacul de acumulare de la Gura Riului, să se pună Guvernul Văcăroiu pe picioare și să vedem, apoi, ce va mai fi... **(n.i.d.)**.

Popice

Arena Electrica din Sibiu a găzduit, zilele trecute un „concurs de casă", la care au participat vechi popicari, sponsorizați de domnii Liviu Mailat și Vasile Gherghina care au oferit premii în bani. Întrecerea a fost cîștigată de Vasile Sasu, pe locurile următoare situîndu-se Tudor Toma, Silvestru Haran, Liviu Mailat, Aurel Stoica, Ilie Geleriu (loc. 2—6), Emil Bozdoc, Constantin Birsan, Nicolae Lorent, Nicolae Olteanu, Ioan Crețoiu, Gheorghe Oană, Valentin Costea (loc. 7—13).

CLASAMENTE DIVIZIA A

SERIA I

Chimia Rm. Vîlcea — Flacăra Moreni 3—1; Gloria Buzău — Foresta Fălticeni 3—1; Unirea Slobozia — Portul Constanța 0—0; C.S.M. Suceava — Ceahlăul P. Neamț 1—0; Poli Iași — A.S.A. Tg. Mureș 3—0; C.S. Olt — Unirea Focșani 3—1; Gloria Galați — Faur București 0—0; Callatis Mangalia — Steaua Mizil 1—0; Autobuzul București — F.C. Argeș 1—1.

1. Ceahlăul P. Neamț	17	9	3	5	25-17	21
2. Flacăra Moreni	17	9	2	6	24-19	20
3. Callatis Mangalia	17	9	2	6	21-17	20
4. Portul Constanța	17	8	3	6	36-28	19
5. Steaua Mizil	17	8	2	7	40-18	18
6. Gloria Buzău	17	8	2	7	38-30	18
7. Unirea Focșani	17	7	4	6	23-18	18
8. Gloria Galați	17	7	4	6	24-23	18
9. A.S.A. Tg. Mureș	17	8	2	7	22-25	18
10. F.C. Argeș	17	6	5	6	25-20	17
11. Poli Iași	17	8	1	8	23-23	17
12. Chimia Rm. Vîlcea	17	7	3	7	30-33	17
13. C.S.M. Suceava	17	7	3	7	16-24	17
14. Faur București	17	7	1	9	20-24	15
15. Foresta Fălticeni	17	6	3	8	16-23	15
16. C.S. Olt	17	6	2	9	18-36	14
17. Autobuzul București	17	5	2	10	24-31	12
18. Unirea Slobozia	17	4	4	9	16-32	12

SERIA a II-a

Unirea Alba Iulia — Corvinul Hunedoara 4—0; C.F.R. Cluj — I.C.I.M. Brașov 4—0; F.C. Drobeta Tr. Severin — Metalul Bocșa 0—0; Gloria Reșița — F.C. Bihor 3—0; Tractorul Brașov — Metrom Brașov 2—1; Jiul Petroșani — Olimpia Satu Mare 4—0; Jiul Craiova — U.T. Arad 0—0; Metalurgistul Cugir — C.F.R. Timișoara 2—1; Armătura Zalău — F.C. Maramureș 4—1.

1. U.T. Arad	17	10	2	5	35-18	22
2. Jiul Petroșani	17	9	2	6	33-20	20
3. Metrom Brașov	17	8	4	5	19-14	20
4. Corvinul Hunedoara	17	7	4	6	27-18	18
5. Gloria Reșița	17	8	2	7	19-15	18
6. Unirea Alba Iulia	17	8	2	7	24-26	18
7. Metalul Bocșa	17	8	2	7	23-26	18
8. F.C. Maramureș	17	7	3	7	30-20	17
9. Tractorul Brașov	17	7	3	7	28-26	17
10. F.C. Drobeta	17	7	3	7	17-15	17
11. I.C.I.M. Brașov	17	7	3	7	22-22	17
12. Jiul Craiova	17	8	1	8	19-26	17
13. F.C. Bihor	17	6	3	8	21-24	15
14. C.F.R. Cluj	17	6	3	8	28-36	15
15. C.F.R. Timișoara	17	7	1	9	19-30	15
16. Olimpia Satu Mare	17	6	2	9	28-29	14
17. Armătura Zalău	17	7	0	10	23-30	14
18. Metalurgistul Cugir	17	6	2	9	23-43	14

Realizatori: Mircea BIȚU, N. I. DOBRA, Ion PLEȘCA și Octavian RUSU. Prezentarea grafică: Liviu BREZAE și Dumitru NIȚĂ. Tiparul: POLSIB S.A.

BIBLIOTECA „ASTRA" SIBIU

BIBLIOTECA „ASTRA" SIBIU

Tribuna Sporturilor

SUPLIMENT SĂPTĂMÎNAL DE INFORMARE SPORTIVĂ AL COTIDIANULUI INDEPENDENT TRIBUNA

Anul II, nr. 143 | 14—20 decembrie 1992 | 4 pagini, 10 lei

La lăsarea cortinei

INTERIȘTII sînt... la mijloc!

● Steaua — campioană de toamnă ● Dinamoviștii stau la... cotitură ● Luptă strînsă pentru... cupele europene ● Bondrea profită de degringolada Politehnicii ● Silviu Stănescu crede în... Radu Niculescu ● Gelu Leicu, un președinte obosit? ● Miți Majearu nu mai vrea la Nyiregyhaza! ● Un arbitru regretat: dr. Valentin Titorov.

Fotbalul s-a retras discret lăsînd loc sporturilor de iarnă. Chibiții nu s-au înghesuit la partidele ultimei etape a turului Diviziei Naționale deși, pe ici pe colo, era cîte ceva de văzut. Am înțeles, din rezumatul transmis de televiziune, că derby-ul din Bănie n-a fost decît o luptă oarbă pe un teren desfundat, cu mingi bubuite la întîmplare, cu un arbitraj, cel al tușierului V. Banu, deplîns cu vocea lui plîngăreață de Ionel Stolca, un meci de duzină, fără sare și piper, dar și fără... gol. „Pensionîndu-l" pe Cîrțu, Universitatea a devenit o echipă de pluton care n-a putut încurca socotelile liderului, merituos desigur și purtînd de drept cununa de campion de toamnă!

Trimițînd pe tușă cîțiva foști titulari, Alexandru Moldovan va avea, asta e sigur, viață grea la Dinamo, mai ales că sprintul echipei din Șoseaua Ștefan cel Mare n-a reușit să provoace nici de-

(continuare în pag. a IV-a)

Mircea BIȚU

Clasamentul Div. Naționale

1.	Steaua București	17	14	2	1	46- 9	30 (+14)
2.	Dinamo București	17	13	3	1	44- 9	29 (+11)
3.	Gloria Bistrița	17	9	3	5	25-17	21 (+ 3)
4.	Rapid București	17	8	4	5	27-16	20 (+ 4)
5.	Universitatea Craiova	17	8	4	5	28-21	20 (+ 4)
6.	Electroputere Craiova	17	8	3	6	14-13	19 (+ 1)
7.	„U" Cluj-Napoca	17	9	1	7	20-20	19 (+ 3)
8.	Oțelul Galați	17	7	4	6	19-18	18 (+ 2)
9.	Sportul Studențesc	17	7	4	6	25-25	18 (0)
10.	**F.C. INTER SIBIU**	**17**	**7**	**3**	**7**	**21-24**	**17 (— 1)**
11.	Dacia Unirea Brăila	17	5	4	8	17-21	14 (— 4)
12.	„Poli" Timișoara	17	4	6	7	15-27	14 (— 4)
13.	F.C. Ploiești	17	6	1	10	24-25	13 (— 3)
14.	F.C. Farul	17	5	3	9	21-33	13 (— 5)
15.	F.C. Brașov	17	5	2	10	13-22	12 (— 6)
16.	Progresul București	17	3	5	9	17-31	11 (— 5)
17.	F.C. Selena Bacău	17	4	3	10	9-26	11 (— 5)
18.	C.S.M. Reșița	17	2	3	12	15-39	7 (— 9)

Pe ultima coloană — „clasamentul adevărului".

BORIS: „COME-BECK(er)-ul anului"

Corespondență din Germania de la Eugen SALCU

Cei peste 9 000 de spectatori din Sala Sporturilor din Frankfurt și alți 9 milioane aflați în fața ecranului SAT 1 au privit cum „Tennis-Weltmeister"-ul Boris Becker, după victoria din finala Turneului A.T.P. (6:4, 6:3, 7:5, în fața lui Jim Courier), nu reușea să stingă cele 25 de lumînări care ornamentau tortul, de forma unei rachete de tenis, oferit de organizatori învingătorului, care în acea zi de 21 noiembrie își oferea cel mai frumos cadou zilei sale de naștere: „come-back"-ul (revenirea — n.a.) pe piscul elitei mondiale a tenisului. Puțini au înțeles, în schimb, simbolul trucului cu lumînările care se reaprindeau după ce abia reușea să le stingă și care vroia să însemne revenirea campionului la strălucirea care nu s-a stins și care i-a adus faima mondială în acest sport.

„Toamna lui Boris" a însemnat victorii în cîteva turnee de mare calibru, Paris-Bercy, Masters-ul, cînd a depășit o serie de nume celebre ca Mc. Enroe, Gilbert, Courier, Ivanișevici, Forget, Korda, Edberg, oferind un tenis de cel mai înalt nivel.

Momentul de vîrf al A.T.P.-ului de la Frankfurt l-a constituit, după părerea specialiștilor, semifinala cu Goran Ivanișevici (4:6, 6:4, 7:6), apreciată de Ion Țiriac ca... „meciul deceniului" în fața croatului de 21 ani și posesorul unui „serviciu-record" de 202 km/h (!) cînd Becker și-a pus în valoare „secretul" său care constă, după părerea comentatorului Günter Bosch (alt mare campion al României anilor 60—70) din: „darul înnăscut al unei mobilități și elasticități ieșite din comun a încheieturii mîinii care, fortificate și cizelate de-a lungul miilor de ore de antrenament, imprimă mingii atît la „serviciu" cît și la „forhand" un efect uluitor și neașteptat. Cît privește serviciile puternice ale adversarilor, acestora Boris le opune un amestec între o relaxare corporală prin „dansul" de pe un picior pe altul și o concentrare psihică maximă în momentul așteptării serviciului, care duce la o intuiție a zonei în care va sosi mingea. Urmează zvîcnirea, un return-catapult care înseamnă, am văzut cu toții, punct cîștigat!"

(Continuare în pag. a IV-a)

În pagina a 2-a

Săptămîna TV

Automobil Clubul Român, prietenul dv.

Pentru toți membrii A.C.R. precum și pentru cei care doresc să devină membri A.C.R. precizăm:

Inspecția tehnică, conform reglementărilor în vigoare, se efectuează la o perioadă de maximum doi ani. Prețul acestei operațiuni stabilit de Ministerul Transporturilor este de 1 800 lei. A.C.R. execută această operațiune gratuit pentru membrii clubului care consimt să achite un supliment la cotizația anuală de 750 lei. La plata sumei de 750 lei se eliberează un timbru cu valoare, care se lipește pe carnetul de asistență tehnică. La efectuarea inspecției tehnice se decupează acest timbru și se reține la atelierul unde se execută inspecția.

În situația cînd mașina corespunde din punct de vedere tehnic se eliberează dovada de inspecție tehnică (aceasta este formular cu regim special asigurat prin MINISTERUL TRANSPORTURILOR).

Dacă mașina nu corespunde, remedierile se pot efectua pe loc în atelierele A.C.R., sau se dă un termen de 30 zile în care membrul A.C.R. are posibilitatea să-și repare defecțiunile constatate. Pentru inspecția tehnică nu se eliberează chitanță, deoarece atît timbrele cu valoare, cît și dovezile sînt documente cu regim special.

Reamintim că membru A.C.R. poate deveni orice cetățean român care consimte să achite o taxă de înscriere de 500 lei și o cotizație anuală de 1 000 lei, anul con-

(continuare în pag. a II-a)

Nicolae ROMAN,
secretarul Filialei A.C.R. Sibiu

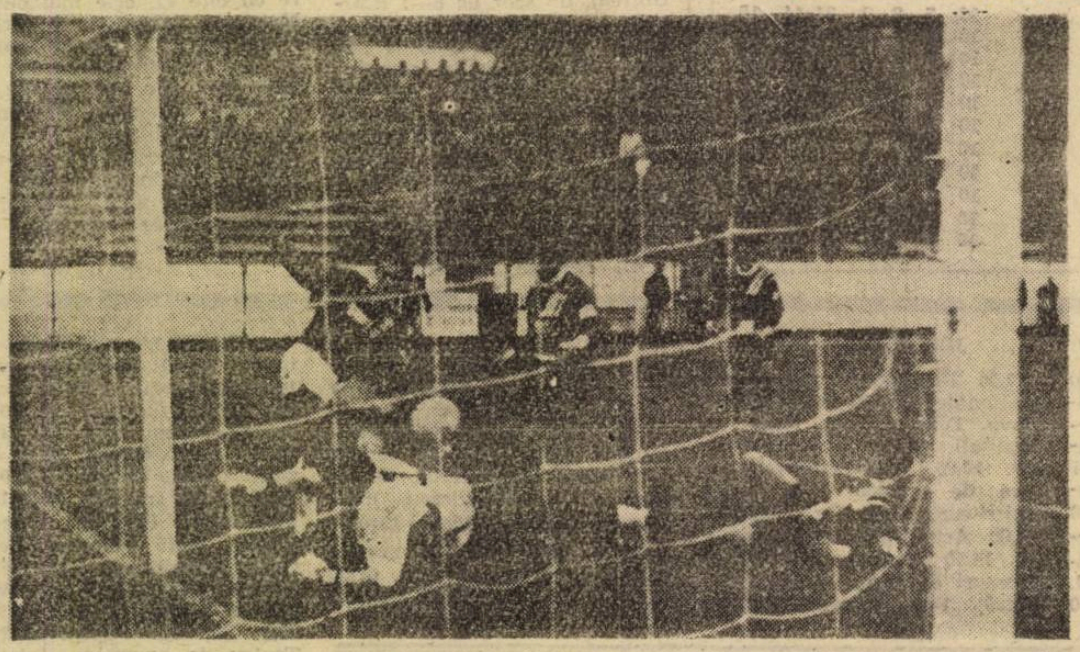

Secvență surprinsă de **Ioan Gliga** la partida F.C. Inter — Progresul București. Unul dintre cei mai buni jucători de pe teren, **Radu Niculescu**, șutează în bară, dar tot el va fi coautor la primul gol sibian

AȘA A FOST LA STOINA!

Petrolul — Șoimii COMPA 2-0 (0-0)

Mai rar sau aproape că niciodată nu te poți bucura cînd pierzi, ești învins, și, deci, trebuie să accepți superioritatea adversarului. Ei bine, la Stoina, sibienii au mulțumit lui Dumnezeu pentru cele două goluri primite în prelungiri, pentru că altfel cine știe cînd plecau spre casă și dacă ajungeau teferi la familiile lor. Chiar și în condițiile în care rezultatul le era precum voința majorității mercenarilor din echipă și a unei părți a spectatorilor, cu un comportament aproape de limita primitivismului, ac-

FOTBAL, div. B

tele de vandalism au atins cote greu de explicat și imaginat. Autocarul lui „nea Ion" a fost bombardat cu pietre (chiar și bolovani), i-au spart geamurile, astfel că vă puteți imagina spaima fotbaliștilor care, după ce și în teren au fost luați cu „fulgi cu tot" suportînd cu stoicism intervențiile animalice ale gazdelor, priveau neputincioși la furia total nejustificată a unui grup masiv de derbedei.

De unde atîta ură vărsată împotriva unor tineri, la fel ca și ei, este greu de explicat? Departe de noi gîndul răzbunării, dar „elevii" lui Donose nu se gîndesc că și

(Continuare în pag. a IV-a)

I. PLEȘCA

Volei — La jumătatea întrecerii, junioarele de la C.S.M. Libertatea Sibiu locul I

Dacă echipa de senioare se zbate pe la coada clasamentului, în schimb speranțele de mîine, echipa de junioare care activează în divizia școlară și de junioare a C.S.Ș. — C.S.M. Libertatea, după două tururi se situează pe locul I.

Iată clasamentul seriei din care face parte: 1. C.S.Ș.-C.S.M. Libertatea Sibiu — 18 puncte, 2. C.S.Ș. Politehnica Timișoara — 18 p (dar cu un setaveraj mai slab), 3. C.S.Ș. Craiova — 15 p, 4. C.S.Ș. Banatul Lugoj — 14 p, 5. C.S.Ș. Caransebeș — 13 p, 6. C.S.Ș. Deva — 12 p.

În partea a doua a campionatului se vor mai desfășura încă două tururi, după care primele două clasate vor lua parte la semifinale.

Iată componența echipei antrenată de prof. Traian Prișcă: Florentina Cîrpătorea (componentă a lotului național și olimpic de cadete — junioară II), Camelia Berghe (jun. II), Laura Tarcea (jun. II), Ofelia Măieruț (jun. II), Oxana Cîntean (jun. II), Daniela Precup (jun. II), Arina Radu (jun. II), Mihaela Seghedin (jun. II), Gabriela Sandu (jun. II), Lacrima Hermanstadter (jun. II), Cătălina Țîru (jun. I), Doina Muntean (jun. I), Flavia Sabo (jun. I).

Din păcate, conducerea școlii nu poate „suporta" financiar un cantonament sau turneu de pregătire pentru a „ataca" cu aceleași bune rezultate finalul campionatului de junioare I și II. Se așteaptă orice fel de sponsorizare financiară a echipei!

Ilie IONESCU

Automobil Clubul Român, prietenul dv. de nădejde!

(urmare din pag. I)

siderîndu-se 12 luni de la data înscrierii.

În contul cotizației anuale, membrii A.C.R. beneficiază gratuit de următoarele servicii: ● trei depanări a 16 km dus-întors ● o remorcare a 16 km dus-întors ● o verificare a autoturismului, la solicitare ● alte verificări tehnice.

Contra cost, la cele mai reduse tarife, prin atelierele proprii se asigură membrilor A.C.R., reparații auto, remorcări, depanări, școală de șoferi amatori. De asemenea, oferim membrilor noștri o gamă largă de accesorii cum sînt: uleiuri motor, abțibilduri „RO", hărți turistice, broșuri ce cuprind legislația rutieră necesară în vederea obținerii permisului de conducere categoria „B" etc.

Prin unitatea noastră ITIA (întreprinderea de turism internațional auto) asigurăm rețineri de cazare și masă în străinătate, închirieri de mașini pentru țară și străinătate. Totodată, asigurăm eliberarea de documente de circulație internațională: cartea verde pentru mașini, permisul de conducere internațional, carnetul de trecere prin vamă, etc.

Pentru iubitorii de sport, Automobil Clubul Român organizează competiții automobilistice și de karting.

DE REȚINUT: PRIN GRATUITĂȚILE OFERITE ÎN CAZ DE NEVOIE DE A.C.R., ECONOMISIȚI SUMA DE APROAPE 6 000 lei.

Desigur, dorim să nu aveți necazuri, dar, în caz de necesitate, apelați cu încredere la serviciile oferite de A.C.R. prin atelierele sale în toată țara la telefon 1 23 45.

Atelierele noastre din județul Sibiu sînt la adresele: ● Atelierul din Sibiu, în str. Cârlova nr. 4 — telefon 41 23 45 ● atelierul din Mediaș, în str. Stadionului — telefon 81 23 45 ● atelierul din Agnita, în str. Gării nr. 164 — telefon 51 03 65.

Prin revista noastră de specialitate, „AUTOTURISM", puteți obține multe informații de specialitate — tehnice și juridice — legate de activitatea internă și internațională a AUTOMOBIL CLUBULUI ROMÂN.

NU UITAȚI: AUTOMOBIL CLUBUL ROMÂN ESTE UN PRIETEN DE NĂDEJDE, ÎN ȚARĂ ȘI STRĂINĂTATE.

V-ați reînnoit abonamentele la publicația noastră?

Săptămînalul „Tribuna sporturilor", în pofida exploziei de ziare sportive, își are cititorii lui fideli. Tuturor le mulțumim și îi asigurăm că, și în continuare, ne vom strădui să le oferim reportaje, cronici și clasamente despre echipele și sportivii din județul Sibiu. Rămînem deschiși oricărui dialog, oricărei sugestii din partea dumneavoastră privind subiectele pe care doriți să le abordăm.

Din păcate, și nu numai noi resimțim această crudă realitate, prețurile (hîrtiei, manoperei tipografice, difuzării etc.) au luat-o razna. Pentru a rezista financiar și nu pentru a ne spori beneficiile (insignifiante și în anul pe care-l încheiem), deci pentru a putea tipări în continuare săptămînal „Tribuna sporturilor" ne vedem obligați să sporim la 15 lei, de la 1 ianuarie 1993, prețul unui exemplar.

O singură facilitate putem face acelora dintre dumneavoastră care se abonează acum, mai exact pînă în 24 decembrie a.c., pentru întreg anul 1993. În cazul lor costul unui exemplar rămîne 10 lei, ca și în prezent. Cu speranța că ne veți înțelege, vă mulțumim anticipat!

In aqua forte Jos labele de pe Aron Huzu!

Toată lumea știe pe ce ceață s-a desfășurat meciul Dinamo — Universitatea Craiova, crainicii radioului ghicind cam pe unde-i mîngea și cine sînt combatanții. Deh, oamenii stăteau în tribună, unii mai priveau și prin ochelari groși ca fundul sticlei de șampanie, așa că, astea fiind condițiile, au mai și greșit, au mai confundat pe unul cu altul, dar au avut bunul simț să apeleze la înțelegerea radioascultătorilor (pe care le-am acordat-o) și, uneori, să-și ceară chiar scuze (le-am primit și pe astea!).

Dar ce te faci cu cîțiva gazetari ruginiți și îmbătrîniți în rele care, tot în tribună șezînd, au văzut perfect ce se întîmpla pe teren, sărind ca hienele la beregata arbitrului Aron Huzu, pe care l-au făcut în toate felurile pentru că acordase golul doi al dinamoviștilor. E posibil ca și arbitrul să se fi înșelat. Dar golul acordat a fost unul din cele 5 (cinci) pe care Dorinel Munteanu și colegii săi le-au îndesat în desaga oltenilor. Nu s-a viciat rezultatul, nu s-a făcut gaură în cer, la un asemenea scor fiind jenant să faci tam-tam pînă în pînzele albe numai pentru că, vezi doamne, arbitrul a judecat strîmb.

De ce n-ați reacționat stimabililor de la „Gazetă" cu aceeași „obiectivitate" și cînd Moroianu fura F.C. Interul sub ochii voștri și ai mărimilor federației, în Ghencea? De ce inventați țapi ispășitori? De ce vreți să păreți nepărtinitori după ce-ați tămîiat, pentru un pașaport și un chiolhan, echipe-avorton ca Victoria, F.C. Olt sau Flacăra Moreni?

Jos labele de pe Aron Huzu!

Sorin CRIVĂȚ

CLASAMENTUL

Campionatului județean II de fotbal, Seria Mediaș

1. Dacia Ațel	10	7	2	1	31-14	16
2. Viitorul Tîrnava	10	7	1	2	29-17	15
3. Viitorul Bazna	10	6	0	4	36-32	12
4. Tractorul Ighiș	10	5	1	4	29-26	11
5. Recolta Boian	10	4	3	3	17-25	11
6. Gloria Șmig	10	4	1	5	24-22	9
7. Gloria Hoghilag	10	4	1	5	18-39	9
8. Flapo Păucea	10	4	0	6	27-25	8
9. Speranța Biertan	10	3	1	6	22-24	7
10. Recolta Moșna	10	3	1	6	15-19	7
11. Avîntul Dîrlos	10	3	1	6	17-22	7

FOTBAL

Divizia C la ora analizei

I. Dintru început trebuie să arătăm că noua formulă competițională preconizată de federație, încă de acum doi ani și aplicată în actualul sezon, a debutat și s-a desfășurat în județul nostru sub semnul unei sensibile și vizibile creșteri calitative a fotbalului practicat de formațiile acestui eșalon.

A concurat la realizarea acestui vechi deziderat al iubitorilor „sportului rege", atît fermitatea cu care Biroul Asociației județene de fotbal și-a apărat punctul de vedere privind limitarea numărului participanților la 12 echipe — preconizat și expus de altfel în regulamentul ediției trecute — fapt ce a triat în mod cert cele mai valoroase formații de pe raza județului Sibiu, precum și preocuparea conducerilor tehnice și administrative ale acestora manifestată în direcția împrospătării loturilor și a pregătirii efectivelor la parametri superiori, cît mai aproape de exigențele jocului modern.

Din aceste motive, spre deosebire de trecutele sezoane, marea majoritate a disputelor s-au desfășurat sub semnul unui sensibil echilibru, scorurile înregistrate oglindind mai fidel realitățile din teren. Datorită acestei dorințe de autodepășire a fiecărei combatante și a vizibilei apropieri valorice dintre formații au dispărut scorurile discrepante, întîlnite frecvent în anterioarele campionate. Cel mai categoric scor (8—0) s-a înregistrat la întîlnirea dintre studenții sibieni și echipa din Ocna. Dar și în acest caz după o întrecere care s-a desfășurat mult timp sub semnul echilibrului, rupt numai odată cu eliminarea, destul de ușoară din teren (la 1—0) a căpitanului oaspeților G. Verman. În cele 132 de meciuri am mai consemnat un 6—0 (I.T.A.-Geamuri — Unirea), un scor de 6—1 (Carpați — Carbomet) — după ce la pauză era 1—1 și de două ori 5—0, unul surprinzător la Cisnădie, cu care textiliștii locali s-au detașat de „U" Hidrocon, după o evoluție de neînțeles a sibienilor și altul la Copșa între Carbomet și Mecanica. În rest, partide strînse, viu disputate, multe din ele de certă calitate, în care s-au confruntat, de la egal, la egal, formații temeinic pregătite din punct de vedere fizic, tehnic și tactic și ale căror rezultate au rămas incerte pînă în ultimul minut de joc. Se poate afirma, fără teamă de a fi contrazișii, că unele din aceste partide (Carpați — „U: Hidrocon; Textila — Relee — Gloria; I.T.A. Geamuri — Vitrometan; Carpați — Sparta; „U" — Mecanica; ITA-Geamuri — Carbomet; Vitrometan — Mecanica; Construcții — Relee Gloria; „U" — Unirea; Carpați — Carbomet; Construcții — Textila; Mecanica — Textila; Relee-Gloria — Carbomet; „U" — Construcții; Sparta — Carbomet ca să citățm doar cîteva) n-au fost cu nimic inferioare celor vizionate la nivelul eșaloanelor superioare.

Dar această stabilitate mai just proporționată a celor 12 competitoare ale Diviziei C a adus — pe lîngă creșterea calitativă de care am vorbit — și o mai aspră și dură încleștare a forțelor din arenă înregistrîndu-se în acest tur 3 regretabile incidente (La Copșa Mică, Agnita și Cisnădie) reprimate prompt, dar cu destulă blîndețe de Comisia de disciplină a campionatului.

De asemenea s-a contabilizat că unui număr extrem de mare (108) de jucători li s-au acordat 169 de avertismente, pentru care au efectuat, unii din ei, 45 etape de suspendare.

Din rîndul combatanților, 17 au văzut cartonașul roșu, motiv pentru care în 38 de etape aceștia au urmărit evolutiile propriilor echipe din tribună. N-au avut jucători eliminați formațiile Mecanica Mîrșa și „U" Hidrocon, în fiecare etapă, exceptînd pe cele cu numărul 4, 8 și 11 au fost jucători eliminați. Cele mai multe avertismente le-au acumulat Construcții, Sparta și „U" Hidrocon fiecare cu cîte 17, cele mai puține Mecanica Mîrșa cu 7. Prima etapă cu 23 cartonașe galbene a înregistrat recordul turului, iar cele mai puține (10 avertismente) s-au consemnat în rundele 4 și 10. Dar despre toate acestea vom reveni mai pe larg în materialele viitoare, cînd vom analiza, în parte, fiecare formație.

V. M.

Săptămîna TV

LUNI, 14 DEC. 1992

14,00 Actualități. 14,10 Calendarul zilei. 14,20 Video-satelit. 15,20 Avanpremiera săptămînii. 15,40 Copiii noștri — viitori muzicieni. 16,00 S.O.S. Natura! 16,30 Confluențe. 17,00 Actualități. 17,05 Emisiunea în limba maghiară. 18,35 Pro Patria. 19,30 Desene animate. 20,00 Actualități. 20,35 Tezaur. 20,55 Studioul „E". 21,20 Teatru TV: „Strigoii" de H. Ibsen. 23,35 Actualități. 23,50 Sport.

MARȚI, 15 DEC. 1992

7,00 Programul Televiziunii Naționale din Republica Moldova. ● Telematinal; 10,00 Actualități; 10,10 Calendarul zilei; 10,20 Video-satelit; 12,10 Ora de muzică; 13,00 Oameni de lîngă noi; 13,30 Muzica pentru părinți; 14,00 Actualități; 14,15 Muzica pentru toți; 14,35 Preuniversitaria; 15,30 Cursuri de limbi străine (franceză ● rusă); 16,00 Convețuiri-magazin; 17,00 Actualități; 17,05 Repere transilvane; 17,35 Melodii populare; 18,00 Salut, prieteni!; 19,00 Studioul „E"; 19,30 Desene animate; 20,00 Actualități; 20,35 Sport; 20,45 Telecinemateca: URA UCIGAȘILOR (Franța, 1956); 22,45 Cultura în lume; 23,15 Actualități; 23,30 Meridianele dansului.

MIERCURI, 16 DEC. 1992

7,00 Programul Televiziunii Naționale din Republica Moldova. Tele matinal. 10,00 Actualități. 10,10 Calendarul zilei. 10,20 Film serial: „Marc și Sophie (22). 11,15 Video-satelit. 12,10 Ora de muzică. 13,00 Mondo-femina. 13,30 Documentar artistic. 14,00 Actualități. 14,15 Magazin agricol. 14,55 Preuniversitaria. 15,30 Tele-școală (germană ● italiană). 16,00 Micro-recital: formația „Euphonia". 16,20 Lumea sportului. 16,45 Tragerea Pronoexpres. 17,00 Actualități. 17,05 Arte vizuale. 17,35 15, 16, 17, 18 — vîrsta adolescenței. 18,05 Reflector. 18,35 Fascinația blues-ului. 19,00 Studioul „E". 19,30 Desene animate. 20,35 Sport. 20,45 Film serial: „Din voia Domnului" (4). 21,45 Universul cunoașterii. 22,30 Pro Musica. 23,00 Drumuri în memorie: David Prodan. 23,30 Actualități. 23,45 Microrecital „Blue System".

JOI, 17 DEC. 1992

7,00 Programul Televiziunii Naționale din Republica Moldova. Tele matinal. 10,00 Actualități. 10,10 Calendarul zilei. 10,20 Video-satelit. 12,00 Ora de muzică. 13,00 Viața spirituală. 13,30 Jazz-magazin. 14,00 Actualități. 14,20 Tradiții. 14,50 Preuniversitaria. 15,30 Cursuri de limbi străine (engleză). 16,00 Agenda muzicală. 16,30 Forum. 17,00 Actualități. 17,05 Repere moldave. 17,35 În obiectiv. 18,00 Telediscul muzicii populare. 18,20 Simpozion. 19,00 Studioul „E". 19,35 Desene animate. 20,00 Actualități. 20,35 Sport. 20,45 Film serial: „Dallas" (189). 21,45 Reflecții rutiere. 22,00 Dosarele istoriei. 22,45 Studioul șlagărelor. 23,00 Actualități. 23,15 Divertisment muzical-coregrafic. 23,30 Stadion.

VINERI, 18 DEC. 1992

7,00 Programul Televiziunii Naționale din Republica Moldova. Tele matinal. 10,00 Actualități. 10,10 Calendarul zilei. 10,20 Film artistic: „Casimir" (Franța, 1951). 11,45 Video-satelit. 12,40 Descoperirea planetei. 13,00 Ora de muzică. 14,00 Actualități. 14,20 Mondomuzica. 14,40 Medicina pentru toți. 15,10 Microrecital de operă — Dinu Bădescu. 15,25 Preuniversitaria. 16,00 Limba noastră. 16,30 Muzica pentru toți. 16,45 Tragerea Loto. 16,55 Actualități. 17,00 Emisiunea în limba germană. 18,00 Documentar științific. 18,30 Divertisment internațional. 19,00 Viața parlamentară. 19,30 Desene animate. 20,00 Actualități. 20,35 Sport. 20,45 Film serial: „Destinul familiei Howard" (52). 21,45 Trei din zece pentru un show. 22,50 Gong. 23,20 Top 10. 23,55 Actualități. 0.05 Întîlnirea de la miezul nopții.

SÎMBĂTĂ, 19 DEC. 1992

9,00 Bună dimineața! 9,50 Șahul de la A la Z. 10,00 Actualități. 10,10 Tip-top, mini-top. 11,10 Clipă și eternitate. 12,00 Itinerarii spirituale. 12,30 Ora de muzică. 13,30 7×7. 14,00 Actualități. 14,10 Reflecții rutiere. 14,20 Desene animate. 14,45 Laureații premiului Nobel pentru literatură. 15,30 Al doilea război mondial. 15,55 Studioul șlagărelor. 16,30 Magazin cinematografic. Ecranul. 17,30 Anul sportiv 1992. 18,30 Mapamond. 19,00 De dragoste și dor... 19,15 Teleenciclopedia. 20,00 Actualități. 20,40 Film artistic: „Chinezul" (II): Moștenirea (Franța — Italia, 1991). 22,20 Săptămîna sportivă. 22,40 Teatru de buzunar: „Libertate conjugală" de Dario Fo. 23,40 Actualități. 23,55 Film artistic „Văduvele" (2). 0,40 Rock panorama.

DUMINICĂ 20 DEC. 1992

8,30 Bună dimineața! 9,30 Arlechino. 10,25 Film serial pentru copii: „De-aș fi... Harap Alb" (3). 10,50 Actualități. 11,00 Lumină din lumină. 12,00 Viața satului. 13,30 Muzică populară. 14,05 Actualități. 14,15 Atlas. 14,35 Video-magazin. 17,10 Anul sportiv 1992. 18,10 Pompierii vă informează. 18,20 Biertan — o cetate a creștinismului transilvan. 18,40 Convorbiri de duminică. 19,10 Film serial: „Dallas" (140). 20,00 Actualități. 20,45 Film artistic: „Destin" (Anglia, 1989) (2). 22,45 Duminica sportivă. 23,10 Diamond Awards Festival — 1987 (IV). 23,45 Actualități.

MAPAMOND sport MAPAMOND

În Uruguay fotbalul se mănîncă pe pîine

Reprezentativa Uruguay-ului a fost cîndva spaima lumii fotbalistice. În 1930, România era învinsă fără replică în grupa preliminară a turneului final al C.M - cu 4-0. În semifinale Iugoslavia a fost învinsă cu 6-1, iar în finală Argentina a scăpat doar cu 4-2. Astfel, Uruguayul devenea prima campioană mondială, avîndu-i între vedete pe Narazzi, Mascheroni, Andrade, Scarone, Cea, Iriarte.

Primul Campionat Mondial de fotbal de după război a fost cîştigat, tot de Uruguay, dispunînd în finală de Brazilia, pe Maracana, cu 2-1 şi aducînd doliu în sufletele a milioane de chibiţi cariocas. Stelele echipei celeste erau: Maspoli, Gambetta, Varela, Andrade, Gigghia, Schiaffino.

În 1954 şi 1970 a mai reuşit să ajungă în semifinale, dar atît.

Între alte performanţe trebuie subliniat faptul că a cucerit „Copa America" de 13 ori, iar de 5 ori a pierdut în finală, din acest punct de vedere fiind mult deasupra Braziliei şi a Argentinei. Pentru turneul final al CM din SUA obiectivul declarat al antrenorului Luis Cubilla fost internaţional- este calificarea şi nu numai atît: „Vreau să cîştigăm cel de-al treilea titlu mondial, pentru că avem o generaţie de fotbalişti buni". „Uruguayul pare să nu aibă probleme deosebite cu calificarea deoarece face parte din grupa B, fiind favorită alături de Brazilia- Ecuador, Bolivia şi Venezuela neputînd emite pretenţii. Toate meciurile din această grupă a Americii de Sud se vor desfăşura în august septembrie 1993.

„Noi trebuie să-i facem pe jucători- zicea antrenorul Luis Cubilla- să înţeleagă că fotbalul profesionist îţi aduce bogăţie dacă te dedici total lui. Jucătorii sînt oglinda antrenorilor lor, dar, din păcate la noi se lucrează încă în salturi. Mulţi zic: pînă la Campionatul Mondial mai e vreme, n-are rost să forţăm cu doi ani înainte. Asta nu-i mentalitate de profesionist."

Întrebat dacă va conta pe Ruben Sosa, Aguillera, Francescoli şi Fonseca - stelele uruguayene care evoluează în Europa - Cubilla răspunde: „Eu trebuie să mă bazez pe jucătorii din ţară cu care să alcătuiesc o formaţie competitivă în care, fireşte, îşi au locul şi „europenii" Oricum am mers pe întinerirea echipei, din lotul la care m-am gîndit doar 5 jucători fiind mai bătrîni: portarul Fernando Alvez (31 ani), fundaşii Daniel Revelez (31 ani), Daniel Sanchez (30 ani), mijlocaşii Hector Maran (29 ani) şi Enzo Francescoli (31 ani)".

Adevărul este că fotbalul uruguayan a decăzut de cînd a abandonat jocul tehnic combinativ, înlocuindu-l cu cel în forţă. Nu întîmplător la ultima ediţie a C.M formaţia celestă a fost una dintre cele mai dure.

„La noi arbitrajul este foarte lejer - zice Cubilla. Trebuie ca arbitrii să sancţioneze aspru intrările dure, faulturile asupra jucătorilor tehnici. După opinia mea, noi sîntem cu 10 ani în urma Europei, în ce priveşte tactica de joc, marcajul şi construirea atacurilor. Şi, mai este o problemă. Eu zic că dacă un club cîştigă două milioane de dolari din transferul unui jucător, aceşti bani trebuie investiţi pentru amenajarea terenului, a tribunelor, a vestiarelor, pentru angajarea de antrenori buni, pentru pregătirea copiilor şi juniorilor. Or, majoritatea cheltuiesc aceşti bani pentru piscine, terenuri de tenis etc. Cluburile de fotbal trebuie să rămînă cluburi de fotbal, nu cluburi sociale."

Lotul pe care mizează Luis Cubilla în preliminarii şi apoi în turneul final,este (fără cei 4 care joacă în Europa) următorul: Fernando Alvez (31) şi Leonel Roco (24)-portari; Guillermo Sanguinetti (24), Ruben Dos Santos (22), Daniel Revelez (31), Daniel Sanchez (30), Paolo Montero (19), Hector Rodriguez (22), Eber Moas (22), Jose Luis Pintos Saldana (27)- fundaşi; Hector Moran (29), Ruben Pereira (23), Alvaro Gutierez (23), Edgar Borges (22), Henry Lopez Baez (24), Gabriel Cedres (21)- mijlocaşi; Sergio Martinez (22), Victor Lopez (20), Marcelo Fracchia (23), Ramon Castro (27), Peter Mendez(26), Williams Gutierez (28), Ruben Da Silva (24).

Opinia mea este că dintre reprezentativele sud-americane doar Brazilia şi Argentina pot emite pretenţii la titlu. Dar despre ele cu altă ocazie.

„AU FOST 15 OAMENI CARE M-AU AJUTAT"

La această oră Lothar Matthaus este considerat, de presa din ţara sa, cel mai bun fotbalist german, aşezîndu-l alături de Franz Beckenbauer (care deţine recordul selecţionărilor în reprezentativa Germaniei, 103 prezenţe). Întrebat cui datorează reuşita lui în viaţă, Lothar i-a surprins pe toţi răspunzînd: „Au fost în existenţa mea 15 oameni fără de care n-aş fi ajuns ce sînt acum". Bineînţeles că după aceea a început... numărătoarea:

„Părinţii mei, Katharina şi Heinz, mi-au făcut copilăria frumoasă deşi eram săraci. Era o atmosferă de familie adevărată. Şi acum, de cîte ori am prilejul mă reped la Herzogenaurach să-mi văd casa natală. Al treilea om căruia îi port recunoştinţă este Jupp Heynckes, primul meu antrenor ca profesionist, în anii 1979-1984 la Borussia Mönchengladbach şi 1987-1988 la Bayern München. Aveam doar 18 ani şi în etapa a cincea m-a trimis să joc fundaş central. Mai tîrziu m-a avansat spre centrul terenului, dar tot, în principal, cu sarcini defensive. De la el, am învăţat disciplina muncii. Mă aflam la 500 km depărtare de părinţi şi de prietena mea Sylvia. Din cînd în cînd dădeam o fugă să-i văd. Heynckes parcă era un leu în cuşcă pînă mă vedea revenit. A urmat Udo Lattek, al doilea antrenor, pe care l-am avut la Bayern în perioada 1984-1987. El mi-a fost ca un tată, ajutîndu-mă să rezist în disputa cu danezul Soren Lerby. Cu el am cîştigat de trei ori titlul şi o dată Cupa Germaniei. Cu el am jucat finala Cupei Campionilor Europeni împotriva lui Real Madrid. Al treilea antrenor ca profesionist a fost Giovanni Trapattoni, la Inter Milano, în perioada 1988-1991. El mi-a dat tricoul cu nr. 10 făcîndumă, cum zic italienii, „trascinatore", adică gînditorul şi conducătorul echipei. Eram într-o ţară străină, fără prieteni, fără să vorbesc italieneşte. Trapattoni a făcut mult pentru mine. Jupp Derwall a fost cel care m-a dus la echipa reprezentativă şi-i sînt recunoscător chiar dacă în 1982, la Campionatul Mondial, n-am fost decît rezervă. Apoi aş vorbi de Franz Beckenbauer, care i-a urmat, în vara lui 1984, lui Derwall la echipa naţională. El m-a făcut un fel de braţ drept al său pe teren, în timpul jocului. Pe bancă nu se exterioriza, dar în cabină îşi dădea drumul. El mi-a interzis să dau mingea în spate. Şi-apoi, cu el am cucerit titlul mondial. Asta nu se poate uita. Berti Vogts, actualul antrenor al reprezentativei (din 1990) mă consideră încă unul dintre jucătorii lui de bază. M-a încurajat mult după accidentul suferit în Italia, s-a interesat la telefon de starea mea. Norbert Pflippen este consilierul şi managerul meu încă din 1979. Sîntem prieteni şi-mi apără bine interesele financiare. Îl cunosc de mult şi pot avea încredere în el. Sylvia mai este încă soţia mea. A avut o influenţă fericită asupra carierei mele la începuturile acesteia. Am petrecut ani frumoşi împreună. Din 1990 ne-am despărţit, prietena mea fiind Lolita Morena care mi-a făcut cel mai frumos cadou: fiica noastră Loris. Încă nu ne-am căsătorit, dar o vom face cît de curînd. Annie Leibovitz este fotograf şi mă simt legat de ea pentru că m-a ajutat de-a lungul carierei. Rudi Hondek este fabricant, prieten apropiat al lui Beckenbauer şi al meu. Uşile casei lui au fost întotdeauna deschise pentru noi. Cînd m-am simţit singur şi deprimat, întotdeauna am găsit sprijin din partea lui. Günter Güttler este prietenul meu din copilărie cu care am jucat şi fotbal, şi tenis de masă, şi handbal. Era poate, mai talentat decît mine, dar n-a ajuns să joace în reprezentativă. Este fundaş central la Schalke 04. Uli Hoenes este managerul clubului Bayern München, un om drept, căruia îi place ordinea şi disciplina. Sînt convins că Bayern va redeveni marea echipă care a fost nu cu mult timp în urmă"

Mai bun decît Fangio?

Presa franceză aplaudă în cor hotărîrea lui Alain Prost de a reveni în cursele automobilistice de Formula 1 şi nu face economie de elogii. Ultima găselniţă lansată pe piaţă este aceea că Prost ar fi cel mai mare campion de automobilism al tuturor timpurilor, depăşindu-l chiar pe celebrul Juan Manuel Fangio. Dar să urmărim „demonstraţia".

Alain Prost a depăşit prin ampioarea palmaresului său tot ce reuşiseră alţii pînă la el: 44 victorii de Grand Prix faţă de doar 24 ale lui Fangio. Apoi, Fangio n-a avut adversari (la acea dată - anii 50) atît de puternici precum are Prost acum. Primul s-a confruntat cu Farina şi Ascari între anii 1950 şi 1953, apoi cu Htirling Moss (1954-1957). În schimb, Prost a avut de luptat cu adversari mai numeroşi şi mai puternici: Piquet, Rosberg, Lauda, Villeneuve, Pironi, Arnoux, Alboreto, Mansell, Senna, Berger... Argentinianul a condus maşini de 260 CP, în vreme ce francezul a trebuit să stăpînească motoare mult mai puternice. În vreme ce Fangio (născut în anul 1911) a concurat în cursele de Formula 1 doar timp de opt ani, în perioada 1950-1958, Prost (născut în 1955) şi-a început cariera în Formula 1 în 1980 şi continuă cu mari şanse de a-şi îmbogăţi palmaresul...

Confraţii francezi continuă cu argumentele, dar ei mint cu seninătate şi cu bună ştiinţă. Cum? Prin omisiune, ei făcîndu-se a uita un lucru esenţial: în vreme ce Alain Prost a cîştigat de 3 ori titlul suprem - în anii 1985, 1986 şi 1989 (lucru pe care l-au mai realizat Ayrton Senna, Nelson Piquet, Jackie Stewart, Jack Brabham), Juan Manuel Fangio este singurul care a reuşit să cucerească titlul de 5 ori - în anii 1951, 1954,1957, dominîndu-şi fără drept de apel adversarii din epocă.

În orice caz, departe de mine gîndul de a polemiza cu confraţii francezi. Fără îndoială, Alain Prost este un mare campion iar dacă doreşte să demonstreze că este foarte mare trebuie ca în 1993 - după acest an de întrerupere - să cîştige cel de-al patrulea titlu mondial, lucru nu imposibil, deşi, la 24 februarie 1993 va împlini 38 ani, iar timpul care trece lasă urme pregnante...

„Sovieticii" cuceresc Europa

Întotdeauna cicliştii sovietici au fost redutabili, doar atît că ei erau siliţi să rămînă amatori şi să concureze doar sub culorile Uniunii Sovietice. De cînd s-a ales praful de mamutul de la Soare Răsare, tot mai mulţi ciclişti din fostul URSS iau drumul Occidentului devenind profesionişti şi făcînd o concurenţă acerbă vedetelor dintotdeauna: cicliştii belgieni, italieni, francezi, olandezi. Aşa se face, de exemplu, că Viaceslav Ekimov se află pe locul 6 în clasamentul Cupei Mondiale, adică în elita ciclismului profesionist. Dar el nu-i unicul performer. În Turul Spaniei (1990), Viktor Klimov a fost primul în clasamentul cataratorilor; în Turul Franţei, Dimitri Konişev a cîştigat o etapă în 1990; la Campionatul Mondial din 1989, acelaşi Konişev a devenit vicecampion pe şosea; Viaceslav Ekimov este considerat un specialist al etapelor contra cronometru...Dar în ultima vreme, tot mai mult se vorbeşte de Djamolidin Abdujaparov, născut la 28 februarie 1964 la Taşkent, capitala Uzbekistanului. Între succesele sale menţionăm: cîştigarea cursei clasice Gand-Werelgem, cîştigător a două etape în Turul Murciei (Spania), locul 4 în cursa Milan -San Remo. Iar adversarii săi nu sînt tocmai nişte mieluşei blînzi, dacă ar fi să-i amintim doar pe Olaf Ludwig (fostul RDG-ist cu care s-a bătut de mai multe ori pentru lauri în celebra Cursa Păcii), Cipollini, Vanderaerden, Museeuw.

Mic de statură, ten măsliniu , păr ca pana corbului, Abdujaparov este un sprinter redutabil, nelipsindu-i nici rezistenţa în regim de efort.

Dar, pe lîngă cei pomeniţi mai sus, alţi „sovietici" luptă din răsputeri pentru a se impune, pentru a-şi face un nume şi un viitor, dacă ar fi să-i amintim doar pe Vladimir Pulnikov, Vasili Jdanov, Andrei Cimil, Vadim Sabalkin, Iuri Mamuilov, Romes Gainetdinov...

Aşa se face că, la ora actuală, din fostul bloc de est doar cicliştii din fosta URSS reuşesc să demonstreze că au valoare ca profesionişti şi, vă asigurăm că vom mai auzi despre ei...

Moldova a devenit membră a U.E.F.A.

Comitetul Executiv al F.I.F.A. reunit vineri a continuat să ia noi decizii. Astfel patru asociaţii au fost suspendate ca urmare a neplăţii obligaţiilor financiare. Este vorba de Laos, Cambodgia, Barbados şi Gambia. De asemenea, s-a decis ca Azerbaidjan şi Moldova să fie primite ca noi membre ale UEFA. Kazahstan, Kirkistan, Tadjikistan, Turkmenistan şi Uzbekistan vor fi membri asociaţi Asiei, ca şi Mongolia, care continuă să fie suspendată. Macedonia nu poate forma o asociaţie atîta timp cît ONU încă nu-i recunoaşte independenţa politică.

Comitetul Executiv a înregistrat retragerea candidaturii Bulgariei de a organiza C.M. feminin din 1995 în urma lipsei garanţiilor financiare din partea guvernului acestei ţări.

FIFA este de acord cu Confederaţia Asiei în legătură cu suspendarea Irakului. În această situaţie, Irak va disputa toate cele 6 meciuri din cadrul preliminariilor C.M. în deplasare. În schimb Ugandei i s-a ridicat suspendarea precedentă.

Un alt punct de mare interes al acestei reuniuni care a avut loc pe parcursul a 3 ore de dezbateri, l-a constituit decizia definitivă de excludere a noii Iugoslavii (Serbia şi Muntenegru) din faza preliminariilor C.M. Ultima decizie a fost interdicţia construcţiilor de tribune suplimentare, provizorii, fără o analiză tehnică şi o consultare cu experţii FIFA.

Pagină alcătuită de:
N.I. Dobra
Tehnoredactare computerizată:
Pavel Dorel

Cuplu inedit

În galeria recordurilor insolite, căsnicia ocupă un loc bine definit. Astfel se cunoaşte cuplul cel mai durabil: 86 ani de mariaj, se cunosc soţii cei mai bătrîni: ei, 105 ani, ea - 103 ani, se cunosc cei mai tineri „miri": în Bangladesh - el 11 luni, ea 3 luni. Nu se făcuse o statistică privind greutatea celor doi parteneri, dar iată că acum există şi în acest domeniu un caz ieşit din comun.

Gingaşa japoneză Shioda Sunika, fost manechin, cîntărind doar 45 kg, s-a căsătorit cu Konishiki Yasokichi... cîntărind 262 kg. Mulţi s-au întrebat cum a putut această fiinţă gingaşă ca un bibelou de porţelan să-şi lege existenţa de acest munte de carne şi slănină. Ceea ce nu ştiu toţi este că, în Japonia, Konishiki, originar din Hawai, campion de sumo (un soi de lupte tradiţionale, în care combatanţii stau pe vine într-un cerc, fiecare încercînd să-l împingă afară pe celălalt) este considerat ca un zeu, fiind adulat de zeci de mii de oameni la fiecare concurs în care apare. Şi-apoi, aşa cum unele tinere se căsătoresc cu boşorogi pentru bani, de ce nu s-ar fi căsătorit şi Shioda pentru celebritate...

LA LĂSAREA CORTINEI

(urmare din pag. 1)

tronarea și nici egalarea formației lui Iordănescu. Oricum, o echipă de talia lui Dinamo nu se poate mulțumi cu... poziția secundă, ea pregătindu-se să profite, în retur, de orice pas greșit al liderului care, se pare, și-a drămuit mai bine... verzișorii rezultați din transferări.

Mare înghesuială pe metru pătrat pentru accesul în cupele europene, anul viitor. Mi-e și frică să mă gîndesc ce pot păți bistrițenii, rapidiștii sau „șepcile roșii" (chiar și elevii lui Oblemenco) dacă ambițiile lor de acum vor prinde contur la primăvară? Păi la ce bun să te aștepți cînd „glorioșii" lui Jean Pădureanu bîlbîiesc meci de meci, cum a fost și acesta cu „U" Cluj, în care n-au lipsit autogolurile, penalty-urile și fazele de panaramă... Singura surpriză a ultimei etape s-a consumat la Timișoara, acolo unde „Poli" poate fi încurcată de oricine, lucru reușit (de ce nu?) și de Bondrea...

Cîteva cuvinte (promise) despre meciul de la Sibiu. Progresul a jucat ca orice echipă care n-are ce pierde după ce și-a văzut „adevărul" găurit ca un șvaițăr. Pușl la punct cu condiția fizică, bucureștenii au alergat extraordinar, au creat mereu aglomerări în jurul adversarului cu mingea, au atacat viguros prin trio-ul Strîzu — Dună — V. Ene, primul, de pildă, părîndu-mi-se (e părerea mea) mai bun decît Vlădoiu sau Gane, plimbați și pe la națională. În plus, Progresul a avut în Musta un portar de excepție, nimeni altul decît goalkeeperul național al Albaniei. Cu atît mai merituoasă este victoria interiștilor, care se putea contura fără atîtea dureri de cap dacă Glăvan (în primul rînd), Mărgărit, Cioroianu, Cr. Lazăr și chiar Văsii ar fi jucat la valoarea lor. Noroc cu golul lui Niculescu (sau autogolul lui M. Popescu, luați-o cum vreți) și apoi cu cel de excepție al lui Zotincă, cei doi tineri jucători făcînd o puternică impresie. Imediat după joc, prof. Silviu Stănescu nu-și putea savura succesul încă prea nemulțumit de erorile nepermise ale unora din elevii săi, dar n-a uitat să-și exprime satisfacția față de puterea de luptă, abnegația și reușitele juniorului de 17 ani Radu Niculescu, negreșit o viitoare certitudine.

Răvășit de emoțiile prin care trecuse, dl. Gelu Leicu gîndea cu voce tare la finele partidei: „Simt că mă lasă nervii. Cînd am auzit că meciul Universitatea Craiova — Steaua se televizează, am fugit la bancă să mai scot niște bani pentru a plăti organizarea. Cum să reziști financiar cînd la un meci acasă vinzi 630 de bilete?" Altfel spus, F.C. Inter își așteaptă în continuare sponsorii...

Domnul Neuman, șeful secției de fotbal de la Nyiregyhaza (Ungaria), prezent de cîteva zile la Sibiu, m-a surprins felicitîndu-l, după meciul cu Progresul, pe Miți Majearu. „Păi bine, domnule, chiar în fața oaspetelui te-ai găsit să mă lauzi? N-ai aflat că la primăvară nu vreau să mai joc la ei?" I-am spus lui Miți că nu știam, dar oricum pînă atunci mai este și va cîntări, nu-i așa?, și consistența... ofertei!

Înaintea partidei cu Progresul, căpitanul interiștilor, Adi Văsii, i-a oferit tușierului V. Titorov (cu ocazia retragerii din arbitraj) un buchet de flori pe care acesta, vizibil emoționat, l-a aruncat spectatorilor, care au aplaudat gestul. Noi aplaudăm întreaga carieră a distinsului arbitru, un apreciat medic în viața de toate zilele. Vrînd să simbolizeze că i-a sunat ceasul, dl. Leicu i-a oferit dr. Titorov un... ceas de perete care să-i reamintească fostului arbitru că are la Sibiu prieteni statornici.

Și tot Văsii, în min. 89, cînd i-a cedat locul în teren înlocuitorului său, s-a îndreptat spre Zotincă înmînîndu-i banderola de căpitan al formației. Era recunoștința pentru golul victorios al lui Dorin care ne făcuse fericiți pe toți, adusese două puncte lui F.C. Inter și îi obligase pe coechipieri să treacă și pe la... casierie!

CLASAMENTUL DIV. B, SERIA a III-a la finele turului

1.	Petrolul Stoina '92	19	12	1	6	35-23	25 (+ 7)
2.	Cimentul Fieni	19	11	1	7	43-29	23 (+ 3)
3.	Victoria Curtea de Argeș	19	10	3	6	32-23	23 (+ 5)
4.	**GAZ METAN MEDIAȘ**	**19**	**10**	**1**	**8**	**39-20**	**21 (+ 3)**
5.	Minerul Mătăsari	19	10	1	8	39-25	21 (+ 1)
6.	Arsenal Reșița	19	9	3	7	36-27	21 (+ 1)
7.	Dacia Pitești	19	9	3	7	31-23	21 (+ 1)
8.	Minerul Anina	19	10	1	8	26-22	21 (+ 1)
9.	Minerul Uricani	19	10	1	8	33-33	21 (+ 1)
10.	C.S. Tîrgoviște	19	10	0	9	35-22	20 (0)
11.	Minerul Lupeni	19	10	0	9	27-31	20 (+ 2)
12.	**ȘOIMII COMPA SIBIU**	**19**	**9**	**1**	**9**	**35-32**	**19 (+ 1)**
13.	A.S. Paroșeni Vulcan	19	9	1	9	32-33	19 (— 1)
14.	Metalurgistul Slatina	19	8	2	9	24-26	18 (0)
15.	Unirea Alexandria	19	8	2	9	25-33	18 (0)
16.	C.S.M. Caransebeș	19	8	1	10	29-36	17 (— 3)
17.	ROVA Roșiori	19	7	2	10	29-28	16 (— 2)
18.	Electrica Fieni	19	8	0	11	22-37	16 (— 2)
19.	Metalurgistul Sadu	19	6	2	11	25-41	14 (— 4)
20.	F.C. Caracal	19	2	2	15	20-73	6 (—14)

Petrolul – Șoimii COMPA 2-0 (0-0)

(urmare din pag. 1)

ei joacă în deplasare? Cu chiu cu vai, după ce observatorul federal, dl. Bîtlan, a luat act de cele întîmplate, la ora 17,15 s-a plecat din comuna cu echipă care are nerușinarea să pretindă — în atari condiții — promovarea, cu placaj la geamurile sparte, astfel că vă puteți închipui cum au călătorit fotbaliștii noștri peste 250 km. Trebuie să mulțumim brigăzii de arbitri craioveni (Aurel DIDA — central, Ion Bărăgan și Vasile Olaru) care a făcut tot ce a depins de ea pentru o desfășurare mai aproape de normal a întîlnirii. Printre altele centralul a acordat nu mai puțin de 3 cartonașe galbene gazdelor, iar gorila Gh. Dan a fost eliminată în min. 70.

Pe linia ascendentă din ultimul timp, Șoimii au avut o evoluție bună, iar în ultimele 20 de minute, pe fondul căderii fizice și mai ales a nervozității gazdelor, de-a dreptul entuziasmantă. Să notăm doar trei dintre cele mai clare ocazii care puteau furniza o așa-zisă surpriză, pentru că la nici un caz petroliștii nu-și merită locul pe care s-au cocoțat! Min. 75, contraatac rapid prin Negrea, șut extrem de puternic, milimetric pe lîngă bară, portarul rămînînd fixat pe mijlocul porții; apoi este rîndul lui Mihăilă (min. 82) să rateze, mingea trimisă cu capul din plonjon ștergînd bara și, în fine, curajosul Luca șutează într-un apărător, mingea îl păcălește pe portar și se prelinge în corner. Arbitrul — nevoit să o facă din cauza deselor accidentări — prelungește partida și exact cînd se uita la ceas, la o banală centrare, D. Marius deschide scorul. Mingea se repune la centru, este imediat recuperată și același D. Marius sesizează faptul că Telespan, cărula i-au cedat nervii, a părăsit poarta, și trimite în plasă. Așa au cîștigat, total nemeritat, „fruntașii" seriei a III-a a diviziei B!

Subliniem abnegația și spiritul de sacrificiu ale tuturor jucătorilor precum și prestațiile excelente ale lui Ștef și Telespan.

Conducerea tehnică, alcătuită din Viorel Rișniță, Gh. Albotă și Vasile Bichea (preparator fizic) au folosit formația: Telespan — Giurcă, Mihăilă, P. Berța, Negrea — Floare, Moldovan, Ciobanu, Armenean (min. 60, Mărginean) — Ștef, Munteanu (min. 40, Luca).

BORIS: „COME-BECK(er)-ul anului"

(Urmare din pag. 1)

Bineînțeles, jocul lui Becker a fost și este „disecat" pe toate părțile. Publicațiile de specialitate abundă de păreri, date și informații. Am găsit, însă, interesant sper pentru dv., dragi cititori ai „Tribunei sporturilor", să vă prezint cîte ceva așa ca de la om la om despre B.B. cînd... „Boris vorbește despre Boris"!

6 cuvinte de ordine, 6 răspunsuri deschise (în parte n.a.) din care am spicuit:

Zi de naștere: „O senzație pe care o are fiecare, cum că ar fi trecut ceva din viața lui. La 25 de ani am văzut deja toată lumea, aproape toate marile orașe ale ei. Dar, luat în fond, eu știu doar tenis. Nu e mult dar e... O.K., după părerea mea"...

Carieră: „Voi juca atîta timp cît voi avea șansa de a mă clasa printre primii cinci sau cît voi avea capacitatea de a juca „la cîștig" cu cei mai buni din lume. La ce va fi după aceea, nu m-am decis încă. Mai sînt, sper, cîțiva ani buni pînă atunci"...

Pauză, odihnă: „Cît timp sezonul continuă și contracandidații mei joacă, nu-mi pot permite așa ceva. Dar cîteodată simt nevoia de a ieși din acest carusel istovitor, ceea ce și fac uneori, după cum cred eu de cuviință"...

Bani: „Atîta timp cît lumea spune —, Becker este din nou aici! Becker nu lipsește!, Participă și Becker! ș.a.m.d. și stadioanele sînt pline, găsesc corect ca premiile să fie de zece ori mai mari ca acum zece ani, spre exemplu. Am de altfel o vedere de ansamblu în ceea ce privește venitul meu, unde și în ce să investesc banii cîștigați"...

Tinerețe, școală: „Evoluția mea n-a fost, în mod sigur, aceeași cu a unui tînăr în condiții obișnuite. Joc în turnee de tenis deja de la 7—8 ani. Așa că o serie de lucruri n-am reușit să le duc la bun sfîrșit, printre care și școala. Datorită tenisului am avut deja o ocupație cu mult înaintea alor semeni de vîrsta mea. Ca școlar n-a evidență, n-am fost dar nici leneș. Cu foștii mei colegi n-am mai avut din păcate contacte. Drumurile noastre s-au despărțit și destinele s-au schimbat mult"...

Xenofobie: „Această temă mă preocupă mult, mai cu seamă de cînd am ca prietenă o femeie de altă culoare a pielii. Prin ea am reușit să cunosc această problemă în profunzime și nu de puține ori simt că nu am de ce să fiu mîndru că sînt german"...

Cam atîta despre tenis și Boris Becker. Voi reveni, în schimb, iubiți prieteni ai sportului, la vremea respectivă cu vești din fotbal, odată cu terminarea sezonului din Germania, temă cu care sînt... mai în temă. Dar la acea dată, datorită decalajului de timp, urările tradiționale de Crăciun și AN NOU vor fi tardive.

Așa că vi le transmit de pe acum, din toată inima!

Germania — decembrie 1992

Imagini foto de la întîlnirile de handbal, div. B găzduite de sala Armatei: în stînga, Dana Nistor (C.S.M. Sibiu), în mijloc, Petö (A.S.A. Carpați Mîrșa), în dreapta, Sorina Truică (Textila Cisnădie)
Foto: M. CÎRDEI

Realizatori: Mircea BIȚU, N. I. DOBRA, Ion PLEȘCA și Octavian RUSU. Prezentarea grafică: Liviu BREZAE și Dumitru NIȚA. Tiparul: POLSIB S.A.

TRIBUNA sporturilor

SUPLIMENT SĂPTĂMÎNAL DE INFORMARE SPORTIVĂ AL COTIDIANULUI INDEPENDENT „TRIBUNA"

Anul II, nr. 144 | 21–27 decembrie 1992 | 4 pagini, 10 lei

Arbitrul Aron HUZU

„Nu mă băgaţi în ... gura presei !"

S-ar putea să fiu acuzat de partizanat cu un cavaler al fluierului cu ... buletin de Sibiu ca şi subsemnatul. Nici vorbă, o spun cu mîna pe inimă, de a încerca să fac pe avocatul domnului Aron Huzu. Sînt sigur că nici domnia sa n-ar accepta. De ce? Foarte simplu: pentru că arbitrul sibian a ajuns ce-a ajuns prin propriile-i merite."Cartea de vizită" nu şi-au făurit-o unii sau alţii în separeuri ascunse privirilor indiscrete şi unde frapierele nu se goleau niciodată. El n-a avut şansa de a fi nepotul sau ginerele lui cutărică (persoană importantă...la F.R.F., nu spui cine!), nici nu s-a privatizat să-i are plugul brazdă adîncă. Nică, aşa-i spun prietenii, a îmbrăţişat această profesie cu convingerea că o poate sluji cu onestitate, indiferent de"jocul culiselor". A rămas surd la tentaţii, a împărţit dreptatea mereu cu acelaşi „cîntar". A aplicat, adică, REGULAMENTUL. Şi a ajuns, logic, unul dintre corifeii arbitrajului românesc.

Dar iată că, în acest final de tur, două din deciziile sale au declanşat „furtuna". Cîţiva gazetari şi un fotoreporter l-au pîndit la cotitură, punîndu-i în cîrcă greşeli imaginare. Să fie oare vreo legătură între campania de denigrare pornită împotriva lui şi aflarea listei arbitrilor români propuşi de F.R.F. pentru a purta, în 1993, ecusonul F.I.F.A., listă unde -la poziţia a 7-a - figurează şi numele Aron Huzu? Tot ce-i posibil. Le voi spune acestor colportori din (prea) vechea gardă că geaba-şi siluesc pixurile, că nu sîntem obligaţi nici să-i citim şi nici să-i credem ca pe vremea cînd ni se oferea un singur ziar de sport scris ... tot de ei! Copiii foamei, luaţi lucrurile aşa cum sînt, acceptaţi concurenţa şi schimbaţivă ochelarii c-aţi îmbătrînit şi vaşteaptă nepoţii acasă.

- Mă bucur că vă întîlnesc, d-le Huzu. De cîteva zile deţineţi „capul

de afiş". Vă convine această postură de...J.R. al arbitrajului românesc?

- Cred că exageraţi puţin, dar admit că a curs multă cerneală, în ultimul timp, pe seama arbitrajelor mele. Nu doresc să mă bag în... gura presei, nici să polemizez cu cineva, însă mi se pare că s-a sărit calul cam fără motiv.

- Haideţi s-o luăm din aproape în aproape. A fost, mai întîi, faza litigioasă de la Constanţa...

- N-a fost nimic litigios acolo. Pe un atac constănţean, s-a centrat înspre careul ploieştean. Mingea putea ajunge la vîrful Marian Popa, însă portarul Cadar, aflat la vreo 12-13 metri de poarta sa, a intervenit din alergare şi a prins-o cu cel puţin un metru în afara surpafeţei de pedeapsă. Deci,henţ intenţionat şi...eliminare. Aşa prevede regulamentul pe care nu l-am inventat eu!

- Cum a fost atunci la partida Dinamo-Universitatea?

Meciul s-a desfăşurat în condiţii meteorologice dificile pentru...spectatori, ceaţa densă obturîndu-le vizibilitatea. Pe noi, cei din teren, nu ne-a deranjat, plafonul fiind cam la 6-7 metri deasupra gazonului. Am văzut aşadar, foarte bine faza golului doi dinamovist, cel contestat din ...tribună.

- O clipă, nu numai din tribună ci şi de Vodă, care a protestat, iar fotografia publicată ulterior în presă vă scoate clar vinovat...

- Daţi-mi voie să mă explic. Gerstenmejer a finalizat un atac al gazdelor. Mingea l-a lovit în piept pe Vodă care,surprins, a scăpat-o în poartă. Din aer, portarul craiovean a respins-o, a adus-o în teren şi s-a culcat cu ea înainte liniei porţii, abia acest moment final, static, fiind imortalizat de fotoreporter. De aici concluzia că am

– continuare în pag. a 4-a –

A consemnat Mircea BIŢU

Cei mai buni 10 sportivi ai judeţului pe anul 1992

Tradiţionala anchetă de sfîrşit de an sportiv, la nivelul judeţului Sibiu, la care au participat un consiliu consultativ format din 13 membri ai Oficiului Judeţean pentru Tineret şi Sport Sibiu, a stabilit următorul clasament:

1. Claudia Isailă / C.S.S. Şoimii Sibiu / atletism
2. Ileana Dorca / C.S.S. Şoimii Sibiu / atletism
3. Gheorghe Guţă / Gaz Metan Mediaş / aeromodelism
4. Radu Udvescu / C.S. Municipal Sibiu / sărituri în apă
5. Alin Larion / C.S.S. Şoimii Sibiu / atletism
6. Adrian Popa / C.S.S. Şoimii Simerom Sibiu / haltere
7. Elena Hila / C.S.S. Şoimii Sibiu / atletism
Emilian Guţă / Gaz Metan Mediaş / aeromodelism
8. Alin Savu / C.S. Municipal Sibiu / călărie.
Adrian Hanea / C.S.S. Şoimii Sibiu / altetism
9. Gheorghe Mănică / Avicola Sibiu / culturism
10. Claudiu Muntean / C.S.U. Balanţa Sibiu / baschet
Ionuţ Seceleanu / C:S. Municipal Sibiu / rugby

TENIS

SILVIU TĂNĂSOIU (C.S.S. „ŞOIMII") locul III în „MASTERS" 1992

• S.C. „Mondostar" S.A. Sibiu – principalul sponsor al tînărului tenismen
• În 1993, SILVIU speră să devină din nou campion naţional

Aşa după cum v-am informat, în perioada 08 - 12.12.1992 a avut loc la Galaţi „MASTERSUL" tinerilor tenismeni, care a reunit pe primii 16 jucători în clasamentul de puncte, la fiecare categorie. Silviu TĂNĂSOIU, pregătit în cadrul C.S.S. „Soimii" de către prof. Dorin Cişmaş participînd la categ. 11-12 ani avînd o comportare meritorie, a ajuns pînă în semifinale unde a pierdut la cîştigătorul concursului Cătălin Gîrd (Constructorul Galaţi), obţinînd locul III în clasamentul final.

De altfel, clasamentul :"primilor patru" este:1. CĂTĂLIN GÎRD (Constructorul Galaţi), 2.VLAD VÎLCEA (C.S.S. Sp. Stud. Buc.), 3. SILVIU TĂNĂSOIU (C.S.S. Şoimii Sibiu), 4. ANGELO NICULESCU (C.S.S.Pandurii Tg.Jiu).

Acum, la finele anului competiţional 1992 , se cuvine să facem un bilanţ al comportării tînărului tenismen sibian, în care iubitorii acestui sport din Sibiu îşi pun mari speranţe pentru viitor.

Scriam în nr.96 al „TRIBUNEI SPORTURILOR" din 20-27 ian. 1992 articolul „Un campion de 10 ani - Silviu Tănăsoiu", unde prof. Dorin Cişmaş îşi propunea pentru elevul său, în 1992, avînd în vedere că trecea la o altă categorie de vîrstă (11-12 ani), următoarele obiective:* Un loc în semifinalele Camp.Naţional:* Campion naţional al cluburilor Sportive Şcolare: * Un loc pe podium în clasamentul pe puncte;* Rămînerea în lotul reprezentativ de copii.

Rezultatele lui Silviu raportate la fiecare obiectiv, sînt: * locul 3-4 la Campionatul Naţional.* Campionatul Naţ. al Cl. Sp. Şcolare nu s-a ţinut în acest an;* locul V în clasamentul pe puncte; selecţionat la lotul naţional de copii.

Adăugînd la aceste rezultate, clasarea în"primii 16" la Campionatul Naţional şi la Campionatele Internaţionale ale României (ambele la categ. 13-14 ani), se poate spune că obiectivele propuse au fost îndeplinite, ţinînd cont că în clasamentul pe puncte toţi cei clasaţi înaintea lui Silviu au avut disputate peste 20 de concursuri, în timp ce Silviu a jucat doar în 14 concursuri.

Rezultatele lui Silviu în cele 14 concursuri sînt: 4 locuri I; 4 locuri II; 4 locuri 3-4, 2 locuri în „primii 8", iar în cele „4 MARI" CRITERIUL DE PRIMĂVARĂ, CAMPIONATUL NAŢIONAL, CRITERIUL DE TOAMNĂ ŞI MASTERS, el a obţinut un loc II, un loc III, un loc IV, un loc în „primii 8".

Aşadar, rezultate frumoase.

Totuşi, prof. Dorin Cişmaş şi elevul său consideră că acestea puteau fi şi mai bune. Un exemplu, în acest sens, este edificator: la campionatul naţional, în semifinale, Silviu a pierdut la Angelo Niculescu (Pandurii Tg.Jiu) cu 3-6; 0-3; abandon (e drept că acuza puternice dureri abdominale), după ce cu trei săptămîni înainte îl învinsese pe gorjan la Bacău, cu 6-0;6-0, iar rezultatul întîlnirilor directe era 12-2 în favoarea lui Silviu.

Avînd în vedere că, în final, toată pregătirea şi participarea în concursuri trebuie să ducă, la această vîrstă, la învăţarea corectă a tuturor procedeelor tehnice, la perfecţionarea acestora, la creşterea gîndirii tactice, deci la creşterea în valoare a jucătorului, se poate spune, din acest punct

– continuare în pag. a 4-a –

Sorin CRIVĂŢ

Stimaţi cititori !

Pînă în 24 decembrie mai aveţi posibilitatea să vă reînnoiţi abonamentele la săptămînalul „Tribuna Sporturilor", un ziar scris de pasionaţi ai sporturilor pentru ... pasionaţii sporturilor.

Celor care se vor abona acum pentru întregul an 1993, le oferim exemplarul cu numai 10 lei. La vînzare liberă, de la 1 ianuarie 1993, costul unui exemplar va fi de 15 lei.

„Tribuna Sporturilor" cel mai util cadou pentru iubitorii sporturilor.

BASCHET Clasamentul la încheierea turului

1. Soced Bucureşti	11	9	2	959:818	20
2. „U" Fimaro Cluj	11	9	2	941:742	20
3. C.S.U. Balanţa Sibiu	11	8	3	1012:881	19
4. Steaua Bucureşti	11	7	4	969:887	18
5. Politehnica Elba Timiş	11	7	4	924:886	18
6. Dinamo Bucureşti	11	6	5	970:778	17
7. Rapid Bucureşti	11	6	5	872:826	17
8. Univ.Dinamo Oradea	11	6	5	946:912	17
9. Sportul studenţesc	11	4	7	915:965	15
10. Automatica Bucureşti	11	2	9	870:1109	13
11. C.S.U. ICIM Braşov	11	1	10	811:1072	12
12. Matricon Tg.Mureş	11	1	10	642:953	12

Campionatul se reia la data de 9 ianuarie 1993

În pagina a II-a: PROGRAMUL TV

Fotbalul feminin rămîne o ... „cenuşăreasă" ?

Zilele trecute ne-a vizitat la redacţie dl.Gheorghe Biriş , antrenorul echipei feminine de fotbal INDES Sibiu. Iată, mai jos, interviul pe care l-am realizat cu acest prilej.

- Aşadar, d-le Biriş sînteţi antrenorul divizionarei B INDES Sibiu şi...

- Eu sînt şi antrenor şi conducător, şi şofer, şi moaşă comunală. Fac de toate, adică, dar nu sînt ajutat. Mă zbat de unul singur şi nu o dată am vrut să renunţ! In fond, fac totul din pasiune, n-am nici un profit şi nici timpul nu-mi ajunge pentru că lucrez la „Metalcar" S.A.Sibiu, am nevastă şi doi copii, iar de echipă mă ocup după-amiază.

- Să n-o luăm chiar aşa...abrupt! Spuneţi-mi cîte ceva despre echipă.

- Facem parte din seria a III-a,ardeleană, a diviziei B de fotbal feminin, alături de alte 8 echipe. Am obţinut următoarele rezultate: 0-3 cu Ştiinţa Petroşani (am pierdut la masa verde neavînd...teren, ca şi în etapa a treia tot acasă, cu Flamura Satu Mare!!) apoi am făcut 1-1 la Tg.Mureş, am învins la

– continuare în pag. a II-a –

A consemnat Mihai SEVER

Internaţionalul GICĂ MIHALI la ... Sibiu !

Luni (14.12.a.c.), pe la ora 17, mă dădeam de ceasul morţii să cumpăr o pîine. Ca de obicei, n-am găsit, dar alergătura pe la alimentarele din centru tot mi-a fost răsplătită căci l-am găsit, exact în faţa hotelului „Împăratul Romanilor", pe internaţionalul dinamovist Gică Mihali.

- Ce faci, Gică, te întorci la F.C. Inter?

- Ei şi dumneavoastră! Inima mi-a rămas la Sibiu, un oraş superb, cu oameni extraordinari, dar contractul îl am cu Dinamo. Nu prea agreez Bucureştiul, unde mi-e şi frică să merg seara pe stradă, dar n-am încotro...

- N-o să-mi spui că statutul de titular la Dinamo şi, mai recent, şi la naţională, te indispune!

- Am fost eu vreodată cameleon? Doar mă ştiţi foarte bine... Mai degrabă cred că fiecare prezenţă la Sibiu îmi răscoleşte amintirile, una mai frumoasă decît cealaltă. Sibiul rămîne oraşul pe care-l iubesc sincer, poate la fel de mult ca Borşa mea natală, spre care mă îndrept, împreună cu soţia şi copilul, după ce voi dormi o noapte aici.

- Ce mai e pe la Dinamo, Gică? Aţi terminat în forţă, dar aţi rămas în urma Stelei...

-Tot Dinamo cîştigă campionatul , asta să fie clar! Avem echipă bună, ne pregătim la cataramă, motivaţia nu lipseşte şi, în plus, îţi vezi mai bine ad -

– continuare în pag. a 4-a –

Mircea BIŢU

CULTURISM

Cristian Ramf - locul XI la Mondialele de juniori

Revenit de la Campionatele Mondiale de juniori, ce au avut loc la Ankara/Turcia/, componentul secţiei de culturism al asociaţiei sportive Avicola Sibiu, Cristian Ramf, era puţin afectat că nu a reuşit decît locul XI în cadrul categoriei 80 kg.

Aşa după cum ne-a informat antrenorul său Ioan Curtean - „deşi nu a urcat pe podium, totuşi rezultatul lui Cristian este destul de bun, prin faptul că a reuşit să intre în primii 15 juniori ai lumii la categoria respectivă.

Cristian Ramf este al patrulea performer junior al ţării noastre care reuşeşte să obţină rezultate bune pe plan mondial la juniori. Atît sportivul cît şi antrenorul lui ţin să aducă mulţumiri celor care i-au sponsorizat în pregătirea pentru aceste întreceri: S.C. Scandia, A.S. Avicola, C.S.S. Şoimii şi restaurantul „SILVA" din Sibiu.

Ilie IONESCU

HANDBAL, DIVIZIA B

Clasamentele după cele două tururi.

Seria C – feminin

1. C.S.M. Sibiu	12	8	1	3	239:218	29
2. C.S.M.Sf. Gheorghe	12	7	1	4	278:240	27
3. Electromureş Tg.Mureş	12	7	1	4	248:227	27
4. Voinţa ind. uşoară Od.	12	6	0	6	299:286	24
5. Nitramonia Făgăraş	12	5	2	5	282:276	24
6. Tricotajul Braşov	12	5	1	6	266:270	23
7. Macofil B.T.T. Tg.Jiu	12	1	0	11	223:322	14

Campionatul se reia cu partidele din turul 3 în ziua de 7 februarie 1993 .

Seria D – feminin

1. F.Z. Tricolor Arad	14	10	1	3	355:252	35
2. „U" Daianne Cluj	13	9	1	3	348:277	32
3. Şuiorul Amisa Baia Mare	14	8	1	5	300:299	29
4. Constructorul Timişoara	14	7	1	6	321:279	29
5. Textila Sebeş	13	7	0	6	290:305	27
6. Remin Deva	14	6	0	8	308:329	27
7. U.T. 1 Iunie Timişoara	14	5	0	9	257:317	24
8. Textila Cisnădie *	14	1	0	13	223:343	15

* Echipă penalizată cu un punct.

MASCULIN, seria C.

1. Metalul Timişul Lugoj	14	10	2	2	410:324	36
2. A.S.A. Carpaţi Mîrşa	14	9	0	5	364:307	32
3. A.S.A.Electromureş Tg.Mureş	14	9	0	5	354:328	32
4. Metalul Hunedoara	14	6	1	7	415:386	27
5. Gloria Energia Tg.Jiu	14	6	1	7	391:381	27
6. C.S.M.Reşiţa	14	7	0	7	400:399	27
7. Metalul Copşa Mică	14	5	0	9	307:346	24
8. Victoria Unirea Dr.Tr.Severin	14	3	0	11	227:433	20

Fotbalul feminin rămîne o ... „cenuşăreasă" ?

– urmare din pag. I –

Oradea cu 2-0 , am cîştigat cu 6-1 meciul de la Sibiu cu echipa din Sf.Gheorghe şi în continuare am cedat de trei ori la rînd: 1-2 la Sibiu cu Colorom Codlea , 1-3 la Cluj-Napoca şi 1-5 la Sibiu cu Ardeleana Alba Iulia. Sîntem deci pe locul 5 dar foarte greu au cîntărit cele două partide din debutul turului cînd am forfaitat acasă neavînd unde să jucăm!

- Cu ce lot lucraţi?

- Notaţi: Adela Stănese şi Geta Meleancă (portari) Maria Pomărac, Marina Bădilă, Alina Pătraşcu, Daniela Lazăr, Camelia Precup,(golgetera echipei) şi sora ei geamănă Cristina Precup, Mirela Presecan, Gabriela Roman, Mariana Ritivoiu,Oana Opriş,Anca Munteanu, Demora Butu, Claudia Samoilă, (mezina lotului)şi Gabi Irimie. Şase dintre ele sînt angajate, iar celelalte sînt eleve şi fac sport în timpul liber, neavînd nici o sursă de venit. Antrenamentele le facem după-amiaza pe stadionul din Obor, pe care S.C. INDES ni l-a pus la dispoziţie nici nu vreau să mai spun după cîte intervenţii şi rugăminţi. Cum stadionul e închiriat echipelor „U" Hidrocon şi Construcţii din Sibiu (care plătesc asociaţiei sportive INDES - 3.100 lei/ oră), care joacă sîmbăta de la ora 11, ca şi noi, sper să ne putem disputa partidele din retur tot acolo, dar de la ora 14.

-Înţeleg că prioritate în utilizarea stadionului au echipele care-l închiriază cu ora şi nu dv., care purtaţi numele întreprinderii!

- Din păcate, asta-i realitatea...

- Cum ai ajuns dumneata, d-le Biriş, fost fotbalist de performanţă, să te ocupi de fotbalul feminin?

Simplu. După revoluţie eu eram jucător activ la Metalul-Voinţa.Tot acolo unde ne antrenam noi, pe stadionul „Voinţa", se pregătea şi un grup de fete, vreo 14-15.Mi-au spus că vor să-şi formeze o echipă şi m-au rugat să le ajut. Le-am văzut serioase şi interesate. Aşa că am acceptat. In 1991 ne-am înscris în campionatul diviziei B, iar acum parcurgem al doilea campionat.

- O vreme ştiu că ai colaborat cu un domn Mihu.

- Am colaborat, în ediţia trecută, şi încă mai suportăm consecinţele gesturilor şi fraudelor lui. Chestiunea „deconturilor" priveşte asociaţia sportivă INDES, aşa că nu mă bag.

- Cine vă ajută, totuşi?

- V-am spus. Asociaţia ne asigură terenul şi echipamentul. In rest trăim de azi pe mîine, din cerşeli şi ... mila publică! Am putut totuşi să facem faţă cheltuielilor din tur graţie sprijinului financiar (125.000 lei) acordat de Camera de Comerţ şi Industrie Sibiu şi de S.C. „Cochet" S.A. Sibiu, în condiţiile în care ne-am deplasat şi cu trenul scoţînd bani din propriile buzunare. Dacă cuiva i se face milă de aceste fete care îndrăgesc „sportul rege" şi vrea să le ajute pentru a putea termina măcar acest campionat, ne poate contacta la S.C.INDES (tel.43.41.00, int.282, Viorel Roşu, preşedintele asociaţiei) sau la domiciliul meu (tel.48.23.07, seara).

FOTBAL

Divizia C la ora analizei

2. Din cele 12 competitoare pornite în toamnă în aspra bătălie a diviziei C, 5 aspirau, mai mult sau mai puţin îndreptăţit, la cucerirea primului loc: Carpaţi Agnita şi „U" Hidrocon Sibiu (retrogradate din eşalonul superior), Textila Cisnădie şi Carbomet Copşa Mică (ca foste campioane ale seriilor trecutului campionat judeţean) şi Vitrometan Mediaş (cu un lot mult mai solid în actualul sezon). Şi, într-adevăr, din rîndul acestor favorite a ţîşnit şi s-a detaşat formaţia textiliştilor cisnădieni care, în urma unei prestaţii de excepţie şi de mare regularitate, a terminat turul pe prima poziţie şi va ierna confortabil - cu 4 puncte avans - în fericitul şi invidiatul fotoliu al liderei de toamnă, cu următoarea linie de clasament:

Textila 11 9 1 1 26=7–19

În ciuda unui debut neconvingător pe arena din Mîrşa, unde a suferit de altfel unica înfrîngere - după o partidă dominată cu destulă autoritate, dar fără eficienţă pe tabela de scor - formaţia va avea o evoluţie constant ascendentă şi, după 4 victorii consecutive, reuşeşte să urce pe prima treaptă a podiumului, pe care n-o va mai părăsi pînă în finalul sezonului de toamnă. Locul cucerit este în primul rînd urmarea logică şi firească a excelentelor condiţii oferite fotbaliştilor de conducerea administrativă a S.C. COVTEX. S.A., a sindicatului şi a conlucrării benefice dintre biroul secţiei şi factorii de decizie tehnică. Este, de asemenea rezultatul muncii neobosite depuse cu profesionalism, aproape 2 ani, de antrenorul Geza Pavlovici, cu o formaţie care a devenit, sub mîna lui competentă, o „echipă" în cel mai frumos şi adevărat sens al cuvîntului. Rigoarea şi ambiţia respectivului tehnician, receptiv la tot ce este nou în fotbal, a imprimat formaţiei un stil propriu de exprimare, ea fiind capabilă să-şi schimbe rapid registrul tehnico-tactic în funcţie de adversarii întîlniţi. „Unsprezecele" textilist acoperă extrem de bine şi minuţios terenul, jucătorii cunoscînd temeinic atît lecţia atacului cît şi pe cea a apărării, balonul circulînd cu precizie - nu întotdeauna destul de rapid - pe trasee bine studiate, corect elaborate şi îndelung repetate în antrenamentele severe, la care tenacele mentor îşi supune de obicei elevii. Datorită seriozităţii pregătirii, echipa s-a prezentat în general ca un mecanism precis reglat, ca un ansamblu omogen, în care fiecare interpret îşi cunoaşte la perfecţie rolul, străduindu-se să-i confere strălucirea propriei personalităţi. Din această cauză formaţie a putut să se mobilizeze exemplar şi să facă faţă cu succes deselor momente dificile cu care s-a confruntat, datorită fie suspendărilor lui N. Voinea, I. Ionuş şi L. Corfar, fie plecării din lot a unui pilon de bază (H. Hila) după etapa cu numărul 8. De foarte bun augur s-a dovedit titularizarea lui I. Lepădat, ca şi utilizarea mai frecventă a lui M. Muntean şi M. Truică. Are şi ea, ca orice altă formaţie, individualităţi de excepţie, multe din ele cu certe şi frumoase aptitudini şi perspective, dar şi acestea s-au subordonat fără şovăire ideii de joc preconizată de conducerea tehnică. O atenţionare se cuvine a fi făcută cu privire la disciplină, capitol în care, deşi a excelat în trecut, în actualul sezon ea se află în vădită suferinţă, datorită celor 3 eliminaţi, cu 12 etape suspendare, plus alte 3 pentru cumul de cartonaşe galbene. S-au acordat de asemenea 13 avertismente, unui număr de 9 jucători (campion M. Munteanu cu 3). Absurd, necugetat şi de neînţeles gestul unui om de ordine care, în confruntarea cu „U" Hidrocon, a avut o altercaţie cu un jucător al oaspeţilor şi cu arbitrul de linie, împotriva căruia conducerea asociaţiei şi organele de ordine au luat urgent măsurile ce se impuneau, pe lîngă cele dictate ferm de comisia de disciplină. În final considerăm că e necesar să consemnăm lotul omogen şi restrîns, din care lidera şi-a alcătuit în general formaţia de bază: L. Achim (M. Ioniţă), L. Popovici, M. Stoica, D. Liebhardt, H. Hila, V. Terteci, M. Ciorogaru, I. Ionuş, M. Munteanu, M. Truică, L. Corfar, I. Lepădat, N. Voinea, D. Aftenie alături de care au mai apărutR. Aniculesei, I. Combei şi V. Găman.

Volei, divizia A/1

Campionatul s-a oprit aici pînă după Anul Nou.

1. Petrodava Piatra Neamţ	9	7	2	22:11	16
2. C.S.M. Oţelul Tîrgovişte	9	6	3	23:11	15
3. Metal 33 Bucureşti	9	6	3	20:13	15
4. Farul Constanţa	9	5	4	18:14	14
5. „U" Electronica Cluj	9	5	4	18:15	14
6. C.S.M. Libertatea Sibiu	9	3	6	10:23	12
7. C.S.U. Rapid Galaţi	9	2	7	13:23	11
8. Armătura Zalău	9	2	7	9:23	11

Săptămîna TV

Luni, 21 decembrie

14,00 Actualităţi. 14,10 Calendarul zilei. 14,20 Video-satelit. 15,40 Copiii noştri - viitori muzicieni. 16,00 Cheia succesului. 16,30 Confluenţe. 17,00 Actualităţi. 17,05 Emisiune în limba maghiară. 18,35 Pro Patria. 19,30 Desene animate. 20,00 Actualităţi. 20,35 Decembrie '89... după trei ani... 20,55 Recviem de G. Verdi. 22,25 Sighişoara - dialoguri medievale. 22,50 Tezaur folcloric. 23,20 Actualităţi. 23,35 Repriza a treia.

Marţi, 22 decembrie

7,00 Programul Televiziunii Naţionale din Republica Moldova * telematinal. 10,00 Actualităţi. 10,10 Calendarul zilei. 10,20 Dimineaţa copiilor. 11,20 Video-satelit. 12,10 Ora de muzică. 13,00 Tradiţii. 13,30 Muzica pentru părinţi. 14,00 Actualităţi. 14,15 Muzica pentru toţi - muzică de operă. 14,55 Preuniversitaria. 15,30 Teleşcoală (franceză * latină). 16,00 Convieţuiri - magazin. 17,00 Actualităţi. 17,05 Repere transilvane. 17,35 Următoarea staţie: libertatea! 18,00 Salut, prieteni! 19,00 Studioul „E". 19,30 Desene animate. 20,00 Actualităţi. 20,35 Decembrie '89... după trei ani... 20,55 Sport. 21,05 Memorialul durerii. Ep. XVIII: Brigăzile 13 şi 14. 22,30 Cultura în lume. 23,00 Actualităţi. 23,15 Jazz-fan.

Miercuri, 23 decembrie

7,00 Programul Televiziunii Naţionale din Republica Moldova * Telematinal. 10,00 Actualităţi. 10,10 Calendarul zilei. 10,20 Dimineaţa copiilor. 11,20 Film serial: „Marc şi Sophie" (23). 12,10 Ora de muzică. 13,00 Pentru identitatea culturală a tuturor românilor. 13,30 Video-satelit. 13,45 Panoramic japonez. 14,00 Actualităţi. 14,15 Mondomuzica. 15,00 Magazin agricol. 15,30 Teleşcoală (germană * italiană). 16,00 Sărbătoarea de Crăciun. 16,20 Lumea sportului. 16,55 Actualităţi. 17,00 Arte vizuale. 17,30 E vremea colindelor! 17,50 Lumea ideilor. 18,20 Se pornesc colindătorii... 18,45 Stdioul „E". 19,15 Fetiţa cu chibrituri. 19,30 Desene animate. 20,00 Actualităţi. 20,35 Sport. 20,45 Film serial „Din voia Domnului" (5). 21,45 Universul cunoaşterii. 22,20 Telecinemateca „Eva" (Italia - Franţa, 1963). 0,20 Actualităţi. 0,30 Colinde.

Joi, 24 decembrie

7,00 Programul Televiziunii Naţionale din Republica Moldova * Telematinal. 10,00 Actualităţi. 10,10 Calendarul zilei. 10,20 Dimineaţa copiilor. 11,20 Bună dimineaţa la Moş Ajun! 12,00 Ora de muzică. 13,10 Concert de colinde. 14,00 Actualităţi. 14,15 Ajunul de Crăciun. 15,30 Drumuri în memorie. 16,00 Datini străbune în seara de Crăciun. 16,25 Repere moldave. 16,55 Actualităţi. 17,00 Gala UNICEF. 18,15 Bună seara la Moş Ajun! (I). 20,00 Actualităţi. 20,35 Sport. 20,45 Film serial „Dallas" (191). 22,00 Bună seara la Moş Ajun! (II). 23,30 Actualităţi. 23,40 Bună seara la Moş Ajun! (III). 0,30 Peter's pop show '92 (I).

Vineri, 25 decembrie

9,00 Crăciunul, sărbătoarea întregii creştinătăţi. 13,00 Actualităţi. 13,10 Desene animate. 13,35 Lumea copiilor. 14,35 Film serial „Bonanza". 15,35 Domnuleţ şi domn din cer. 16,35 Şlagărele anului 1992 (I). 18,45 Cine l-a răpit pe Moş Crăciun? 19,15 Desene animate. 19,45 Colinde. 20,00 Actualităţi. 20,35 Sport. 20,45 Film artistic „În umbra viselor" (Australia, 1989). 22,35 Duelul vedetelor. 0,35 Actualităţi. 0,45 Petreceţi cu noi!

Sîmbătă, 26 decembrie

9,30 Domn, Domn să-nălţăm! 9,45 Ala-bala-portocala. 11,00 Ziua a doua de Crăciun. 13,00 Actualităţi. 13,10 Desene animate. 13,25 Opere oferite de fundaţia „Brambach". 14,25 Magazin cinematografic. 15,25 Caseta cu surprize. 16,15 Film serial „Văduvele" (3). 17,10 Anul sportiv '92. 18,10 Concert de Crăciun. 19,30 Desene animate. 20,00 Actualităţi. 20,35 Sport. 20,45 „Toamna" de Vivaldi. 21,10 Film artistic „Chinezul" (III). 22,40 Cine iubeşte şi lasă... 23,00 Actualităţi. 23,15 Film serial „Văduvele" (4). 0,10 Peter's pop-show '92 (II).

Duminică, 27 decembrie

9,30 Ping-pong! 10,25 Film serial pentru copii „De-aş fi... Harap Alb" (ultimul episod). 10,50 Actualităţi. 11,00 Lumină din lumină. 12,00 Viaţa satului. 13,00 Actualităţi. 13,10 Video-magazin. 15,45 Film serial „Bonanza". 16,45 Anul sportiv 1992. 17,45 Ocolul Pămîntului în 80 de zile (I). 18,35 Nesfîrşita graţie a muzicii şi poeziei. 19,10 Film serial „Dallas" (192). 20,00 Actualităţi. 20,35 Film artistic „În umbra viselor" (Australia, 1989). 22,45 Duminica sportivă. 23,00 „Ghici cine este Moş Crăciun", emisiune-spectacol de divertisment muzical. 23,15 Actualităţi. 23,30 Maeştrii.

Aşii vitezei pe schiuri

Fără îndoială proba-probelor la schi alpin este coborîrea, cea mai spectaculoasă, cea mai populară, dar şi cea mai periculoasă. De-alungul anilor, mari campioni ai acestei probe s-au afirmat şi au perfecţionat-o, rămînînd în istoria sporturilor de iarnă drept „aşi ai vitezei". Iată 6 dintre cei mai iluştri coborîtori:

Zeno Colo (Italia) s-a născut la 30 iunie 1920 la Cutigliano. A cîştigat concursurile de coborîre de la Arlberg- Kandahar în 1947 şi 1949, iar la Aspen (SUA), în 1950, a cucerit primul titlu de campion mondial din istoria probei. Doi ani mai tîrziu, la Oslo, a devenit campion olimpic. Mai tîrziu a fost descalificat pentru că a încălcat regulile amatorismului.

Tony Sailer (Austria) s-a născut la 17 noiembrie 1935 la Kitzbuhel. A avut o carieră scurtă, dar bogată în succese, în perioada 1955-58 cucerind, practic, toate titlurile posibile în schiul alpin. Triplu campion olimpic în 1956, la Cortina (coborîre, slalom şi slalom uriaş), el n-a pierdut decît două concursuri de coborîre în întreaga-i carieră.

Jean - Claude Killy (Franţa). S-a născut la 30 august 1943 la Saint-Cloud. Schior complet, ani la rînd a dominat şi probele de coborîre. Campion mondial în 1966, a ratat medalia olimpică de aur la Grenoble pentru doar opt sutimi de secundă. Cel mai bun sezon l-a avut în iarna 1966-67 cînd din cinci concursuri a obţinut tot atîtea victorii.

Bernhard Russi (Elveţia), născut la 20 august 1948 la Andermatt, la 22 de ani obţine titlul de campion mondial. În 1972, la Sapporo, cucereşte titlul olimpic în proba de coborîre, iar în 1976, la Innsbruck ia medalia de argint.

Franz Klammer (Austria) s-a născut la 3 decembrie 1953 la Nooswald. A cîştigat primul său concurs de coborîre constînd pentru Cupa Mondială la 20 ani . Supranumit „Klammer Express", a fost campion olimpic la Innsbruck, în 1976, campion mondial în combinata alpină, în 1974. In perioada 1973-76 a cîştigat 20 dintre cele 38 de concursuri de coborîre la care a luat parte.

Pirmin Zurbinggen (Elveţia), născut în 1963, s-a retras în plină glorie, după ce cucerise titlul mondial în 1985 şi pe cel olimpic în 1988. În prezent este şeful producţiei la Societatea Quthier care vinde anual 40.000 perechi de schiuri pe an.

Şi pentru că am încheiat cu Zurbinggen, iată care sînt, după opinia lui, cei mai buni coborîtori ai momentului:

Franz Heinzer (Elveţia), 29 ani, campion mondial în 1991, cel mai rapid şi unul dintre cei mai fini tehnicieni.

Marc Girardelli (Luxemburg), 28 ani, locul I la Kitzbuhel, de două ori locul I la Wengen, la o jumătate de pas în urma elveţianului.

A.J.Kitt (S.U.A.), 23 ani, locul I la Val-d'Isere în 1991, un tînăr dornic de afirmare, care nu se teme de nimic.

Daniel Mahrer (Elveţia), 30 ani, al 3-lea la Campionatul Mondial din 1991, fără o tehnică deosebită, prin experienţă poate compensa carenţele din viraje.

Markus Wasmeier (Germania), 28 ani, primul la Wenger (1987) şi la Garmisch (1992), tehnic şi precis ca orice neamţ.

Franck Piccard (Franţa), 27 ani, medaliat cu bronz la J.O. din 1988, cam lipsit de curaj, dar capabil de orice surpriză.

Nu mai e mult şi o să-i vedem la lucru...

I. J. K. L.

INVENŢIE Cu de mult ştiuta dorinţă de exploatare a situaţiilor favorabile, un american s-a gîndit să pună în valoare numele atît de în vogă al baschetbalistului Michael Jordan, de la celebra echipă Chicago Bulls, component al reprezentativei SUA, campioană olimpică. El a lansat - cu acordul bine remunerat al baschetbalistului – un cîrnat „botezat" McJordan care se va vinde în toată reţeaua de restaurante rapide Mc.Donald's. Să mai spună cineva că americanii nu sînt inventivi.

JUNIORI Iată lotul reprezentativ de juniori al Franţei: Cool, Dutruel (portari), Cretier, Flachez, Goma, Leclerq, Soucasse (fundaşi), Bouteiller, Fernandes, Johansen, Loret, Rabesandratana (mijlocaşi), Cassese, Chagnaud, Rodriguez, Sanchez (atacanţi). Să vedem cîţi dintre aceştia vor reuşi să reziste în timp, ajungînd fotbalişti cu adevărat de valoare. Şi la noi sînt o sumedenie de jucători talentaţi în echipele de juniori care, pe parcurs, se pierd.

KEITA Fostul internaţional din Mali, Salif Keita fotbalist profesionist la cluburile Saint-Etienne, Marseille, Valencia şi Sporting Lisabona, a fost numit ministru delegat pe lîngă primul ministru malian. Un alt fost internaţional, Mamadou Fane, face parte din guvern în calitate de ministru al tineretului şi sportului. Se pare că au început să fie cautaţi miniştri printre sportivi. O fi semn bun?

LAURENT. Se pare că ciclistul de mare valoare care a fost Laurent Fignon trece printr-o prelungită pasă proastă de vreme ce de doi ani nu reuşeşte să mai termine o cursă în plutonul fruntaş. „Mi-am făcut toate analizele de laborator dar ele nu relevă nimic suspect - a declarat Laurent, el însuşi nemulţumit de prestaţiile sale. Mă simt, totuşi, slăbit, obosit, dar culmea, noaptea nu pot să dorm".

La 31 de ANI , Laurent Fignon - dublu cîştigător al Turului Franţei - ar mai putea pedala 2-3 ani cu bune rezultate. Dar, cine ştie.

Dublă campioană olimpică la patinaj artistic, nemţoaica (fostă redegistă) Katarina Witt a abandonat activitatea sportivă dedicîndu-se unei meserii mai rentabile: aceea de patinatoare profesionistă, vedetă a unui ansamblu de spectacole pe gheaţă din Statele Unite.

Să recunoaştem că fosta campioană n-arată rău deloc.

BOBBY FISHER

O imagine de arhivă

În urmă cu 20 de ani, Bobby Fisher cucerea titlul de campion mondial de şah, învingîndul fără drept de apel pe Boris Spasski. Acum în vîrstă de 49 ani, Fisher i-a acordat vechiului său rival revanşa şi şansa de a cîştiga - e-adevărat, cu oarecare bătaie de cap - suma de 3,66 milioane dolari oferită învingătorului. Dar Spasski a trebuit să se încline, din nou, şi să se mulţumească „doar" cu 1,34 milioane dolari, oferiţi de sponsorul acestei întîlniri bancherul sîrb Jezdimir Vasiljevici.

În foto, Bobby Fisher în timpul meciului pentru titlu din 1972.

REVELAŢIA ANULUI

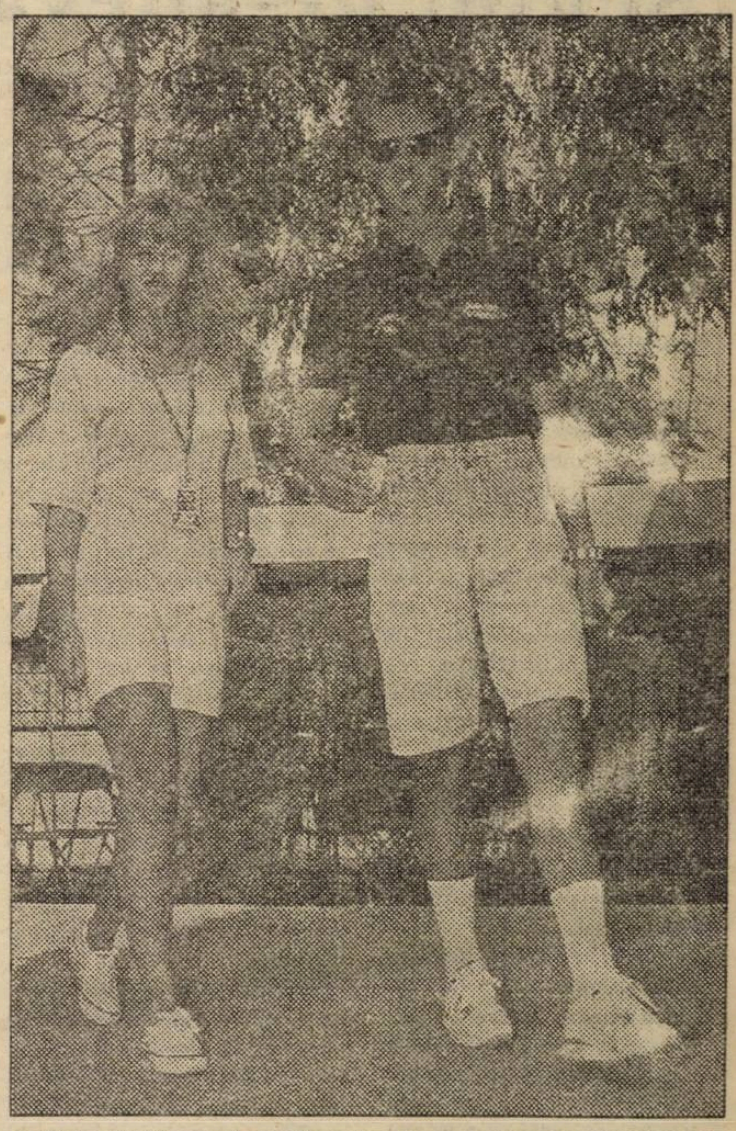

Michael Schumacher (23 ani) a fost revelaţia anului 1992 în concursurile automobilistice de Formula 1, făcînd o bună reclamă firmei Benetton-Ford pentru care a concurat. Asta, fireşte, nu l-a împiedicat să-şi vadă de problemele personale între care dragostea ocupă un loc special.

Ultima sa iubire se numeşte Corrina Betsch pe care, pentru a o avea mereu în apropiere, a angajat-o ca secretară. Este la modă relaţia dintre şef şi secretară şi-n Germania...

Buni de plată

* Michael Jordan şi Scottie Pippen, vedetele echipei americane Chicago Bulls, vor fi nevoiţi să plătească cîte o amendă pentru criticile aduse arbitrului care a condus partida Atlanta Hawks - Chicago Bulls (123-114),a anunţat Liga profesionistă de baschet (NBA), Jordan va plăti o amendă de 5.000 de dolari, iar Pippen 3.000 de dolari.

* Potentul om de afaceri Jesus Gill y Gil, preşedintele clubului de fotbal Atletico Madrid şi primarul luxoasei staţiuni balneare Marbella, oraş limitrof al Barcelonei, şi-a îndreptat privirea şi spre baschet. Dar nu spre o echipă oarecare ci spre campioana Spaniei şi vicecampioana Europei, celebra Juventud Badalona. Conform contractului care se va încheia ulterior, Jesus Gil va acorda 9 milioane de franci francezi acestui club pentru a-şi schimba denumirea în Juventud-Marbella. Preşedintele lui Juventud, Luis Conesa, a fost încîntat de „afacere".

Profil

Diego Armando Maradona

Unii susţin că, după Pele, este cel mai bun jucător din lume, alţii zic că se face artificial vîlvă în jurul lui pentru publicitate şi bani.

Văzîndu-l, în mai multe rînduri, jucînd pot afirma că este un fotbalist de excepţie care, în ciuda fizicului său deloc impresionant, poate face pe teren orice, surprinzîndu-şi adversarii cu execuţii nebănuite.

„El Pibe" (Piticul) s-a născut la 3o octombrie 1960 în Buenos Aires. Are 1,68 m., 70 kg, este mijlocaş ofensiv, a debutat la Argentinos Junior, la 16 ani jucînd în prima echipă a clubului. Cîteva luni mai tîrziu a ajuns şi în reprezentativa Argentinei. Timp de doi ani a jucat la Boca Juniors pentru ca în perioada 1982-84 să joace la CF Barcelona de unde a trecut în Italia, la

Napoli. Din toamna lui'92 a fost transferat la FC Sevilla cu care a semnat un contract pe doi ani.

Este căsătorit cu Claudia Villafane cu care are două fete: Dalma Nerea (5 ani) şi Giannina Dinorah (3 ani). În perioada cît a jucat la Napoli a avut timp să-i facă un băiat Cristianei Sinagra, Diego Armando jr. Averea sa se cifrează la circa 43 milioane dolari. Din palmaresul său sînt de remarcat: titlul de campion mondial în 1986, vicecampion mondial în 1990, campion al Italiei cu SC Napoli în 1987 şi 1990, cîştigător al Cupei UEFA în 1989, cel mai bun fotbalist din America de Sud în anii 1979, 1980, 1981, 1986, 1990, cel mai bun jucător al Italiei în 1985, cel mai bun jucător din lume în 1986.

În ciuda scandalurilor sale - afacerea drogurilor, suspendarea, procesul de paternitate cu Cristiana Sinagra - Maradona se bucură de o mare popularitate în întreaga lume.

La 32 de ani împliniţi, argentinianul rămîne una dintre stelele de primă mărime ale fotbalului mondial.

În Alpii Austrieci... despre

Schiul de-adevăratelea

Dacă acum doi ani ne-ar fi spus cineva că vom ajunge în Austria, la o şcoală superioară de schi şi că tot ce o să avem de făcut va fi să „furăm" meserie, eram convinşi că „cineva" ăla îşi bate joc de noi. Dar, din fericire, sîntem în anul de graţie 1992 şi imposibilul a devenit mai puţin posibil. Aşa că, în luna octombrie, a.c., cînd un prieten - tot prietenii!- ne-a sunat şi ne-a anunţat că între 1 şi 13 decembrie sîntem invitaţi la Neustift, lîngă Innsbruck, să mîncăm schi-alpin pe pîine şi să bem apă din zăpezile pe care se antrenează şi concurează Petra Kronberger şi Günter Mader, am luat-o de bună.

Contururile au devenit mai clare o dată cu sosirea invitaţiilor oficiale şi a programului pe care urma să-l efectuăm şi s-au limpezit cu totul o dată cu obţinerea vizelor.

Faza concretă a pregătirilor de drum, a constat, mai ales, în economii şi împrumuturi, specifice oricărui antrenor român de schi care pleacă la perfecţionare în Tirolul austriac. (Dar ce contează greutăţile, fie ele chiar financiare, cînd ţi se îngăduie să arunci o privire în „Sălaşul zeilor"!)

Aşadar, în ultima zi de noiembrie, în jurul amiezii, cu schiurile pe maşină, cu bocancii în port-bagaj şi punga cu sandviciuri pe banchetă din spate, am pornit la drum plini de speranţe. Entuziasmul ni s-a mai diluat puţin la Borş, prima escală a călătoriei noastre spre adevărata performanţă. După două ore de „odihnă obligatorie", la minus 10 grade Celsius, zeiţa Fortuna ne-a surîs din nou: vameşii şi grănicerii au decis să reia lucrul şi în numai cîteva minute ne-am continuat drumul. Hotărîţi să recuperăm ceva din timpul pierdut, am străbătut Ungaria în trombă şi am intrat în Austria debusolaţi de-a binelea de lipsa totală a cozii de la punctul de frontieră Nickelsdorf. Văzînd că nimeni nu ne mai stă în cale şi sperînd să ajungem totuşi la destinaţie la ora la care eram aşteptaţi, ne-am angajat, cu pedala pe acceleraţie călcată aproape de limita maximă, pe autobahnul Viena-Salzburg. Pînă în oraşul lui Mozart totul a mers ca pe „patru benzi". Aici, însă, deoarece îm inventarul expediţiei noastre nu existau vize de tranzit germane, am fost nevoiţi să renunţăm la drumul cel mai scurt şi să ocolim preţ de cîteva sute de kilometri pînă să ajungem la autostrada ce duce la Innsbruck.

Cu toate că era deja evident că prima zi -aût de preţioasă!- a cursului nostru de perfecţionare s-a dus pe apa Dunării albastre, am adoptat plini de înţelepciune proverbul românesc care spune că" în tot răul e şi un bine".

Deşi mult mai dificil şi infinit mai întortocheat, drumul prin văile şi trecătorile Alpilor a fost o încîntare: am trecut prin Kitzbuehl - mică localitate unde se desfăşoară una dintre cele mai dificile probe de coborîre din lume -şi pe la Kaprun- celebra gazdă a aûtor concursuri din Cupa Mondială. Acoperit de zăpadă şi gătit deja pentru sărbătorile de iarnă, Tirolul ne-a cucerit de la prima vedere şi ne-a făcut să mai uităm de oboseală.

Seara, tîrziu, am ajuns la Stams, locul unde eram aşteptaţi spre a fi conduşi la adevărata noastră destinaţie.

Emoţionaţi, murdari, flămînzi şi morţi de somn, am făcut cunoştinţă cu dr. Schwarz. Omul acesta -poate principalul autor al aventurii noastre- ne-a primit cu bucurie şi căldură, încadrîndu-ne în mod firesc în familia sa. A doua zi, urma să intrăm efectiv „în pîine" şi să devenim învăţăcei la „Şcoala superioară de schi" din Neustift.

După o zi şi jumătate de la plecarea de acasă, am adormit, în sfîrşit, visîndu-ne deja în ipostaza de antrenori ai viitorilor campioni mondiali. (va urma).

Prof. Mircea BOLOGA şi Mihai RĂILEANU

SILVIU TĂNĂSOIU (C.S.S. „ŞOIMII") locul III în „MASTERS" 1992

–urmare din pag. I –

de vedere, că Silviu a făcut evidente progrese la: însuşirea corectă a tuturor loviturilor din tenis(din acest punct de vedere este cel mai complex tenismen al categ. 11-12 ani), ştiinţa jocului de tenis, dar mai mici la altele: rezistenţa fizică şi mai ales cea psihică care i-a jucat multe feste în partide decisive.

Sîntem convinşi că maturizîndu-se cu încă un an, Silviu va înţelege mai bine că în sportul de mare performanţă numai talentul nu este suficient. El trebuie dublat de foarte multă muncă, o voinţă de fier, multe renunţări şi multă modestie. Avem toată încrederea că priceperea şi hărnicia antrenorului Dorin Cişmaş, coroborată cu talentul şi, sperăm ambiţia lui Silviu, se vor finaliza în 1993 printr-un joc spectaculos şi eficace, avînd ca terminus un nou titlu de campion naţional pentru tenisul sibian.

Un capitol aparte, în acest bilanţ, trebuie acordat unui cuvînt, la modă de altfel în această perioadă, sponsorizarea. Tenisul este unul din sporturile foarte costisitoare. O minge costă cca 1000 lei, iar o rachetă în jur de 40.000 lei, deci pentru practicarea lui la nivel de mare performanţă, cheltuielile sînt foarte mari.

In afara binecunoscutului sprijin din partea Cl. Sp. Şcolar „Şoimii" (dir.prof.Stanciu Ioan) a S.C. Confecţia SIB şi a Liceului Alimentar se cuvine să amintim cîţiva sponsori care au sprijinit financiar, în limita posibilităţilor, activitatea lui Silviu Tănăsoiu: Oficiul Judeţean de Sport; S.C. Hidrosib S.A.; S.C. Suinsib Mobu S.A; S.C.SIBDRES S.A.; S.C. TANDINA s.r.l.; POSTA As.Sp. a C.R.E.

S-au găsit, în sfîrşit, cîţiva sponsori care îl vor sprijini în permanenţă pe Silviu în activitatea sa de mare performanţă: • S.C.MONDOSTAR S.A.-Dir.ec. Mesteacăn Doina ; • S.C."Buroconf" S.A. - Dir.tehn. Gîndilă Ioan;• S.C. „Conelt" S.R.L.- patron Tribenea Constantin;• S.C. „DUYAS"S.R.L. - patron Dumitrache Dumitru.

Frumos gestul acestor „sufletişti" care au înţeles că escaladarea piscurilor marii performanţe pentru Silviu Tănăsoiu cere, nu în ultimă instanţă, mulţi bani.

Cine se mai înscrie ?

Baschet, divizia A, masculin

„BALANŢA" S-A ÎNCLINAT ÎN FAŢA SOCED-ULUI

SOCED BUCUREŞTI – BALANŢA C.S.U. SIBIU 100–81 (48–44)

În meci restanţă din campionatul naţional de baschet masculin ediţia 1992/1993 sibienii nu au reuşit să obţină o mult dorită victorie. Nu au reuşit deoarec e SOCED-ul se dovedeşte a fi în continuare aceeaşi echipă tenace şi bună cunoscătoare a jocului, cu doi jucători -Mădîrjac şi Ion Constantin- care au contribuit decisiv la tranşarea disputei în favoarea gazdelor, iar sibienii nu au reuşit una din prestaţiile sportive care i-au consacrat în această parte a campionatului, oferindu-le justificarea de a aspira şi lupta pentru titlul naţional.

A fost un meci frumos, aprig disputat în care gazdele au avut iniţiativa şi au condus în prima repriză, cu un minut înaintea finalului primei părţi a jocului ei înregistrau un avans de 8 puncte pe tabela de marcaj (46-38) pentru ca sibienii să revină puternic şi să termine la o diferenţă de 4 puncte (48-44). În repriza secundă jocul este mai echilibrat şi în min.29 scorul devine favorabil oaspeţilor cu un punct (64-65).

În ultimul minut şi jumătate echipierii de la C.S.U. Balanţa au greşit 4 atacuri şi au căzut psihic,permiţînd gazdelor să se detaşeze decisiv şi să termine partida la o diferenţă de scor confortabilă (100-81). Pentru C.S.U. Balanţa Sibiu au înscris: Muntean (23), Corui (21), Lefter (16), Kincses (9), Tordai (7), Pelger (3) şi Alecu (2).

Campionatul se reia în 9 ianuarie cînd sibienii vor primi replica puternicei formaţii „U" Cluj.

Octavian RUSU

„Nu mă băgaţi în ... gura presei !"

– urmare din pag. I –

acordat greşit golul. N-am nici o îndoială că fusese gol. Vodă a portestat supărat, probabil, pe propria-i neputinţă în faza respectivă.

- Staţi aşa că n-am terminat cu „reproşurile". Pe Ciurea, s-a scris, l-aţi eliminat prea uşor, iar pe Timofte l-aţi iertat pentru o „ţinere"!

- Lui Ciurea i-am dat galben pentru proteste prin min.48. Apoi, în min.71, cînd l-a atacat violent pe Matei, l-am eliminat. După joc a venit şi şi-a cerut scuze, recunoscînd că se enervase. Dinamovistului Timofte, pentru o „ţinere" uşoară de tricou, nu i-am arătat cartonaşul galben întrucît am lăsat avantaj pentru craioveni, aceştia creîndu-şi o bună ocazie de a marca. Am considerat mai puţin gravă o „ţinere" decît un atac violent. De altfel, domnii Tr.Ionescu şi C.Bivolaru, observatorii meciurilor de la Constanţa la Bucureşti, mi-au dat calificative bune. Cu aceasta cred că am spus totul.

- E adevărat, domnnule Huzu, că poştaşul n-a venit cu mîna goală acasă la dumneata?

- Am primit, săptămîna trecută, trei scrisori: două de la F.I.F.A şi una de la U.E.F.A., cu noutăţi despre C.M. din 1994, felicitări de sărbători etc. Gestul m-a mişcat. Dar de unde le ştiţi dv., ziariştii, pe toate?

- Chiar pe toate nu le ştim, dar ce aflăm ne străduim să-i spunem şi cititorului. Mulţumim pentru amabilitate, „La mulţi ani!" şi trai bun cu ... ziariştii, domnule Huzu!

Înot

Campionatul Cluburilor Sportive Şcolare de la Bacău

La Bacău s-a desfăşurat recent finala pe ţară a Cluburilor Sportive Şcolare de înot. Printre cele 22 de cluburi prezente pe blocstarturi, s-a numărat şi echipa C.S.S.Sibiu, condusă de prof. Anca Miclăuş. Iată rezultatele înregistrate de elevii sibieni: Radu Miclăuş - locul I la 50 m fluture; ştafeta B (12 ani) de 4x200 liber băieţi, formată din M. Cosma, R.Vodă, I.Pulea şi R.Miclăuş - locul I, pe locul 2 s-au situat : Radu Miclăuş la 50 m liber şi 100 m fluture; ştafeta B (12 ani) de 4x50 m liber; ştafeta 4x100 m mixt formată din M. Cosma, I.Fulea, L.Albu şi R.Miclăuş; ştafeta B (14 ani) de 4x50 m liber, C.Albu, C.Popa, R.Filker şi R. Rusu şi Răzvan Rusu la 100 m liber şi 400 m liber. Pe poziţia a III-a s-au mai situat: Radu Miclăuş la 100 m liber şi 400 m liber, Cleopatra Popescu la 50 m spate, ştafeta B (14 ani) de 4x200 m liber. Au mai obţiunut locuri fruntaşe Ciprian Popa de 4 ori pe locul 4, Cleopatra Popescu de 3 ori pe locul 4.

Elevii înseraţi aici sînt din şcolile generale nr. 15, 6, 1 şi respectiv Lic. ind. nr.6.

Ilie IONESCU

Internaţionalul GICĂ MIHALI la ... Sibiu !

– urmare din pag. I –

versarul cînd îl ataci din spate... Dacă mai aveam acum 2-3 meciuri de jucat, sigur făceam rocada cu echipa din Ghencea.

- Imi place tonul tău optimist sau, cum se spune, mentalitatea de învingător!

- Cînd joci la Dinamo trebuie să gîndeşti astfel!

- Unde faci Revelionul? Probabil, împreună cu Dorinel,nu?

- De astă dată ne-am despărţit pentru scurt timp. Dorinel s-a dus cu Simona, soţia lui, în Banat, la socrii. Eu şi soţia vom petrece Revelionul la Poiana Braşov, unde ne vom întîlni cu craioveanul Emil Săndoi. Pînă atunci trebuie să ascult porunca tatii care-mi tot spune: mă,Ghio, mai hai şi p-acasă că mi se usucă sufletul de dorul tău.

- Ţi-ai căutat foştii prieteni de la F.C.Inter?

- L-am căutat pe Adi Văsîi, dar nu l-am găsit. Aş fi vrut să-l văd şi pe Cioroianu, însă a plecat şi el în vacanţă. Sînt sigur că ambii mă vor căuta, cum au mai făcut-o, cînd li se vor strica ghetele...

-Îţi pare rău după Halagian şi Hizo? Cum te împaci cu Al.Moldovan?

- Pe nea Vio (n.n.- Viorel Hizo) îl regret sincer deşi, s-o spun pe şleau, nu dînsul m-a dus la Dinamo. Am colaborat perfect cît a fost antrenor la Dinamo. Ştia ce să ne ceară, era exigent, era mereu cu noi. Domnul Al. Moldovan are alt stil, însă metodele dînsului au dat rezultate deosebite. In fond, asta cvontează. Cînd cîştigi e totul O.K. Ba, mai mult, le-a dat peste nas jucătorilor cu mofturi gen Tene, Gerstenmejer, Cheregi, Matei. Acum nimeni nu mai mişcă în front, lucru normal într-o echipă profesionistă.

- Care-i atmosfera la naţională? Cornel Dinu e tot aşa de înţepat? Mai bea Lăcătuş?

-Aoleu, da multe vreţi să ştiţi! Şi de unde a-ţi scos-o pe asta cu băutul la Lăcătuş?

- Am citit prin ziare...

-Poveşti, domnule! Goană după senzaţional. Inventii. Mai nou scriu despre fotbal şi nişte fătuţe care se boiesc strident cu toate culorile, îşi pun fuste minijup şi ne pîndesc pe la antrenamente şi cantonamente. Să vedeţi ce le face domnul Dinu, cum le trimite la plimbare! Mai prind din zbor cîte o remarcă, o poantă şi gata... Dacă te gîndeşti, că astfel mănîncă şi ele o pîine, eşti gata să le înţelegi. Dar să nu inventeze că-şi pierd cititorii. Altfel, atmosfera la lot este extraordinară, domnul Dinu se poartă impecabil cu toţi băieţii şi cu stranierii şi cu indigenii, federaţia face eforturi deosebite să nu ne lipsească nimic, iar victoria din Cipru ne-a redat tuturor încrederea.

- Din păcate, pe la naţională cam faultezi în careu, Gică!

- În meciul cu Ceho-Slovacia n-am avut încotro! Nu pe greşeala fundaşilor centrali am fost prinşi descoperiţi... Dacă era Gică Popescu, olandezul, acum aveam cel puţin două puncte în plus. În schimb, în Cipru, am fost sancţionaţi pe nedrept, eu nici măcar nu l-am atins pe atacantul cipriot. Important, nu-i aşa?, rămîne scorul. Eu zic că avem şanse mari în continuare. Ar fi păcat să nu ajungă în America această generaţie de excepţie!

- Ce să le spun interiştilor din partea ta?

- Vacanţă frumoasă, sănătate şi un retur rodnic!

- La mulţi ani, Gică. Şi mulţumesc de interviu!

BIBLIOTECA „ASTRA"
SIBIU

TRIBUNA sporturilor

SUPLIMENT SĂPTĂMÎNAL DE INFORMARE SPORTIVĂ AL COTIDIANULUI INDEPENDENT „TRIBUNA"

Anul II, nr. 145 | 28.12.1992–10.01.1993 | 4 pagini, 10 lei

Colectivul redacţional urează tuturor cititorilor sărbători fericite, ani mulţi şi buni, cu sănătate şi bucurii. LA MULŢI ANI!

Performanţele primilor 10 sportivi ai judeţului Sibiu pe anul 1992

Pentru campioana mondială CLAUDIA ISAILĂ, iarna este un sezon de acumulări
Foto: V. Cîrdei

I.CLAUDIA ISAILĂ / C.S.M.- C.S.S. Şoimii Sibiu / atletism aruncarea suliţei; loc.I Campionatul Mondial de juniori Seul '92 cu 63,04 m/rec.;loc.I Campionatul national juniori; locul I Campionat naţional tineret;

2.ILEANA DORCA / C.S.S. Şoimii Sibiu/ atletism - cros;locul II cu echipa României la Campionatul Mondial de cros pentru juniori , BOSTON'92.

3. GHEORGHE GUŢĂ / Gaz metan Mediaş/ aeromodelism; locul I cu echipa României la Campionatul european de aeromodelism (clasa S 1 A) Sibiu; locul II la individual.

4. RADU UDVESCU / C.S.M.- C.S.S. Şoimii Sibiu / sărituri în apă; locul V Campionatul European de juniori, Leeds-Anglia; locul I Campionat naţional juniori/trambulina 3 m.

5. ALIN LARION / C.S.M. Sibiu - C.S.S. Şoimii Sibiu/ atletism; locul I Campionatul Balcanic de juniori ISTAMBUL / 4 x 100 m, locul V Campionatul Balcanic juniori / 200 m plat, locul I Campionatul naţional tineret / 200 m plat/, locul I Campionat naţional de juniori II/ IIo mg/, locul I Campionat naţional de juniori II, sală/ 60 mg, record/.

6. ADRIAN POPA / SINTEROM-C.S.S. Şoimii Sibiu/ haltere; loc.II Campionatul Balcanic de juniori, locul II smuls 120 kg, locul II aruncat 165 kg, locul II total 285 kg.

7. ELENA HILA / C.S.M. - C.S.S. Şoimii Sibiu / atletism, aruncarea greutăţii: locul III „Cupa Europei" cu echipa României; locul I Campionatul naţional de tineret, sală, locul I Campionat naţional de juniori, sală, Emilian Guţă / Gaz metan Mediaş/ aeromodelism: loc.III Cupa Mondială/ clasa S I A/

8. ALIN SAVU / C.S.M., călărie: loc. II Campionatul Balcanic juniori /proba completă/ , loc.I. Campionatul naţional de juniori.

ADRIAN HANEA/ C.S.S. Şoimii Sibiu / atletism: locul II Campionatul Balcanic de cros cu echipa României (Salonic).

9. GHEORGHE MĂNICĂ / Avicola Sibiu/ culturism: locul I Campionatul naţional de seniori, locul I Campionatul naţional de juniori, locul IV Campionatul Mondial de seniori.

10. CLAUDIU MUNTEAN /C.S.U. Balanţa Sibiu/baschet, coşgeterul Campionatului naţional 1991-1992, declarat cel mai complet jucător al anului.

IONUŢ SECELEANU / C.S.M. Sibiu / rugby: component de bază al echipei naţionale de rugby a României.

Reportaj de vacanţă

Certitudini şi incertitudini la F.C. INTER

*** Gelu Leicu, preşedintele clubului, are nevoie de sprijin financiar. * Rapidul şi-a plătit datoria pentru Cezărică * Gazul metan datorează (şi acum) clubului sibian 200.000 lei pentru Sandu Boar!? * Ritli umblă cu cîrjă, dar e optimist * Mihaiţă Stănescu vrea la...munte! * Mărgărit aleargă prin Sub arini * Prof. Silyiu Stănescu are multe variante de... echipă * Trăistaru şi Pogăceanu, cei mai noi interişti * Adi Văsîi face Revelionul la „Împăratul Romanilor"* Nyiregyhaza nu renunţă la Majearu şi Burchel ! * În 11 I 1993 se reiau pregătirile * Se discută despre un turneu în Italia * După Revoluţie, F.C. Inter n-a mai primit nici un apartament * Opt jucători interişti locuiesc la hotel, clubul plătind anual 3-4 milioane lei * Pe interişti îi aşteaptă un retur extrem de dificil**

O grămadă de iubitori ai fotbalului ne-au contactat solicitîndu-ne informaţii despre interişti, despre preocupările actuale ale conducerii clubului, despre eventualele transferări şi cîte şi mai cîte. Fireşte că n-am aşteptat invitaţii speciale şi, documentîndu-ne la sursă, iată ce-am aflat.

* Fotbaliştii au vacanţă, dar conducerea clubului, deşi scăpată de grijile „meciului de duminică", nu-şi poate permite prea multe momente de respiro. „Ne facem bilanţul, în primul rînd cel financiar, capitol care ne-a dat cele mai mari bătăi de cap - ne-a spus dl. Gelu Leicu. Fotbalul profesionist, aşa cum este el la noi, presupune existenţa unor importante surse financiare. Cine le are merge înainte, cine nu le are stă pe loc. Probabil că se ştie mai puţin ce înseamnă organizarea unui meci. Să vă spun eu: oameni de ordine, casieri, afişaj, programe de meci, baremuri

– continuare în pag. a IV-a –

Mircea BIŢU

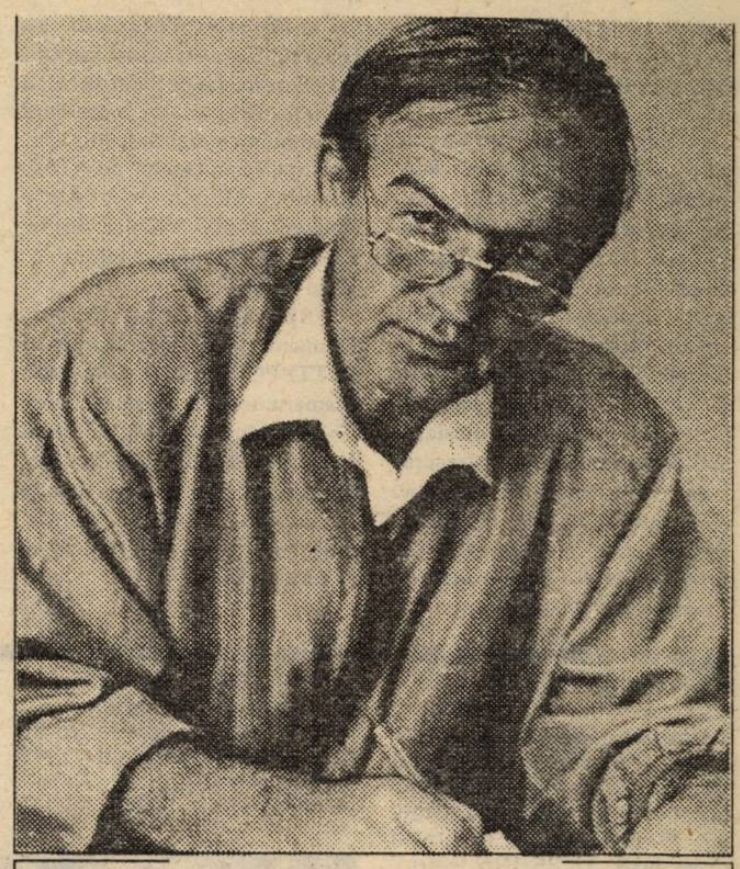

GELU LEICU, un preşedinte mereu ocupat. . .

M-a impresionat modul de organizare, dar şi felul cum este dotat şi gospodărit Complexul de nataţie „Olimpia"

• ne-a declarat doamna Matilda Raiciu – preşedintele Federaţiei Române de Nataţie

Profitînd de prezenţa, împreună cu întreg biroul federal, la Campionatul Naţional de sărituri în apă dotat cu „Cupa F.R. Natatie", ce a avut loc în zilele de 19-22 decembrie la Sibiu, doamnei Matilda Raiciu, preşedinta Federaţiei Române de Natatie , i-am solicitat un scurt interviu.

- Mai întîi vă rugăm să ne spuneţi cîteva cuvinte despre organizarea şi desfăşurarea concursului de la Sibiu, la care aţi asistat.

- Mă aflu pentru prima dată în oraşul dumneavoastră şi sinceră să fiu am fost surprinsă şi impresionată de modul excelent în care este dotat şi gospodărit bazinul „Olimpia". De asemenea trebuie să subliniez buna organizare şi desfăşurare a întrecerii Campionatului naţional de sărituri în apă, la care am asistat şi care constituie o etapă deosebită de pregătire şi afirmare a sportivilor după o experienţă de un an. mă refer la muncă, cumulul de experienţă şi la speranţele lor. Săriturile în apă sînt o disciplină dificilă, poate mai puţin adulată de iubitorii sportului ceea ce şi explică lipsa de popularitate în rîndul spectatorilor.

-Pînă acum săriturile în apă erau cunsiderate ca o „cenuşăreasă" a natatiei, prin faptul că sportivii fruntaşi ai

– continuare în pag. a IV-a –

Interviu realizat de Ilie IONESCU

Următorul număr al „Tribunei Sporturilor" va apărea luni, 11 ianuarie 1993.

În Campionatul naţional de sărituri în apă

Anca Udvescu revine cucerind două titluri de campioană!

Ultima confruntare oficială din 1992 a săritorilor în apă, Campionatul naţional, care a fost găzduit timp de 4 zile /19-22 decembrie de moderna piscină „Olimpia" din Sibiu, s-a încheiat marţi seara cu desemnarea ultimilor campioni naţionali dar şi cei absoluţi pe 1992.

Dacă în probele de trambulină 1 m şi 3 m, la masculin, titlul a fost cucerit de orădeanul Csaba Tarsi, de la Crişul, a fost apoi rîndul sibiencei Anca Udvescu , de la C.S.M - Electrica, antrenată de Angela Mărgineanu, să se situeze pe cea mai înaltă treaptă a podiumului de premiere, la trambulina de 1 şi 3 m. Am asistat marţi, în ultima probă a campionatului - platforma băieţi, la o excelentă prestaţie a băcăuanului Gabriel Chereches care, în ultima săritură a probei, a realizat un salt jumătate înapoi cu triplu şurub, cotat cu coeficientul de dificultate 3,2, el obţinînd din partea arbitrilor 4 note de 10 , caz extrem de rar în această disciplină. Cu cele 96 de puncte, el a realizat cel mai bun punctaj ce i-a adus titlul de campion al probei, dar şi pe cel de campion absolut pe 1992, cu 5065 puncte iar la fete, colega lui de club, Clara Ciocan a cucerit acelaşi trofeu cu 3602 puncte. Iată primii trei clasaţi pe probe: TRAMBULINA I m - fete 1. Anca Udvescu / C.S.M.-Electrica Sibiu/ -225,80; 2. Ionica Tudor / Lic. Emil Racoviţă - Steaua Bucureşti/- 224 , 25 ; 3. Mihaela Coman / S.C. Bacău - 220,45... 5. Anca Tilea/ C.S.S. Sibiu 215,70 ; băieţi. Csaba Tarsi / Crişul Oradea/ - 330,05. 2. Gabriel Chereches / S.C. Bacău / - 322,15. 3. Csaba Barabetz / Crişul Oradea / - 285,65

– continuare în pag. IV-a –

Ilie IONESCU

49275

În ultimul start al anului

Atleţii şi-au desemnat campionii pentru judeţul Sibiu

Sala de atletism de la stadionul "Municipal" din Sibiu a fost sîmbătă, 19 XII-a a.c. animată de forfota atleţilor care au venit să se întrecă în ultimul concurs atletic, de astă dată în sală, al Canpionatului Naţional rezervat tuturor categoriilor de sportivi. Au ieşit în evidenţă performanţele celor doi atleţi de la C.S.S. Şoimii Serafima Agafiţei şi Alin Larion. Alături de eiau mai participat atleţi de la secţiile C.S.S.Şoimii Sibiu şi de la C.S.S. Mediaş.

Revenită acasă , după un an petrecut la clubul Steaua Bucureşti, Serafima Afafiţri/20 de ani/ sportivă a C.S. Municipal Sibiu/ preşedinte prof. Traian Rapiţă/ a realizat cu performanţa de 13,20 m la triplu salt un nou record personal apropiindu-se de ştacheta pentru participarea la campionatele mondiale de seniori din Canada unde se cere performanţa de 13,70 m. Sîntem siguri că eleva pregătită de prof. Liviu Maier şi sponzorizată de fundaţia pentru tineret/ dir.ing.M.Halmaghi/ şi firma „Divertis"/patron C.Şerbănuţă/nui va dezamăgi.Un alt atlet, Alin Larion/C.S.S. Şoimii-C.S.M. Sibiu/, în vîrstă de numai 17 ani, a reuşit rezultate de excepţie în anul 1992. El a egalat recordul naţional de juniori II (cronometrat manual) cu timpul de 8,0 sec. la 60 m.g. şi se pregăteşte intens pentru campionatele naţionale de sală şi campionatele europene de juniori ce se vor desfăşura în Spania.

Dar iată şi celelalte rezultate realizate în concursul de la Sibiu: JUNIORI 1 Mihaela Gîndilă/ C.S.S. Şoimii/ 12.20 m la triplu salt, Zinaida Bără/ C.S.S. Şoinii/ 1.60 m la înălţime, JUNIORI II Marius Sălcudean /C.S.S. Şoimii/ 9,0 pe 60 m g. şi 1.85 m la înălţime, Cătălin Păduraru/C.S.S. Şoimii/ 7,3 la 60 m,Sergiu Lujerdean/ acelaşi club/, 5,91 m la lungime, Laura Frîncu/C.S.S. Şoimii/ 7,3 la 50 m plat şi Mihaela Măneţoiu/ C.S.S. Şoimii/5,42 m la lungime. JUNIORI III Vulcan Codruţ/ C.S.S. Şoimii/ 6,2 sec. pe 50 m plat, 7.6 sec. pe 50 mg. 1,70 la înălţime. Eugen Bîrsan/C.S.S. Şoimii Sibiu/5,42 m la lungime, Alina Naghi/C.S.S. Mediaş/5,25 m la lungime şi 6,6 la 50 m plat, Simona. Roşca/C.S.S Mediaş/ 8,1 la 50 m plat şi Anca Toma/ C.S.S. Mediaş/8,01 la 50 m plat. COPII Ioan Catană - 6,7 sec. pe 50 m plat, Lucian Todea 8,4 pe 50 m plat, şi 4,96 m la lungime; Vasile Băcilă 8,4 pe 50 m g. Corina Ilie, 6,9 pe 50 m plat şi 8,4 pe 50 m g. ,Maria Mănoiu 4,53 m la lungime şi 1,25 m la înălţime. COPII II Ioan Răulea/C.S.S. Şoimii/ 7,7 pe 50 m plat, Paul Ionaş /C.S.S. Mediaş/ 4,14 m la lungime şi Alina Dinescu/C.S.S. Şoimii/ 7,7 la 50 m liber şi 3,92 m la lungime.

Ilie Ionescu

DIVIZIA C LA ORA BILANŢULUI

3.Pe locul doi, la patru puncte de lideră, Carpaţi Agnita-fostă divizionară naţională-plăteşte tributul unei evoluţii extrem de contradictorii avute pe parcursul celor II etape. După partide de certă calitate -în care formaţia a etalat un joc plăcut, bine articulat în toate compartimentele şi cu rezultate benefice pe tabela de scor (la Sibiu cu Tractorul şi Construcţii, la Ocna cu Unirea, la Agnita cu Sparta şi Carbomet) - au urmat evoluţii mai puţin concludente(la Mediaş cu Vitrometan, la Mîrşa cu Mecanica şi chiar pe propriul teren cu Textila şi „U" Hidrocon) realizînd în finalul sezonului de toamnă următoarea linie de clasament: **Carpaţi 11 6 3 2 21:10 15**

Deşi a beneficiat de condiţii optime de antrenament, lotul pregătit cu pasiune şi competenţă de I. Fliter - în care a intrat în actualul campionat D. Solomon şi L.Savu, de la divizionara B Gaz Metan, n-a reuşit să se ridice totdeauna la nivelul pretins de conducerea tehnică şi administrativă a echipei. Formaţia are o manieră proprie de a se exprima în joc, încercînd şi reuşind de multe ori, datorită activităţii eficiente a unor jucători ca F. Nichifor, S. Ţînţ, C. Tîrziu, O. Popescu, G. Veza, L. Savu sau D. Solomon, să controleze mijlocul terenului, unde declanşează prin C. Alin, M. Părău, V. Paveliuc şi ceilalţi coechipieri, unii chiar din liniile defensive, şarje rapide şi periculoase spre buturile adverse. Ea a debutat cu deosebit aplomb, reuşind în primele două etape, ca urmare a rezultatelor bune obţinute, să se posteze pe prima poziţie a clasamentului. Dar înfrîngerea suferită în runda a treia, la Mediaş, în aspra confruntare cu Vitrometan, i-a retezat nu numai elanul, dar şi mentalitatea de învingătoare cu care se lansase în întrecere. Urmărindu-i cu atenţie evoluţiile, am putut constata că lotul - şi aşa destul de restrîns din punct de vedere numeric - nu dispune, din păcate, de prea multe valori şi că înlocuitorii nu au acelaşi nivel de pregătire cu titularii care, din anumite motive, au lipsit uneori din „unsprezecele" de bază. De asemenea în abordarea unor întîlniri, cu un sporit grad de dificultate (ex. Textila şi „U" Hidrecon) echipa, în ciuda unei dominări insistente, n-a putut să se impună din cauza unei excesive labilităţi psihice şi a nervozităţii propriilor jucători. Starea de spirit a echipei s-a transmis unor spectatori şi oameni de ordine care, la prima patridă, au comis regretabile şi condamnabile gesturi, reprimate prompt de comisia de disciplină prin amendarea şi ridicarea dreptului de organizare, pe 3 etape, asociaţiei din Agnita. Din păcate, aceaşi stare de nervozitate s-a manifestat şi în unele întreceri, cîştigate fără probleme, lotul totalizînd doi eliminaţi (din care unul pentru bruscarea arbitrului), iar 8 jucători au fost sancţionaţi cu 15 cartonaşe galbene (I. Pavel 4 şi C. Tîrziu 3), care toate au generat 4 etape de suspendare, în afara celor 3 ale eliminaţilor. Lucrînd mai mult în direcţia aducerii rezervelor la nivelul titularilor, a omogenizării şi punerii mai bine în evidenţă a valorilor de care dispune, a reducerii fluctuaţiei de comportament, a unei mai bune pregătiri psihologice şi în domeniul disciplinar, antrenorul I. Fliter poate şi va obţine cu certitudine mai mult de la lotul compus în momentul de faţă din: M. Bidi, Şerban Justin, C. Moraru, C. Tîrziu, S. Ţînţ, I. Pavel, O. Olteanu, C. Alin, D. Solomon, L. Savu, F. Nichifor, G. Veza, V. Cuciureac, V. Paveliuc, C. Popescu, M. Părău şi I. Becheş.

Cu cinci victorii, patru partide egale şi două înfrîngeri, 21 de goluri marcate şi 16 primite, Vitrometan Mediaş ocupă treapta de bronz a clasamentului turului, la un punct, respectiv cinci, de echipele care o preced în clasament. Formaţia sticlarilor din municipiul de pe Tîrnavă - după un anterior sezon fără glorie şi strălucire - amintindu-şi de statutul ei de fostă divizionară şi-a adus, în propria ogradă de tinere talente, pe M. Ţiglariu şi M. Ologu, depunînd, prin lotul afişat, o serioasă opţiune la cucerirea titlului de campioană . Din păcate, conducerea tehnică şi echipa n-au putut beneficia, decît în puţine ocazii, de aportul cumulat al celor două foste glorii ale fotbalului medieşan. M. Ţiglariu, accidenatat şi suspendat, a strălucit puţin şi efemer în rarele sale apariţii din cadrul echipei. Utilizat mai des. M. Ologu şi-a făcut din plin datoria limpezind, prin abilitatea cunoscută şi rutină, multe din acţiunile mai tinerilor săi coechipieri. A debutat ezitant cîştigînd, cu oarecare şansă, în dauna unei formaţii valoroase „U" Hidrocon, dar a cedat fără drept de apel în secunda etapă, la Cisnădie, în confruntarea cu viitoarea lideră Textila. Şi-a valorificat cu mare precizie avantajul terenului, cedînd surprinzător un singur punct Carbometului din Copşa, dar remizînd în deplasările de la ITA Geamuri, Relee-Gloria şi Tractorul. În ciuda lipsei temporare a impetuosului A. Văleanu, atacul s-a descurcat cu abilitate în faţa porţii adverse, unde subtiltatea şi tehnicitatea unor jucători ca Ţiglariu T, şi M. Dobai, V. Drăghiţă şi M. Ologu, s-au impus cu precădere ori de cîte ori s-a ivit ocazia. Călcîiul lui Achile se pare că l-a constituit, în tur, apărarea imediată, care deşi a înclinat doar de două ori steagul (la Cisnădie şi neaşteptat în faţa Spartei), a primit însă cu prea multă nonşalanţă goluri, în special pe partea tinerilor fundaşi care angajîndu-se în acţiunile de atac au neglijat prima lor îndatorire de bază. Miza importantă a unor jocuri a creat o anumită tensiune, nervii jucătorilor cedînd cu uşurinţă în cîteva rînduri. Echipa a cumulat 9 etape de suspendare pentru cei doi eliminaţi (M. Ţiglariu şi E. Pex) şi 15 avertismente, acordate unui număr de 9 jucători (şi aici se distinge E. Pex prin cele 3 cartonaşe galbene primite). Sîntem convinşi că „unsprezecele" sticlarilor poate mai mult decît a arătat în stagiunea de toamnă. Valorile care-l compun, precum şi dorinţa de afirmare a tinerilor impun răbdătorului antrenor V. Herţa o şi mai mare aplecare spre corectarea greşelilor comise, o încredere mai mare acordată celor titularizaţi şi o pregătire fizică mult superioară, pentru a putea aborda returul cu turaţia maximă de care poate da dovadă lotul actual, compus din: M. Lupu (I. Ioniţă), M. Bădic, Cristian, Boariu, S. Rozor, E. Pax, C. Jiga, S. Bennyi, T. Dobai, V. Drăghiţă, C. Savonea, M. Ologu, M. Dobai, M. Ţiglariu, V. Cîmpeanu, Zoltan Daniel, L. Rotar şi O. Noian.

V.M.

Popice

„Cupa Foresta", ediţia a II-a

Arena din Tălmaciu a găzduit în ziua de 19 decembrie cea de a II-a ediţie a competiţiei masculine de popice dotată cu „Cupa Foresta".

La ediţia din acest an au luat parte echipele braşovene Rulmentul şi Temelia, în schimb, deşi invitate, cele două echipe de superligă (Aurul Baia Mare şi Electromureş Tg. Mureş) nu au onorat invitaţia. Din acest motiv organizatorii au introdus în competiţie două formaţii, una de seniori şi alta de juniori. Desfăşurat în sistemul clasic de 200 de lovituri mixte, întrecerea a dat cîştig de cauză formaţiei Rulmentul Braşov, echipă în componenţa căreia se află doi sportivi de lot naţional:Iosif Tismănar şi Vasia Donos. Pe locul 2 s-a situat echipa de seniori a Forestei Tălmaciu, pe poziţia a 3-a s-au clasat juniorii de la Foresta, iar pe locul 4 echipa Temelia Braşov. La individual cele mai bune rezultate le-au înregistrat Vasia Donos- de la Rulmentul cu 917 p.d., Ioan Măgli/ Rulmentul/-909, Nicolae Vasile/ Foresta/-885 şi Ioan Creţoiu/Foresta/ cu 865.

Sportivii de la Foresta Tălmaciu aduc calde mulţumiri SETTPPC Sibiu, ec.Gheorghe Cismaru, ing.Ilie Costescu, contabil Dumitru Iliaş, ing.şef. Emil Găină, toţi oameni de suflet care pe întreg parcursul campionatului au contribuit substanţial, material şi moral la activitatea echipei în divizia A.

I.Ilie

Săptămîna TV

LUNI 28 dec,1992

14,00 Actualităţi. 14,10 Calendarul zilei. 14,20 Video-satelit. 15,00 S.O.S. Natura! 15,30 Confluenţe. 16,00 Anul sportiv 1992. 17,00 Actualităţi. 17,05 Emisiunea în limba maghiară. 18,35 Pro Patria. 19,30 Desene animate. 20,00 Actualităţi. 20,35 Tezaur folcloric. 20,55 Sighişoara - dialoguri medievale (2). 21,20 Teatrul TV „Idolul şi Ion Anapoda"de G.M. Zamfirescu. 23,45 Actualităţi.

MARŢI 29 dec.1992

7,00 Programul Televiziunii Naţionale din Republica Moldova. Telematinal.10,00 Actualităţi. 10,10 Calendarul zilei. 10,20 Dimineaţa copiilor. 11,20 Video-satelit. 12,10 Ora de muzică. 13,00 Oameni de lîngă noi. 13,30 Muzica pentru părinţi. 14,00 Actualităţi. 14,15 Muzica pentru toţi - muzică de operetă. 15,00 Convieţuiri - magazin . 16,00 Actualităţi . 16,05 Repere transilvane. 16,35 Datini şi obiceiuri populare. 17,00 Anul sportiv 1992 . 18,00 Salut, prieteni! 19,00 Studioul „E". 19,30 Desene animate. 20,00 Actualităţi. 20,35 Sport. 20,45 Telecinemateca:" Ăsta-i titlul!"(S.U.A. 1932). 22,00 Cultura în lume. 22,50 Actualităţi. 23,05 Şlagărele anului 1992 (II).

MIERCURI, 30 decembrie 1992

7,00 programul Televiziunii Naţionale din Republica Moldova. Telematinal. 10,00 Actualităţi. 10,10 Calendatul zilei. 10,20 Dimineaţa copiilor. 12,10 Ora de muzică.13,00 Mondo-femina. 13,30 Actualităţi. 14,00 Civilizaţia montană . 14,30 Pagini simfonice. 15,00 Tradiţii, 15,30 Anul sportiv 1992. 16,30 Arte vizuale.. 16,55 Actualităţi. 17,00 15, 16, 17, 18 - vîrsta adolescenţei. 17,30 Televiziunea vă ascultă! 18,00 Dosarele istoriei. 18,30 Ninsă cetină de brad ... 19,00 Studioul „E". 19,30 Desene animate. 20,00 Actualităţi. 20,35 Sport. 20,45 Film serial:"Din voia Domnului" (6). 21,45 Bal la Opera Română din Cluj-Napoca. 23,45 Actualităţi.

J O I, 31 decembrie 1992

10,00 Tradiţii. 10,30 Dimineaţa copiilor.11,30 Desene animate. 12,30 Închiderea programului. 18,00 Film serial: "Bonanza". 18,50 Mîine anul se-nnoieşte! 19,10 Am fost în oglinda timpului...36 de ani de televiziune. 20,00 Desene animate. 20,30 Actualităţi. 21,00 Urare de Anul Nou a preşedintelui României domnul Ion Iliescu. 21,10 Pluguşorul. 21,30 Revelion 1993.

VINERI, 1 ianuarie 1993

10,00 Tip-top, mini-top.11,00 Viaţa spirituală. 12,00 Tradiţii de Anul Nou. 12,30 Film artistic în serial pentru copii: "Povestea dragostei" (I). 13,00 Desene animate. 13,15 Concertul de Anul Nou al Filarmonicii din Viena. 14,30 Dacă doriţi să revedeţi... 16,40 Film serial „Bonanza". 17,40 Anul sportiv 1992. 18,40 Ocolul pămîntului în 80 de zile (2).19,30 Desene animate. 20,00 Actualităţi. 20,35 Sport. 20,45 Post-scriptum la Revelion . 22,15 Film serial: „Destinul familiei Howard" (53). 23,15 Actualităţi. 23,30 La mulţi ani cu sănătate! 0,30 Dacă doriţi să revedeţi...

SÎMBĂTĂ, 2 ianuarie 1993

10,00 Ba da, ba nu!. 11,00 Clipă şi eternitate. 12,00 Itinerarii spirituale. 12,20 La steaua...muzicii. Concertul de Anul Nou al Orchestrei Naţionale Radio. 13,20 Dacă doriţi să revedeţi... 14,00 Actualităţi. 14,10 Desene animate. 14,35 Dacă doriţi să revedeţi ... 16,30 Anul sportiv 1992. 17,30 Pe aripile muzicii..la început de an . 18,30 Magazin cinematografic. 19,30 Desene animate. 20,00 Actualităţi. 20,35 Film artistic:"Chinezul" (4): „Pachidermul". 22,15 Săptămîna sportivă. 22,35 Patricia Kaas - scene de viaţă. 23,35 Actualităţi. 23,50 Dacă doriţi să revedeţi...

DUMINICĂ, 3 ianuarie, 1993

10,00 Ping-pong. 10,25 Film artistic pentru copii: „Povestea dragostei"? (2). 11,30 Lumină din lumină. 12,30 Întîlnire pe micul ecran:"Tezaur folcloric" în vizită la „Viaţa satului". 14,30 Actualităţi. 14,40 Atlas. 15,00 Video-magazin. 17,20 Anul sportiv 1992. 18,20 Ocolul pămîntului în 8o de zile.(3). 19,10 Film serial:" Dallas" (l93). 20,00 Actualităţi. 20,35 Film artistic:"Podul Waterloo"(SUA, 1940). 22,40 Duminica sportivă. 23,00 Teatru de buzunar:"Libertate conjugală" de Dario Fo. 23,45 Actualităţi.

Tiparul: Masib srl

MAPAMOND sport MAPAMOND

„Tenisul este viaţa mea"

Deşi nu mai este o...puicuţă, Martina Navratilova nu cedează pasul şi se menţine între cele mai bune tenismene ale lumii, luptînd din greu - dar cu destul succes- cu mai tinerele Monica Seleş, Steffi Graf, Gabriela Sabatini, Arantxa Sanchez etc. Cît va mai reuşi să ţină piept noului val este greu de anticipat. Oricum ea rămîne una dintre marile figuri ale tenisului mondial.

- Ce crezi despre evoluţia tenisului feminin în aceşti ani cînd o ascensiune fulminantă au avut tinere ca Seleş şi Capriati?

- Am prevăzut că Monica va ajunge o mare jucătoare. Aş fi putut paria! Seleş, Graf şi Capriati au o lovitură a mingii impresionantă. Mai ales Seleş, care cu reverul executat cu două mîini, controlează perfect mingea şi o trimite cu o mare forţă.

- Pe ce suprafaţă de joc este Monica mai puternică?

- Gazonul nu-i convine cel mai mult. Pe iarbă trebuie să ai un plasament foarte bun şi un joc de picoare permanent cînd joci cu două mîini. Pe zgură, se schimbă situaţia. Acolo Seleş este imbatabilă.

Crezi că tenisul s-a schimbat cu adevărat în aceşti ultimi ani ?

- Enorm. Cu siguranţă nici una din tinerele tenismene de astăzi nu va avea o carieră atît de lungă ca mine sau ca Evert. Ele au început mult mai devreme ca noi să joace în turnee grele şi pentru aceasta au avut ne-

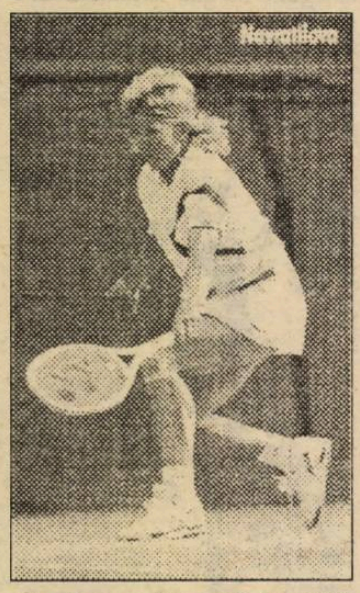

voie de o pregătire fizică deosebită, mult mai dură decît noi. Apoi, să nu uităm că a evoluat materialul sportiv, facilitînd jocul în forţă şi la femei.Fiţi sigur că jocul Monicăi n-ar mai fi fost la fel dacă ar fi jucat cu o rachetă din lemn cum am jucat eu ani în şir.

- Ambianţa din tenis s-a schimbat şi ea?

- Bineînţeles. Relaţiile dintre jucătoare sînt altfel. In urmă cu ani deşi eram în permanentă dispută pentru supremaţie cu Chris Evert, după meci - ori învingea ea, ori învingeam eu- luam masa împreună, a doua zi ne antrenam împreună, deşi şi atunci erau destui dolari în joc. Astăzi jucătoarele sînt mai puţin sociabile, rivalităţile sînt mult mai mari. I-adevărat că şi presa întreţine această atmosferă încărcată.

- Despre Capriati ce părere ai? Ce sfat i-ai da?

- Părerea mea este că are în tatăl ei un excelent consilier.Este simpatică şi fericită. Singurul sfat pe care i l-aş da este de a continua să se amuze aşa cum face acum la antrenamente, la meciuri şi în viaţa de toate zilele.

- Care victorie îţi oferă cea mai mare satisfacţie?

- Bineînţeles că Wimbledonul. Tenisul este viaţa mea, iar Wimbledonul rămîne turneul cel mai important pentru mine. Întreabă-l pe Maradona ce înseamnă pentru el cîştigarea Campionatului Mondial de Fotbal!

FOTBALUL ŞI... PUŞCĂRIA

Rolland Courbis a fost managerul clubului francez S.C. Toulon. Nu demult a fost eliberat din închisoare după 101 zile de arest preventiv...

- Ce acuze vi se aduc?

- Că am făcut facturi false.

- Şi aţi făcut?

- Chiar dacă am făcut, acestea n-au fost în folosul meu ci pentru a menţine echipa în prima divizie. Trebuia să aleg între a muri de foame sau a fura pentru a mînca. Eu am ales a doua variantă.

- Aţi fost acuzat că v-aţi fi îmbogăţit de pe urma echipei...

- Dimpotrivă. Această echipă mai degrabă m-a sărăcit în cei 8 ani cît am fost patronul ei. Îmi pare rău că n-am ţinut o evidenţă a banilor pe care i-am dat din buzunar.

- Ce părere aveţi de completul de judecată?

- Acesta se bazează pe actele care-i sînt furnizate. Spre exemplu, dacă brigada financiară vine şi găseşte că eu am luat 10 franci din averea clubului şi prezintă situaţia judecătorului, apoi găseşte că eu am dat 20 de franci clubului, iar această hîrtie n-o prezintă, normal că judecătorul zice de mine că sînt hoţ. Problema e în ce lumină prezinţi lucrurile. Şi-apoi spuneţi-mi pentru ce m-au ţinut 101zile în închisoare ca pe criminali ?

- Probabil ca să nu vă puneţi în mişcare relaţiile...

-Asta-i bună! Păi, de la închisoare puteam la fel de bine să le pun dacă aş fi dorit. Nu! M-au ţinut aici ca să-mi poată scotoci în voie viaţa particulară. Şi ce-au descoperit? Că trăiesc cu o contesă care-mi asigură un nivel de viaţă puţin deasupra mediei. Dar toată Franţa ştie că această femeie este foarte bogată. Cînd mă gîndesc cîţi bani a pierdut în 20 de ani în cazinourile „iubitei mele ţări..."

- Deci, negaţi că aţi fi luat bani din casa clubului?

- Adevărul este că, în afară de funcţia de meneger, mi-am asumat-o pe aceea de impresar. Iar ca impresar trebuie să mai şi jonglezi cu banii.

- De exemplu...

-Păi, de la Casoni am obţinut semnătura cînd acesta se găsea într-un pat de spital, contra sumei de 800.000 franci. Apoi l-am revîndut la Matra contra a 12 milioane, de la care l -am recumpărat cu 800.000 franci şi l-am revîndut la Olympique Marseille cu 8 milioane plus jucătorii Thys şi Meyrieu... Aşa-s afacerile nu? Iar dacă am primit şi eu 50.000 franci de la Casoni pentru serviciile pe care i le-am făcut, nu vă supăraţi dar banii ăştia nu mi-au schimbat existenţa

- Este singurul „cadou" pe care recunoaşteţi că l-aţi primit?

- Absolut. Dar de exemplu în cazul transferului lui Olmeta am primit comision. Dar nimeni nu m-a întrebat cît m-au costat telefoanele date peste tot. Numai într-un an doamna contesă Rizolli mi-a achitat 200.000 franci factura telefonică. A făcut-o pentru mine, nu pentru club.

- Aveţi factura în acest sens ?

- Iată problema. Din păcate nu am aşa ceva. Dar spuneţi, cînd clubul a apreciat că fac o bună afacere dacă-l vînd pe Casoni cu 8-10 milioane şi eu am obţinut 12, nu merit şi eu un mic „cadou"? Sau la Olmeta: am fost mandatat pentru a obţine 5-6 milioane şi-am luat pe el 7. Aş fi putut foarte bine ca diferenţa s-o bag în buzunar, dar nu am făcut-o.

-Aţi declarat că i-aţi dat lui Olmeta 1 milion bani peşin, apoi v-aţi retras spusele...

- Păi, n-am avut încotro de vreme ce Olmeta n-a recunoscut. Ce era să fac?

- Apoi, e vorba de cecul de 2 milioane, sumă „împrumutată" de Olympique Marseille lui Toulon...

- A fost o întîmplare că exact atunci Toulon a încasat 4-0 de la Olympique. Eu am fost bănuit că am vîndut meciul. N-am avut nici un amestec.

- La această oră aţi reuşit să daţi explicaţii asupra tuturor „banilor negri"?

- Da, de aceea am şi fost eliberat, dar cercetările continuă.

- Lumea zice că nu sînteţi singurul în fotbalul francez care aţi lucrat cu facturi false...

- Asta, în cazul procesului meu, n-are nici o importanţă. Înnegrind pe alţii, nu mă albesc pe mine.

- Aţi avut de suferit în închisoare?

- Nu. Mama mi-a trimis bani, aşa că am putut să-mi cumpăr ziare, ţigări, conserve. În celulă am avut televizor, masă la care puteam să scriu. Din două în două zile aveam dreptul la vorbitor. M-au vizitat mama şi sora.

- Ce veţi face în continuare?

- Am avut timp suficient să reflectez. În primul rînd, pentru o vreme, vreau să uit total de fotbal. I-am dat tot ce am putut acestei familii a fotbalului şi ea m-a trădat, m-a dezamăgit. Dar, şi aşa, sentimental, voi rămîne alături de clubul din Toulon. Vreau ca un an de zile să nu fac nimic, să-mi pot reface moralul. Voi merge mult la pescuit, o îndeletnicire pe care am cam neglijat-o.

Pe cît este de serios şi de „rău" pe teren olandezul-italian Ruud Gullit de la AC Milan, pe atît de glumeţ şi pus pe şotii este în viaţa particulară. Iată una dintre figurile destinate fotoreporterilor, care sînt tot timpul în preajma lui. (La 1 septembrie 1992 a împlinit 30 de ani).

Campionii şi. . . sexul

De ani buni în lumea medicală şi cea a sportului se poartă o polemică, fără rezultat deocamdată: trebuie sau nu investigate sportivele pentru a li se stabili cu certitudine sexul? La întrebarea dacă este drept de a se utiliza genetica pentru stabilirea sexului, dr. Louis Rene, preşedintele Ordinului medicilor, Bruno Durieux, ministrul sănătăţii şi prof. Jean Bernard, preşedintele Comitetului naţional de etică din Franţa, au răspuns fără ezitare: nu! Discuţia a luat amploare înaintea Jocurilor Olimpice: unii susţineau necesitatea utilizării testului pentru controlul feminităţii pentru a elimina din competiţii „falsele femei". Acest test, pus la punct de firma franceză Bioprobe Systems, a fost utilizat de comisia medicală a Comitetului Internaţional Olimpic pentru detectarea sportivelor purtătoare ale genelor SRY, deţinătoare ale însemnelor sexului masculin. „Oricare act medical trebuie să aibă o justificare medicală răspunzînd unei deontologii. Testele genetice asupra sportivelor constituie o veritabilă dramatizare a discriminării aplicate femeilor. Explorările genetice sînt mai indiscrete decît cele ginecologice „afirmă dr. Louis Rene."

Punerea la punct a unei tehnici care să stabilească amprentele genetice poate deschide calea spre o utilizare cvasi-poliţistă a medicinei. „Acest test este mult mai eficace decît simpla cercetare a cromozonilor la microscop, în vigoare în perioada 1967-1991 - declară dr. Lebacq, director la Bioprobe Systems. Înainte procentul de eroare era de 30% acum este de 1 la 50.000".

Întrebarea care şi-o pun mulţi este dacă mobilul polemicii are caracter deontologic sau tehnic.

Profil

Jürgen Kohler

Este unul dintre puţinii titulari ai reprezentativei germane, cel pe care selecţionerul Berti Vogts îl trece întotdeauna al doilea pe lista jucătorilor convocaţi, primul fiind Thomas Hassler.

S-a născut la 6 octombrie 1965 în localitatea Lambsheim, are 1,86 m, 83 kg, este căsătorit. A început să joace fotbal la echipa din localitatea natală (1975-1984), a trecut pe la SV Waldhof (1984-1987), pentru ca adevărata afirmare s-o cunoască la FC Koln (1987-1989) şi Bayern München (1989-1991).

Din 1991 joacă la echipa „milionarilor", Juventus Torino, coleg fiind cu englezul Platt şi cu brazilianul Julio Cesar.

Conduce o Lancia Thema şi se mîndreşte cu faptul că n-are nevoie de manager. Primul joc în reprezentativă l-a susţinut în 24.IX.1986, la Copenhaga, contra Danemarcei (2-0) şi are pînă acum 47 de prezenţe şi un titlu mondial (1990).

Fotbalist complet, poate evolua ca fundaş central sau mijlocaş cu un excelent randament în postura de conducător de joc.

In timpul liber îi place să se plimbe cu soţia şi să doarmă.

Pentru fanii săi, iată adresa unde-i pot scrie: Juventus FC, Piazza Crimea 7, I-10131, Torino, Italia.

MILIOANE Un Ferrari 500 Superfast model 1965 s-a vîndut în cadrul unei licitaţii, care a avut loc la Paris în cadrul Salonului automobilului, cu suma de 2,5 milioane franci.Se constată un oarecare recul al maşinilor sport în această perioadă, acesta fiind cel mai mare preţ la care s-a ajuns în timpul licitaţiei.

Cred şi eu, cine-şi mai permite să bage o groază de bani în asemenea moşturi.

NEPUTINŢĂ Tenismenul suedez Mats Wilander, care cîndva era cel mai bun din lume, nu mai reuşeşte să se apropie de forma şi de rezultatele care l-au consacrat, ocupînd un loc absolut modest în clasamentul ATP (dincolo de 300!) Există momente cînd mă simt bătrîn ca tenismen"- a declarat el. Adevărul este că în cazul lui este vorba mai degrabă de plictiseală, Mats preferînd să bată lumea în lung şi-n lat împreună cu grupul său rock . Oare va mai ajunge cîndva să lupte de la egal la egal cu Becker, Courier, Lendl sau fostul său prieten, Edberg?

OBIECŢIE In semifinalele campionatului naţional de box al

•M•N•O•P•

Franţei, la categoria pană, s-au întîlnit Guy Bellehigne şi Kamel Djadda. In repriza a opta, arbitrul - apreciind că Djadda a primit o lovitură puternică- a întrerupt lupta şi a început să-l numere. Numai că Djadda a avut o... obiecţie la această decizie şi-a tăbărît cu pumnii pe nefericitul arbitru care a fost făcut KO pînă să sară cei de pe margine să-l apere. Kamel Djadda a fost descalificat.Ce va păţi în continuare nu ştiu.

PROIECTE. De la 16 decembrie 1990, clubul Olympique Marseille este primul şi singurul club profesionist francez constituit în Societate anonimă cu obiect sportiv (SAOS), avînd o structură şi un capital comparabile cu cele ale lui AC Milan, Bayern Munchen sau PSV Eindhoven. De altfel, Bernard Tapie a anunţat că în 1994 SO Marseille S.A. va fi introdusă şi cotată la bursă, el însuşi fiind acţionarul principal cu 25 milioane franci, reprezentînd 49% din capital. Primul proiect şi cel mai ambiţios al lui BT este construirea unui stadion modern cu o capacitate de 70.000 locuri care va costa în jur de 700 milioane franci, numai că deocamdată, nici Tapie nu e dispus să investească singur aceşti bani...

Anca Udvescu revine cucerind două titluri de campioană!

– urmare din pag. I –

...5. Radu Udvescu / C.S.M-Electrica Sibiu/ - 254,20. TRAMBULINA 3 m - fete l. Anca Udvescu - 279,72, 2. Ionica Tudor-257,30. 3.Oana Dinu/ C.S.S. Triumf Buc,/ - 242,15; băieţi 1. Csaba Tarsi - 342,50 2. Gabriel Chereches - 238,90, 3. George Dumitru/ C.S.S. Triumf Buc./ - 315,70. 4. Radu Udvescu-290,31.PLATFORMA fete 1. Ioana Voicu / Progresul - BNR Bucureşti /- 327,35, 2. Mihaela Coman 305,90 .3. Anişoara Oprea / S.C. Bacău / 274,25; băieţi 1. Gabriel Chereches - 458,25. 2. George Dumitru- 383,65, 3.Csaba Tarsi - 306,05. Clasamentul general / fete+ băieţi 1. S.C. Bacău - 429, 2. C.S.S. Triumf Bucureşti - 189, 3. C.S.M. - Electrica Sibiu - 188, 4. Crişul Oradea - 144, 5. Progresul BNR Bucureşti - 93, 6. Lic. Emil Racoviţă - Steaua Bucureşti - 93. 7. C.S.S. Sibiu - 47.

La finalul întrecerii antrenorul federal Ioan Ilieş a ţinut să ne spună:

- Competiţia în sine este prima ei ediţie în care s-a aplicat un nou sistem de întrecere în finală pe probe, unde s-a executat programul scurt acordîndu-se şi titlul de campion naţional. Această măsură a fost luată de Colegiul central al antrenorilor ca o adaptare la noile cerinţe ale regulamentului internaţional al concursurilor oficiale: J.O. , C.M. şi C.E. Putem releva nivelul bun al competiţiei în care concurenţii s-au prezentat cu programe tehnice de valoare ridicată ce ne dă încredere în perspectiva participării în sezonul competiţional 1993 la competiţiile oficiale de obiectiv: C.M., de seniori, C.M. şi C.E. de juniori. Apreciem, în mod deosebit, forţa organizatorică a factorilor locali şi de asemenea, sprijinul concret material al sponsorilor, EURO TRADEING Bucureşti şi RENEL, filiala Sibiu care a acordat premii în valoare de 78.000 lei.

Înot

În ultimul concurs din acest an – 11 medalii pentru sibieni la Baia Mare

In zilele de 17-19 decembrie, la Baia Mare s-a desfăşurat ultimul concurs de înot din acest an dotat cu trofeul „Cupa Speranţelor". Printre cei 280 de concurenţi din toate centrele din ţară, s-au numărat şi 6 elevi de la C.S.M.- C.S.S. Sibiu, împreună cu antrenoarea lor, prof.Anca Miclăuş. Demn de subliniat că cei 6 s-au întors acasă cu 11 medalii.Un alt amănunt este acela că micii înotători sibieni au concurat cu dublă legitimare sub titulatura de C.S.M. - C.S.Ş. Sibiu.

Dar să vi-i prezentăm pe medaliaţi: locul I, Radu Miclăuş în proba de 100 m fluture la categoria băieţi 12 ani; tot la această categorie au mai obţinut locul I ştafetele de 4 x 100 m mixt şi 4 x 200 m liber, formate din ; I. Fulea, L. Albu, R.Vodă şi R. Miclăuş. Locul II l-au obţinut: Răzvan Rusu la 400 m liber şi 100 m liber/ băieţi, cat., 13 ani; Radu Miclăuş la 50 m fluture şi 50 m liber, cat. băieţi, 12 ani şi ştafeta 4 x loo m liber/b, 12 ani.

În fine, pe locul 3 s-au situat: Răzvan Rusu la 1500 m liber/ b 13 ani/ şi Radu Miclăuş, la 400 m liber / b, 12 ani.

Micii înotători ţin să mulţumească Clubului Sportiv Municipal pentru condiţiile excelente de pregătire asigurate.

I. ILIE.

De la Comisia Judeţeană de fotbal

Biroul Asociaţiei judeţene anunţă formaţiile de fotbal participante în divizia C, Campionatul judeţean I şi II, juniori republicani III şi cadeţi şi juniori ai diviziei C, că viza anuală a carnetelor tuturor jucătorilor legitimaţi se face din 11 ianuarie pînă în 15 februarie 1993 la sediul asociaţiei.

Un grup de atleţi de la C.S.Ş. Şoimii Sibiu, pregătiţi de prof. Delia Olteanu, surprins în plin efort de fotoreporterul V. Cîrdei pe aleile înzăpezite ale parcului Sub arini

M-a impresionat modul de organizare, dar şi felul cum este dotat şi gospodărit Complexul de natatie „Olimpia"

– urmare din pag. I –

acestei discipline nu au fost recompensaţi pentru rezultatele pe plan internaţional ca înotătorii. Ce părere aveţi?

-Să ştiţi că nici înotătorilor,poloiştilor şi nici săritorilor în apă, anul acesta nu am avut prilejul de a le acorda recompensele meritate pentru performanţele obţinute pe plan internaţional, dintr-o cauză foarte acută - lipsa fondurilor. Ceea ce a avut visteria federaţiei s-a cheltuit cu pregătirea sportivilor pentru a participa la competiţiile internaţionale.

-sezonul 1992 s-a încheiat. Ce program au sportivii români în sezonul 1993 care începe curînd?

-După o scurtă si meritată vacanţă, săritorii în apă vor avea de făcut faţă unui bogat program competiţional intern şi internaţional. Mai întîi sînt prevăzute întrecerile pe plan naţional, apoi Campionatele Europene de seniori/Anglia/şi de juniori/Turcia/,după care urmează Balcaniada din Bulgaria şi „Cupa Europei" din Suedia.

Trebuie să reamintesc că în luna aprilie 1993, în acest bazin se va desfăşura concursul internaţional dotat cu „Trofeul Carpaţi". Apoi,În calendar mai figurează şi participarea sportivilor români la „Cupa Mondială" ce se va desfăşura în China şi în final J.M. Universitare. Iată aşadar un program destul de încărcat pentru participanţii săriturilor în apă. Urmează ca pe masura talentului şi a muncii lor să le facilităm participarea la aceste competiţii.

- Venind vorba despre sportivi, care sînt în opinia dvs. valorile?

-Referindu-mă la munca cumulată cu experienţa şi speranţele lor, sportivii săritori în apă ne-au demonstrat în anul 1992, că pot realiza performanţe şi de nivel mondial. Noi am stabilit recent pe cei mai buni 10 sportivi ai disciplinei sărituri.Cu felicitările de rigoare pentru Ioana Voicu, Gabriel Chereches, Clara Ciocan, Ionica Tudor, fraţii Anca şi Radu Udvescu, Mihaela Coman, sînt printre cei ce au întrunit sufragiile noastre.

Profit de acest prilej pentru a adresa prin ziarul „Tribuna Sporturilor", tuturor sportivilor, antrenorilor, organizatorilor şi cititorilor acestui săptămînal, sărbători fericite şi un sincer „La Mulţi Ani".

Certitudini şi incertitudini la F.C. INTER

– urmare din pag. I –

pentru arbitri, gardă de corp pentru arbitri, cheltuieli de reprezentare, toate însumînd cca 200.000-250.000 lei, pentru un singur meci. La partida cu Progresul, de la Sibiu, am încasat ...94.000 lei. De unde să scoatem diferenţa? Sînt apoi salariile jucătorilor, ale personalului încadrat la club, primele de joc (toate cu impozitele şi obligaţiile aferente, apoi celelalte cheltuieli prilejuite de calendarul intern şi internaţional pentru seniorii şi juniorii clubului. Sînt, de asemenea, cheltuielile administrative curente: energie electrică, termică, telefoane etc. O povară uriaşă o constituie faptul că, după Revoluţie clubul n-a mai primit nici un apartament, opt dintre jucătorii noştri (Glăvan, Blid, Cioroianu, Cr. Lazăr, Maier, Kilin, Radu Sorin şi Pogăceanu) locuiesc la hotel, clubul plătind 3-4 milioane de lei. Ce performanţă să facă Glăvan, de pildă, care locuieşte într-o cameră de hotel cu soţia şi cu doi copii mici? Să vă precizez că Rapidul şi-a achitat datoria de 2 milioane pentru Cezar Zamfir, în schimb Gazul metan mai are să ne dea 200.000 lei pentru transferul lui Sandu Boar! Şi o rugăminte fierbinte: societatea noastră comercială poate facilita afaceri profitabile din care să poată fi finanţat şi fotbalul profesionist. Dacă nu vom fi sprijiniţi, viitorul rămîne sub semnul întrebării şi ar fi păcat să se compromită şansele unei echipe de valoare care are, iată, şi o promiţătoare generaţie de schimb" * Accidentat în meciul cu Rapid Bucureşti, portarul Zoltan Ritli a fost operat în 9.XII. a.c. la Spitalul judeţean din Sibiu, de renumitul doctor Bayer, acesta garantîndu-i lui Zoli, care umblă momentan ajutat de o cîrjă, că într-o lună va fi apt de efort. „Am ezitat mult înainte de a mă opera de ruptură de menisc -ne-a spus Zoli. Am fost sfătuit să mă operez în Ungaria, dar m-ar fi costat 300.000 forinţi. Mă bucur că am apelat la dr. Bayer, un specialist de primă mînă căruia îi mulţumesc şi pe această cale". Doi jucători noi în lotul interist: vîrful Trăistaru, de la C.F.R. Timişoara (venit la schimb cu Kocşişan) şi mijlocaşul Florin Pogăceanu de la C.S.Ş Tg. Mureş, 18 ani, un jucător de mare tehnicitate. * F.C. Nyiregyhaza îi solicită, pentru următoarele 6 luni, pe Miţi Majearu şi Luci Burchel. Dacă cele două părţi se vor învoi la preţ, împrumutul sibienilor este posibil..." Mircea Bolba, transferat la F.C. Inter pe vremea cînd se vorbea de plecarea atacantului Adrian Văsîi, n-a reuşit să se titularizeze în echipa sibiană şi, se pare, că şi-a atîrnat ghetele în cui .* Claudiu Moldovan rămîne şi în retur la dispoziţia echipei Şoimii Compa, unde are evoluţii apreciate. Bravo, Claudiu! * Prof. Silviu Stănescu şi-a convocat elevii pentru reluarea pregătirilor în 11.I.1993. Împreună cu secundul Jan Gavrilă a decis să facă pregătirea de iarnă la Sibiu, unde dispune de condiţii mai bune (decît la Păltiniş) de antrenament şi refacere. „Acum pot spune că am depăşit perioada de acomodare la Sibiu, îmi cunosc perfect echipa, există şi necesara concurenţă pe posturi, aşa încît sînt sigur că, în retur, F.C. Inter va avea o evoluţie net superioară" afirmă profesorul Stănescu * Domnul Zachini se străduieşte să perfecteze echipei sibiene un turneu în Italia la începutul lunii februarie 1993, finanţat de firma SANIFLOR. * Jucătorul Mihăiţă Stănescu vrea să joace din retur la F.C. Braşov. * Pe Majearu îl curtează, se zice, Rapidul, iar pe Blid - Progresul Bucureşti. Să vedem ce-o ieşi !

Ancheta „TRIBUNEI SPORTURILOR"

1. Ce a însemnat anul sportiv 1992 pentru dumneavoastră?
2. Ce aşteptaţi şi ce vă doriţi de la anul 1993?

• prof. DORIN I. NAN – director al Oficiului judeţean Sibiu pentru Tineret şi Sport

1.A fost un an dificil. A fost începutul crizei materiale şi în sport. Creşterea preţurilor nu a putut fi compensată prin creşterea subvenţiilor, iar celelalte surse nu au acoperit fondurile necesare.

Această situaţie a afectat activitatea cluburilor şi în special a Cluburilor Sportive Şcolare, unde am lucrat şi eu pînă la 15 septembrie 1992. Şi la Oficiul Judeţean am simţit această situaţie dificilă, posibilităţile noastre materiale restrînse nepermiţîndu-ne să sprijinim cum am fi dorit activitatea sportivă de performanţă, în mod special.

O rază de speranţă îmi dau cîteva rezultate deosebite obţinute de sportivii sibieni şi faptul că sibienilor le place sportul.

2. Împreună cu toţi cei care sînt implicaţi în sport aşteptăm o lege a sponzorizării sau o nouă lege a impozitului pe profit,care sper să fie elaborată cît mai repede de către parlament şi care să intereseze agenţii economici sau întreprinzătorii particulari în sprijinirea financiară a activităţii sportive.

Aşteptăm de asemenea, o lege,a sportului, care să aşeze structurile sportive în concordanţă cu schimbările produse în România, care să întărească autonomia locală şi să faciliteze construirea unor noi unităţi sportive.

Doresc să realizez cu colegii de la Of. Jud. pentru Tineret şi Sport, cu activul obştesc din cadrul comisiilor judeţene, un calendar competiţional propriu cît mai cuprinzător.Dorim să organizăm acţiuni noi, atractive.Oraşul nostru a fost desemnat ca împreună cu Bucureştiul să participe la cel mai important eveniment sportiv anual mondial în domeniul sportului pentru toţi „Challenge Day" care va avea loc în ziua de 26 mai 1993. Sînt convins că vor participa un număr mare de cetăţeni şi că va avea loc o adevărată sărbătoare sportivă, avînd o ocazie foarte bună de a fi cunoscuţi în lume.

Doresc să urez tineretului,prin sport, o rază de speranţă şi bucurie.

• prof. IOAN STANCIU – director al C.S.Ş. „Şoimii" Sibiu

Anul 1992 a însemnat un mare volum de muncă, riguros desfăşurată şi încununată de rezultate pe măsura muncii. Pe diverse planuri, pot spune fără să greşesc, că în existenţa clubului anul 1992 a fost unul foarte bun.

1. Colectivul clubului pe care-l conduc s-a reaşezat şi şi-a găsit mersul bun în performanţă, s-a unit sufleteşte.Viaţa catedrelor, a clubului se sprijină pe adevăr, pe cinste, corectitudine, pe muncă, pentru realizarea performanţei. Dispunem acum de un colectiv de suflet.Autoeliminarea unor cadre fără pricepere şi dăruire pentru performanţă, a ridicat cota colectivului/ profesor-antrenor/sub aspsct profesional. Performanţa, prin unele rezultate de excepţie pe plan mondial,european şi balcanic a propulsat clubul nostru în topul Cluburilor Sportive Şcolare printre cele mai bune din ţară. Sub aspect material, 1992 a însemnat pentru noi o îmbunătăţire substanţială: reparaţii la sediu, dotări noi, reparaţii la sala de judo, procurarea de diferite materiale pentru secţii, unele de necesitate în performanţă Îmbunătăţirea procesului de instruire. Avînd 6 sportivi în topul primilor 10 din judeţ, cred că aceasta spune totul.

Ce aşteptăm de la 1993? În primul rînd un mai mare sprijin financiar, pe măsura rezultatelor. Ne dorim finalizarea cabanei din Păltiniş, un important obiectiv pentru cazarea sportivilor noştri dar şi pentru alte grupuri.În îmbunătăţirea bazei materiale la instalaţiile da atletism, judo, haltere, tenis, fotbal şi rugby. Ne mai dorim un sprijin cu adevărat substanţial din partea M.T.S., el fiind principalul beneficiar fără de care nici-o acţiune nu poate contribui la realizarea de performanţe sportive pe plan naţional şi mondial.Acum este momentul depăşirii fazei promisiunilor. E nevoie de sprijin concret. Facem un apel la parlamentari, să treacă în programul lor de acţiuni şi Legea sponzorizării şi a sportului deoarece performanţa se face cu bani şi nu cu promisiuni.Aştept ca factorii responsabili să înţeleagă că activitatea de performanţă impune risc şi de aceea pentru a o realiza, pentru a ridica prestigiul ţării la cote înalte în lume, ea trebuie sprijinită.Să, nu se uite că trebuie făcut mai mult pentru sănătatea acestui neam, pentru cunoaşterea şi aprecierea lui pe plan internaţional. (va urma)

(I. ILIE)